INFORMAȚIA SPORT

Grija pentru punerea în valoare a tinerilor fotbaliști

● „Speranțele" — cuprinse în trei selecționate naționale ● S-a stabilit programul internațional al loturilor de tineret ● Cale liberă talentelor autentice ● Nici un rabat de la disciplină, de la etica sportivă!

Una dintre principalele misiuni ce revin tehnicienilor noștri, este sporirea fondului de valori fotbalistice cu tinere talente. De aceea, ne-am interesat ce măsuri se preconizează în vederea realizării acestui deziderat în scopul dezvoltării calitative a fotbalului.

În primul rînd, trebuie să menționăm că F.R.F. dovedește grijă pentru depistarea și verificarea jucătorilor care pot primi calificativul de „speranțe". Am amintit, în acest sens, crearea, în afara lotului de tineret (ce cuprinde fotbaliști pînă la vîrsta de 23 de ani), a lotului de tineret cu jucători sub 21 de ani și a selecționatei diviziei B (de asemenea, cu o limită de vîrstă : 23 de ani). Pentru „rodarea" acestor trei echipe, s-a alcătuit un program bogat ce cuprinde, pe lîngă partide interne de verificare, confruntări edificatoare internaționale.

Astfel, lotul de tineret (23 de ani) va susține în acest an întîlniri internaționale oficiale în cadrul C.E. cu Albania (în mai, la București) și cu R. D. Germană (o dublă confruntare, în mai și septembrie) și două amicale cu echipele similare ale Israelului, la Tîrgoviște, la 28 martie, și U.R.S.S., la 17 aprilie, la Odessa.

Lotul de tineret (sub 21 de ani) după ce a participat cu succes la turneul de la Viareggio, clasîndu-se cel mai bine dintre toate formațiile străine, va mai juca cu echipa R.D.G. (de două ori la aceeași dată, cu lotul de 23 de ani), cu Polonia și va lua parte la tradiționalul turneu „Calligaris" din septembrie, în Italia.

În fine, selecționatei diviziei B i s-au perfectat nu mai puțin de cinci întîlniri : cu formație similară a Iugoslaviei la 9 mai, cu Ungaria la 16 mai, cu Bulgaria la 30 mai și cu Turcia la 6 și 27 iunie.

În al doilea rînd, remarcăm acțiunile îndreptate spre afirmarea cît mai rapidă a tinerilor jucători, cărora li s-au creat condiții de scurtare a drumului de la categoriile inferioare la promovarea în echipele de divizia A. Ne referim la posibilitățile create echipelor de divizia A de a legitima — fără dezlegări — juniorii talentați din județele respective. De asemenea, jocurile dintre selecționatele seriilor diviziei B la care asistă antrenorii diviziei A constituie un prilej de a remarca jucători din eșalonul secund și de lansarea lor operativă pe prima scenă a fotbalului. În fine, recentul turneu de la Viareggio a impus o serie de fotbaliști (cu sublinierea că, deși lotul este de pînă la 21 de ani, majoritatea componenților sînt născuți în 1953 și 1954), care și-au găsit deja locul în echipele lor de club încă în prima etapă a returului. Este vorba de Porațchi, Ciocîrlan, Onuțan, Purima și Anghel, ultimul marcînd chiar două goluri în întîlnirea de la Brașov.

Aceste măsuri sînt binevenite și primele roade s-au și văzut încă de anul trecut, cînd șase jucători de la „tineret" au ajuns în lotul reprezentativ lărgit. Dar eficiența lor depinde în mare parte de munca de la cluburi. „Ne-am propus — sublinia, într-o convorbire, antrenorul loturilor de tineret, Cornel Drăgușin — să supraveghem cu multă atenție modul în care se pregătesc tinerele speranțe la echipele lor de club. Personal, în fiecare săptămînă, urmăresc activitatea desfășurată și un meci din campionatul de tineret-rezerve. Cu acest prilej, aș vrea să-mi exprim nemulțumirea față de condițiile de joc ce sînt rezervate echipelor de tineret : terenuri desfundate, cu zgură, ce prezintă și pericolul accidentărilor, anihilînd, totodată, munca de o săptămînă a unui întreg colectiv! De pildă, am asistat duminică la partida dintre F. C. Argeș și U.T.A. care a fost programată pe un teren necorespunzător cerințelor, care în fond nu permite realizarea unor progrese în jocul fotbaliștilor. Cu toate acestea, ambele echipe de tineret au oferit un fotbal plăcut, în special arădenii, care par hotărîți să reia tradiția creării unei pepiniere proprii.

În altă ordine de idei, nu înțeleg de ce unii componenți ai lotului de tineret ca Iordache, Ciugarin, Aelenei — elemente de perspectivă — nu sînt utilizate în formațiile lor de club ! Șansa lui Iordache și Aelenei, de exemplu, este că lotul de tineret le oferă un program mai „tare", pentru că altfel n-ar avea cum să-și mai justifice aparițiile lor în lotul reprezentativ lărgit...".

O problemă de mare importanță este aceea a educării noii generații de fotbaliști. Federația recomandă antrenorilor și conducerilor de cluburi o exigență maximă față de tinerii jucători. În acest sens, antrenorul Cornel Drăgușin ne-a declarat : „Cînd am auzit duminică la radio că Lucaci a fost eliminat de pe teren am încercat un sentiment de mîhnire. Mă gîndeam să-l folosesc ca extremă a lotului de tineret, dar cum sînt hotărît să fiu intransigent față de abaterile de la disciplină, de la etica sportivă, aflînd de eliminarea lui m-am decis să renunț la serviciile sale. Luni, cînd am luat cunoștință de confuzia petrecută (Lucaci fusese înlocuit de Culda care a evoluat cu același tricou, inducîndu-l astfel în eroare pe crainicul reporter), m-am bucurat pentru Lucaci care și-a păstrat... astfel locul în echipă".

Este un avertisment pentru toți jucătorii această întîmplare. Federația nu mai este dispusă să facă nici un rabat de la regulile de disciplină, vinovații urmînd să suporte sancțiuni dintre cele mai aspre. Deci, atenție, tineri fotbaliști !

Dan Pătrașcu

Suspendarea competițiilor oficiale de la sfîrșitul săptămînii

Din cauza timpului nefavorabil, pentru a nu se crea situații inegale în campionatele sportive, C.N.E.F.S. a hotărît amînarea etapelor tuturor competițiilor oficiale din cadrul campionatelor republicane de seniori și juniori (inclusiv meciurile etapei a 17-a a diviziei A de fotbal), care urmau să se desfășoare la sfîrșitul acestei săptămîni. Etapele amînate vor fi reprogramate de federații.

3000 de studenți la campionatele Institutului politehnic

Institutul politehnic, catedra de educație fizică și sport și comisia sportivă a asociației studenților organizează în cinstea celei de a IX-a conferințe a U.A.S.R. întreceri la mai multe discipline. E vorba de întreceri la gimnastică, atletism, handbal, fotbal și baschet la care vor participa peste 3 000 de studenți, reprezentînd toate facultățile.

Primii au luat startul baschetbaliștii. Rezultatele consemnate în etapa inaugurală : Electronică-Chimie 50—38 ; Automatică — Mecanică agricolă 47—32; Transporturi — Metalurgie 52—18 ; Aero-spațială — Energetică 47—35; Electrotehnică — T.C.M. 60—41. La sfîrșitul acestei săptămîni vor începe întrecerile și la celelalte discipline. Gazde vor fi sala I.P.B. (str. Ștefan Furtună) și stadionul Politehnica.

Din jurul ringului

● 300 de competitori la „Turneul pe categorii de greutate" ● Campionatul de juniori în plină desfășurare ● Amnezia unor cluburi

● Peste cinci zile, în trei centre din țară (Oradea, Iași și Pitești) va începe cea mai importantă întrecere internă din această primăvară, „Turneul pe categorii de greutate". Din totalul de aproape 300 de competitori (record în materie de întreceri interne !) peste 120 figurează în grupa de la Oradea. Dintre participanții la turneu menționăm pe St. Băiatu, Al. Turei, S. Cuțov, V. Antoniu, S. Tirilă, V. Croitoru, I. Silițe (la Oradea) ; Tr. Cerchia, G. Pometcu, P. Nedelcea, O. Amăzăroaie, Gh. Ciochină, A. Năstac, I. Gyorfi (la Iași) ; Mircea Toni, M. Lazăr, C. Cuțov, P. Dobrescu, Al. Popa, I. Hodoșan, S. Mihalcea, I. Alexe, A. Iancu, I. Dascălu, V. Lehăduș (la Pitești). De notat că, pe lîngă stabilirea unei ierarhii (la fiecare categorie de greutate), întrecerile au și un caracter de selecție, primii patru (semifinialiștii) din fiecare categorie urmînd să fie incluși în loturile pentru campionatele europene, campionatele balcanice și „Centura de aur".

● Turneul pe categorii de greutate va fi urmărit de o serie de tehnicieni ai federației de specialitate. Astfel, antrenorii federali, I. Popa și Al. Vladar vor urmări grupele de la Oradea și, respectiv de la Pitești, iar secretarul general al federației, Cr. Petroșeneanu, grupa de la Iași. Au fost desemnați și delegații generali. Iată-i : Gh. Stănescu (la Oradea), M. Stănescu (la Pitești) și P. Epureanu (la Iași).

● În cea de a VI-a reuniune a campionatului național rezervat juniorilor (etapa pe Capitală), urmărîți pugiliști au obținut victorii : V. Chiricuță, A. Răducanu, M. Lupșa, M. Bratu (Vîltorul); V. Perjoiu, V. Mihai (Energia); I. Seplecan, I. Budihoi (Constructorul) ; M. Ștefan, Gr. Vieru (C.S.S.); Gh. Coteanu, F. Lepădatu (Steaua); L. Butur, I. Dragomir (Progresul); M. Niculae (Semănătoarea); Gh. Istrate, Gh. Vasilache (Metalul).

● Duminică, în sala Progresul, de la ora 10 va avea loc cea de a VII-a reuniune din campionatul juniorilor. Pentru asigurarea unui arbitraj cît mai corect, forul municipal a decis delegarea celor mai competenți arbitri-judecători în frunte cu deținătorii ecusonului A.I.B.A. De asemenea, s-a decis delegarea — la cele cinci reuniuni rămase de disputat — a unor observatori, din partea colegiului de antrenori și a colegiului de arbitri. O hotărîre care trebuie salutată.

● Secția de seniori a clubului Voința tinde să se reafirme. În acest scop, secția — condusă de antrenorii Gh. Preda și M. Nicolau — primește înscrieri atît de seniori cît și de juniori. Amatorii se pot prezenta direct la sală, str. Mendeleev nr. 5 (Piața Amzei), zilnic între orele 15—18.

● Parte din cluburile din Capitală (cum ar fi Steaua Metalul) sînt în alertă. Motivul : cîțiva dintre pugiliștii lor înscriși la „Turneul pe categorii de greutate", nu au încă la activ cele două meciuri prealabile, obligatorii, care să le dea dreptul să participe la această competiție. Respectivele cluburi au stat pasive pînă în ultima săptămînă, în speranța că federația de specialitate va reveni totuși asupra deciziei, luate încă din toamnă. Cum federația a rămas fermă pe poziție, cluburile se grăbesc — în ceasul al 11-lea — să organizeze reuniuni (fie și cu sala închisă !) în următoarele zile. Ce părere are forul de specialitate de stilul de muncă în asalt al acestor cluburi bucureștene ?

● Apropo de perfectarea de „amicale" — indiferent de valoarea combatanților — pentru îndeplinirea baremului de două meciuri : în programul ultimei reuniuni de juniori a fost trecută „cap de afiș" întîlnirea dintre M. Constantinescu și N. Moraru. Din fericire, disputa nu a mai avut loc întrucît s-a constatat că adversarul semigreului metalurgist M. Constantinescu (maestru al sportului) este un începător fără nici un meci la activ ! Lesne de înțeles ce deznodămînt ar fi avut această întîlnire !

D. Porumbacu

Pe scurt * Pe scurt

● Azi, la ora 18, pe patinoarul „23 August", se va disputa partida internațională de hochei dintre selecționata noastră (care se pregătește pentru campionatul mondial) și formația sovietică din liga superioară, Avtomobilist Sverdlovsk.

● În turneul de tenis „indoor" de la Charleston (S.U.A.), jucătorii noștri, Năstase și Țiriac au debutat victorios : Năstase — John Cooper (Australia) 6—3, 6—4 ; Țiriac — Paul Gerken (S.U.A.) 7—6, 2—6, 6—0. Tr. Marcu a pierdut în fața australianului Stewart cu 7—6, 6—2.

● Alexandra Nicolau conduce în turneul internațional de șah de la Belgrad cu 6 p, urmată de Veröczi (Ungaria) cu 3½ p (2) și Katia Iovanovici (Iugoslavia) 3½ p (1).

Cum rezolvă școala așa-zisele cazuri limită?

(Urmare din pag. I)

crurile n-ar fi ajuns atît de departe. Nici acum nu-i prea tîrziu. La 13 ani, copilul este recuperabil, dar pentru aceasta profesorii trebuie să manifeste mai mult tact pedagogic, căldură sufletească, preocupare stăruitoare pentru modelarea copilului. În același timp, școala este datoare să-și extindă aria educativă și asupra părinților. Tatăl lui E.M. este integrat într-un colectiv de muncă organizat, lucrează într-un mediu muncitoresc, care are un cuvînt greu de spus în privința atitudinii sale inumane.

Prof. MARIA ANDREI, Școala generală nr. 119 : Profesorul-diriginte are, într-adevăr, un mare rol în rezolvarea cazurilor-limită. Prin competența lui, prin pregătirea psihopedagogică pe care o are, el poate și trebuie să se apropie sufletește de elevii-problemă, să-i influențeze pozitiv, să le ofere diferite responsabilități, să discute cu ei, de la om la om, să le călăuzească pașii cu căldură și dragoste. Dar nu numai atît. Profesorul-diriginte este obligat, prin menirea lui, să colaboreze, să influențeze atunci cînd e cazul, familia

preocupări de natură să-i tempereze. Dar, înainte de toate, ni se cere o cunoaștere aprofundată a elevilor, o colaborare directă cu toți ceilalți factori educativi.

Prof. GHEORGHE POPESCU, inspector șef al Inspectoratului școlar al sectorului 5 : „Copiii-problemă" sînt mai susceptibili, mai orgolioși, le place să se afirme prin orice chip în colectivul de elevi. Cred că școala trebuie să meargă mai departe cu investigația științifică a acestor cazuri-limită, să facă apel cu mai mult curaj la metodele moderne de cercetare socio-pedagogice, psiho-pedagogice, să apeleze mai energic la ceilalți factori educativi. Asemenea teme se cer înscrise pe ordinea de zi a lectoratelor cu părinții, a comisiei diriginților, care ar trebui să se bucure de participarea mediculuj, a psihologului, a părinților. Fiecare caz-limită trebuie privit în complexitatea lui, judecat individual, în funcție de cauzele care îl generează. Cînd un copil fuge de acasă, ori de la școală, trebuie văzut de ce fuge ; poate e vicios, poate e lacom, amator de spațiu natural, sau fugar cu fond patologic.

Prof. AGLAIA BASCOVEANU, Școala generală nr. 165 : Cu doi ani în urmă C.S., de 16 ani, a rămas fără ambii părinți și după scurt timp a părăsit școala. Diriginta lui a știut însă să și-l apropie, să-l sprijine, l-a ajutat să termine școala și apoi să se angajeze la o fabrică.

Prof. ELENA VODA, Școala generală nr. 188 : E bine ca atunci cînd încercăm să rezolvăm diferite cazuri-limită să pornim de la cunoașterea copilului, să ținem seama de particularitățile lui, de preocupările și interesele sale, de caracterul său. Așa, de pildă, elevii tentați să-și irosească vremea ar putea fi atrași spre activități utile, care să le solicite atenția, să fie pe placul lor ; pentru cei violenți, trebuie găsite

Fruntași în întrecerea patriotică pentru gospodărirea cartierelor

La sfîrșitul săptămînii trecute, în sectorul 5 a avut loc festivitatea înmînării premiilor, diplomelor și mențiunilor fruntașilor în întrecerea patriotică pentru înfrumusețarea și buna gospodărire a cartierelor orașului. 39 de comitete de cetățeni și comitete ale asociațiilor de locatari au fost distinse cu premii, alte 29 cu mențiuni. 130 de deputați activiști obștești și cetățeni au fost distinși cu insigna „Fruntaș în gospodărirea orașelor" și cu numeroase premii în cărți.

Locul I a fost atribuit comitetelor de cetățeni din circumscripțiile electorale de sector nr. 91, 135, 28, asociațiilor de locatari ale blocurilor din șoseaua Giurgiului nr. 119, str. Terasei nr. 4 și Magistrala Nord-Sud nr. 4.

Festivitatea de premiere a constituit un bun prilej pentru reafirmarea hotărîrii ca și în acest an harnicii gospodari ai sectorului să obțină succese la fel de frumoase, pentru ca fiecare casă, stradă, cartier să fie un model.

● *I.D.E.B anunță pe toți consumatorii situați în blocurile Ferentari și sergent Turturică amînarea lucrărilor pentru schimbarea tensiunii care trebuia să se facă în zilele de 16 și 19 martie a.c., pentru o dată care se va anunța ulterior.*

La etajul II al magazinului „Victoria" s-a organizat recent o nouă expoziție cu confecții (costume, cămăși, bluzoane, sacouri)

Răspuns la întrebarea de ieri

La întrebarea noastră de ieri ne răspunde dr. MIRCEA TAT, inspector pentru problemele de medicină a muncii, în Ministerul Sănătății :

„Două ordine ale ministerului, emise recent, reglementează activitatea medicală în domeniul medicinei muncii. Pentru a asigura ocrotirea sănătății populației salariate a fost repartizat un număr sporit de medici în întreprinderi, unde s-au creat servicii de medicina muncii, au fost dirijați specialiști de diferite profile la întreprinderile cu probleme deosebite de muncă, s-au luat măsuri pentru a acorda prioritate muncitorilor la asistența de specialitate din policlinici și spitale. Întregul program este astfel conceput, încît să accentueze orientarea modernă a medicinei muncii, chemată să studieze și să acționeze asupra relațiilor dintre condițiile de muncă și sănătatea omului, asupra efectelor de stress specifice mediului industrial. De curînd, au fost elaborate „Normele privind organizarea și funcționarea unităților sanitare care asigură asistență medicală de medicina muncii". De asemenea, s-a reglementat formarea și promovarea cadrelor de medici specialiști în domeniul medicinei muncii, astfel încît această ramură medicală să efectueze o activitate completă și variată — pe baza unei programări unitare, destinată a realiza o asistență medicală de un înalt nivel calitativ".

AFLĂM DE LA : Miliția Capitalei

● Ieri noapte, Ion Turliuc (cu domiciliul fiotant în șos. Olteniței 181) a forțat încuietorile unei mașini și a furat diferite obiecte din interior. Spre ghinionul lui și șansa păgubașului, a fost văzut de doi cetățeni — Marin Filip (comuna Suhaia — Telgorman) și Alexandru Nenu (str. Coșuleni nr. 2) — care l-au urmărit și, reușind să-l prindă, l-au predat organelor de miliție.

● Derapînd pe zăpadă, după un viraj, autobuzul 33-B-7506 (condus de Octavian Livardctos) l-a accidentat mortal pe Mihai Corneliu Gheorghe Meșaru (27 de ani, calea Călărași nr. 201). Un tragic indemn la prudență — atît pentru șoferi cît și pentru pietoni.

● Emil Ilie (str. Girafei) a fost prins pe cînd se îndeletnicea cu... investigația în buzunarul cetățenilor. Printre alte furturi, el a declarat și unul săvîrșit în seara zilei de 6 martie la magazinul „Romarta copiilor", unde a sustras un portofel. Păgubașul își poate recupera banii, adresîndu-se circumscripției 5 miliție (telefon 15 64 45).

OPERA ROMÂNĂ

anunță repertoriul din perioada 14—25 martie 1973

Miercuri 14 martie, ora 19	DON JUAN
Joi 15 martie, ora 19	FRUMOASA DIN PĂDUREA ADORMITA
Vineri 16 martie, ora 19	CARMEN
Simbătă 17 martie, ora 19	TANNHÄUSER
Duminică 18 martie, ora 11	SPĂRGĂTORUL DE NUCI
Marți 20 martie, ora 19	DON CARLOS
Miercuri 21 martie, ora 19	GISELLE
Joi 22 martie, ora 19	TURANDOT
Vineri 23 martie, ora 19	ION VODĂ CEL CUMPLIT
Simbătă 24 martie, ora 19	MADAME BUTTERFLY
Duminică 25 martie, ora 11	PRIMĂVARA

Biletele se găsesc la casa Operei române, bd. Gh. Gheorghiu-Dej nr. 70—72, tel. 13.13.57, și la agenția din calea Victoriei nr. 40 (pasajul Majestic), tel. 16.48.20, zilnic între orele 10—13 și 17—19.

TEATRUL DE OPERETĂ

repertoriul de la 14—21 martie

Miercuri	14. III.	ora 19,30	— Contele de Luxemburg
Joi	15. „	„ 19.30	— My fair lady
Vineri	16. „	„ 19,30	— Contesa Maritza
Simbătă	17. „	„ 19,30	— Țara surîsului
Duminică	18. „	„ 10,30	— Vînt de libertate
Duminică	18. „	„ 19,30	— Spune, inimioară, spune
Miercuri	21. „	„ 19,30	— Voievodul țiganilor

I.C.R.M. BUCUREȘTI

șoseaua Viilor nr. 14, sector 5, telefon 23.02.20, interior 32, ocupă prin

CONCURS

examinare sau transfer în conformitate cu prevederile Legii nr. 12/1971 următoarele posturi vacante :

— Șefi secție depozit (gestionari)
— Revizor gestiune
— Magaziner
— Recepționeri I. și II.
— Primitori — distribuitori
— Sortatori
— Paznic și pompier serv. administrativ
— Electrostivuitori
— Revizor tehnic transporturi
— Mecanic auto transporturi
— Instalator
— Cantaragiu autorizat C.F.R.
— Tîmplar
— Fochist
— Muncitori necalificați (bărbați)

Muncitorii necalificați (bărbați) se angajează și din mediul rural, cu condiția să facă naveta zilnic. Întreprinderea nu asigură mijloace de transport și nici abonamente pe C.F.R. sau I.T.A..

Candidații respectivi trebuie să îndeplinească condițiile de studii și stagiu prevăzute de Legea 12/1971 și H.C.M. 914/1968.

INTREPRINDEREA BUMBĂCĂRIA ROMÂNEASCĂ JILAVA

șos. Gării, nr. 112, sector 5, angajează prin

CONCURS

în conformitate cu prevederile Legii 12/1971 :
— Maistru filator, finisaj — mecanic în secțiorul de filatură.
— Șef serv. mecanic șef (ing. mecanic).

Concursul va avea loc la 26.III. 1973 ora 8.

Înscrierile pentru concurs se pot face pînă la 19.III.1973 la biroul personal al întreprinderii.

FABRICA DE TRICOTAJE „TÎNĂRA GARDĂ"

str. Sabinelor nr. 8, sectorul 6 scoate la

CONCURS

următoarele posturi :

— Contabil revizor principal ;
— Șef serviciu personal — învățămînt ;
— Șef serviciu administrativ.

Mai angajează prin examen registrator (principal).

Condițiile cerute sînt cele prevăzute în Legea 12/1971. Concursul va avea loc în ziua de 28 martie 1973, la sediul întreprinderii.

Cererile se primesc la secretariat pînă în preziua concursului. Relații suplimentare la serviciul personal, tel. 23.35.07.

INTREPRINDEREA DE INDUSTRIALIZARE A LAPTELUI

bd. Armata Poporului nr. 15, sectorul 7, angajează prin

CONCURS

cu respectarea prevederilor Legii nr. 12/1971 :
— Șef contabil autobază grad II.
— Contabili principal.
— Instalatori sanitari categ 3—4—5.
— Gestionari
— Șoferi — distribuitori
— Electrostivuitori.

Informații suplimentare la tel 31.72.70, interior 61, biroul personal.

ÎNTREPRINDERE DE STAT

str. Biserica Amzei nr. 23, sectorul 1, tel. 23.28.05 și 23.88.20, interior 907, angajează prin

CONCURS SAU EXAMEN

în conformitate cu prevederile Legii nr. 12/1971 :
— ingineri electroniști
— tehnicieni electroniști
— ingineri principali, pentru întreținere
— ingineri electromecanici
— ingineri specialiști poligrafie
— electricieni și mecanici pentru mașini poligrafice
— legători — tăietori.

ADMINISTRAȚIA PATRIARHALĂ

str. Antim nr. 29,

angajează prin

CONCURS

dactilografă principală, cunoscătoare a limbilor franceză și engleză.

Informații la tel. 31.18.63.

I.D.M.S. a deschis în București, calea Rahovei nr. 145—147 un

MAGAZIN CU PIESE MOTO

pentru mărcile :
— Manet — S. 100, Jawa — 50, 125/175, 250/350, CZ — 125/175 ;
— Moped SR. 2E, MZ — 125, 175/250, Simson, EMW ;
— Berva, Danuvia, Panonia ;
— Viatka — 150, K — 125/175 și IJ — 56.

În acest magazin se găsesc toate reperele existente în depozit la mărcile pentru care furnizorii externi nu mai produc piese de schimb.

Se livrează piese și prin ramburs poștal, adresîndu-vă în scris direct magazinului.

MOTOCICLIȘTI

ABONAȚI-VĂ LA

ZIARE ȘI REVISTE

pe trimestrul II — 1973

Pentru REÎNNOIREA ABONAMENTELOR care expiră la 31 martie a.c., adresați-vă în aceste zile oficiilor P.T.T.R., factorilor poștali și difuzorilor de presă din întreprinderi și instituții.

INTREPRINDEREA APROVIZIONARE CONSTRUCȚII C.C.M.B. — C.P.M.B.

str. Nicolae Tonitza nr. 13, sectorul 4, angajează în condițiile Legii nr. 12/1971 prin

CONCURS

— merceolog principal (aprovizionare materiale prefabricate).

Informații suplimentare se pot obține zilnic între orele 8, și 13.30, de la biroul personal, tel. 16.21.35, interior 907.

INTREPRINDEREA CENTRALĂ PENTRU VALORIFICAREA AMBALAJELOR

str. Labirint nr. 191, sectorul 4, angajează prin

CONCURS SAU EXAMEN

prin transfer sau nou angajat
— Economiști contabili ;
— Contabili principali ;
— Revizori contabili ;
— Paznic ;

Condițiile de încadrare sînt cele prevăzute în Legea nr. 12/1971.

Relații la tel. 22.26.43.

UZINA „AUTOBUZUL", str. Ostrov nr. 3, sectorul 5, tramvaie 7, 12, 17, autobuz 75, stația „Piața Progresul", angajează ECONOMIST principal, INGINERI proiectanți cu vechime, MATRIȚERI, STRUNGARI pentru secția sculărie și secția prelucrări mecanice, de la categ. 3 în sus, LĂCĂTUȘI, FREZORI, RECTIFICATORI pe mașini universale, ASCUȚITORI scule, PRESATORI, FORJORI, VOPSITORI auto, MACARAGII pod rulant, ȘOFERI macaragii auto, GEAMGII, MUNCITORI necalificați în vederea calificării în meseriile :
strungari,
vopsitori industriali,
presatori metale la rece,
prin cursuri de calificare gr. I, conform H.C.M. 3105/1969, cu participare în producție, avînd vîrsta minimă de 17 ani și 6 luni.

Solicitanții trebuie să aibă domiciliul în Capitală, comunele suburbane sau pe o rază de pînă la 50 km, cu posibilități de navetă.

Relații suplimentare la serviciul personal, telefon 23.55.05.

INTREPRINDEREA CANAL APĂ BUCUREȘTI

str. Otetelișanu nr. 2.

ANGAJEAZĂ

(prin examen sau concurs) în condițiile Legii 12/1971, următorul personal cu domiciliul în municipiul București :

— șef secție auto (inginer auto sau mecanic)
— revizori tehnici auto
— maistru auto
— gestionari depozit carburanți

Totodată se mai angajează personal localnic sau flotant pentru funcțiile :

— șoferi categ. B și C
— mecanici pentru malaxoare mixturi bituminoase
— muncitori necalificați

Pentru personalul de la poz. 2 întreprinderea asigură cazare în dormitoare comune și masă contra cost.

Informații suplimentare se pot obține de la ICAB — Gospodăria canalizări — str. Fîntînica nr. 39, sectorul 3, tel. 35.06.50 interior 94.

CENTRALA INDUSTRIEI STICLEI ȘI CERAMICII FINE

bd. Ion Sulea nr. 289—301, sectorul 4, angajează muncitori necalificați pentru

CURSURILE DE CALIFICARE

ÎN MESERIILE :

— strungari
— frezori
— lăcătuși mecanici

Cursurile au durata de 8 luni, fiind admiși candidați din orașul București și din comune de pe o rază de 50 km.

De asemenea angajează :
— Șef serviciu transporturi pentru probleme de transport intern C.F. și auto, parc auto și relații I.T.A.
— Șef birou protecția muncii — avînd vechime în acest domeniu
— Șef pază — cu vechime.
— Strungari
— Frezori
— Lăcătuși mecanici
— Matrițeri
— Mecanici auto
— Zidari-șamotori
— Instalatori apă-canal

Informații suplimentare, la tel. 44.06.01/134 sau 44.07.55 serv. personal.

FABRICA de mașini unelte și agregate București, bd. Muncii nr. 250, sectorul 3, angajează STRUNGARI, BOHRWERKISTI, LĂCĂTUȘI și MACARAGII. În meseriile de prelucrători prin așchiere se angajează și pensionari fiind de vîrstă cu drept de cumul al pensiei întregi cu salariul, conform H.C.M. 733/1970 și 1620/1972, valabil pînă la 31 decembrie 1974. Mai angajează MAIȘTRI prelucrători prin așchiere și ȘEF serviciu aprovizionare, cu domiciliul în București, cu îndeplinirea condițiilor prevăzute de Legea nr. 12/1971. Informații suplimentare la serviciul personal, tel. 43.06.50, int. 135 și 139.

COOPERATIVA Metalo-casnică, str. Episcopiei nr. 7, angajează MESERIAȘI specialiști în repararea aparatelor foto-film și PAZNICI. Informații la tel. 16.61.01., serv. personal.

UNIUNEA societăților de științe medicale, str. Progresului nr. 10, sectorul 7, angajează ȘOFER pentru autoturism. Informații la tel. 16.44.09.

CIRCUMSCRIPȚIA financiară a sectorului 3, bd. Dimitrov nr. 39 A, tel. 33.27.22, angajează, conform Legii 12/1971, CONTABIL, CONTABIL principal și INSPECTOR IT.

O OBLIGAȚIE CETĂȚENEASCĂ:

FIECARE BUCUREȘTEAN — PARTICIPANT ACTIV LA ACȚIUNILE DE DESZĂPEZIRE

(Urmare din pag. 1)

ieri noapte și azi dimineață, cele 440 de utilaje aflate în dotarea unităților de specialitate ale municipiului — la care se adaugă cele puse la dispoziție de către alte întreprinderi, potrivit planurilor de măsuri adoptate din vreme — *au fost din plin folosite, îndeosebi în vederea degajării arterelor de transport în comun.*

Eforturi susținute au fost depuse în primul rînd de întreprinderile care gospodăresc orașul — I.C.A.B. I.S.B., I.D.P.B., serviciile de drumuri și spații verzi etc.

Desigur, această autentică iarnă din... prag de primăvară, a pus probleme deosebit de grele transportului public orășenesc.

Colectivul întreprinderii a muncit zi și noapte la refacerea vehiculelor ce au avut de suferit de pe urma zăpezii, fără a mai vorbi de greutățile înfruntate pentru menținerea lor pe trasee.

Imediat după miezul nopții, însă, în ciuda tuturor eforturilor, multe autobuze trag pe dreapta. Unele tramvaie de serviciu se opresc și ele neputincioase.

La comandamentul municipal și cele ale sectoarelor, telefoanele sună fără încetare. Apeluri scurte, decizii sigure, intervenții prompte. Întregul activ de partid și de stat, după ore de nesomn, este la datorie. Acționează în întreprinderi, este prezent pe marile artere ale Capitalei, pretutindeni unde încleștarea cu vremea atît de neprielnică poate încetini cadența dinamică a activității noastre cotidiene. Sînt puse în mișcare noi utilaje, sînt mobilizate noi forțe.

Dis-de-dimineață la acțiunile de deszăpezire participă și numeroși cetățeni, care — dovedind un înalt spirit de responsabilitate — contribuie la descongestionarea căilor de acces în întreprinderi și instituții, în cartiere, la înlăturarea gheții și zăpezii de pe partea carosabilă a străzilor. *Dacă în cursul zilei de ieri au fost prezenți la această îndatorire patriotică aproape 45 000 de bucureșteni, cîți și-or fi dat azi întîlnire, în această amplă și puternică mișcare de solidaritate civică ?*

Am întîlnit, multiplicată în zeci de ipostaze, pe tot cuprinsul Capitalei, aceeași tonică imagine a cetățenilor hotărîți să înfrunte și să biruiască intemperiile ; în preajma Fabricii de ventilatoare, a întreprinderii Electromagnetica, a Uzinelor Chimice Române, a uzinei „Vulcan", a uzinei „23 August", a fabricii de pîine „Victoria" — spațiul inerent limitat al unui articol de ziar silindu-ne să întrerupem absolut arbitrar șirul exemplelor. *Se poate aprecia că, practic, imensa majoritate a unităților economice au luat măsuri energice pentru deblocarea căilor de acces.* Acest lucru este deosebit de important pentru o normală aprovizionare tehnico-materială, și, deci, pentru realizarea ritmică a sarcinilor de plan, indiferent de condițiile atmosferice.

Măsuri pentru aprovizionarea populației

(Urmare din pag. 1)

zele „Covasna", „Metalurgiei", Berceni I, Berceni II și numeroase altele.

Cu bune rezultate au lucrat și casele de comenzi. Casa „Mercur" a onorat luni comenzi reprezentînd o desfacere de circa 30 000 lei. Satisfăcător s-a desfășurat și aprovizionarea cu pîine. Primele comenzi au fost onorate de la orele 6,30, în ciuda nămeților de pe calea Moșilor, Rahova, Ferentari, Giulești. In unități ca acelea din calea Moșilor nr. 207, calea Moșilor nr. 231, șoseaua Colentina nr. 74, str. Teiul Doamnei și multe altele, comenzile obișnuite de pîine au fost suplimentate.

Se depun eforturi și pentru o judicioasă distribuire a preparatelor din carne.

Am reliefa și faptul că în toate cele 8 organizații comerciale Alimentara s-au asigurat permanențe pentru supravegherea aprovizionării Ele utilizează și mijloace auto proprii pentru aducerea mărfurilor din depozite. In același timp se iau măsuri operative în vederea acoperirii eventualelor goluri în rafturi. Bunăoară, la unitatea din șoseaua Cotroceni nr. 19, care rămăsese fără făină, s-au adus 1 000 kg din stocul existent în unitatea din str. Elefterie nr. 4.

In dimineața zilei de azi au continuat eforturile pentru o bună aprovizionare cu mărfuri alimentare.

După cum ne relatau conducători de organizații comerciale, precum și secretari ai unor organizații de partid, colectivele de muncitori din comerț vor continua să-și facă datoria, neprecupețind nici un efort pentru a face față cerințelor populației, indiferent de starea timpului.

De la Inspectoratul școlar al municipiului București

Din cauza timpului nefavorabil, elevii claselor I—IV ale școlilor generale își întrerup cursurile, pînă la noi dispoziții. Elevii din clasele V—X ale școlilor generale, din licee, școli profesionale și de specializare postliceală își vor continua activitatea școlară, participînd, totodată, alături de cadrele didactice și ceilalți cetățeni ai Capitalei, la acțiunea de deszăpezire.

Ore de luptă, în viscol și noapte

Către miezul nopții, ceea ce aseară era doar fulguială, devenise viscol ; ninsoarea se îndesise, vîntul tindea spre 100 km pe oră... Pe străzi, totuși, pulsa o activitate purtată acerb de mii de oameni : cei care s-au aflat — și astă noapte — într-o luptă neîmpăcată cu iarna, cei care au trudit neîncetat, cu un rar întîlnit spirit de sacrificiu, pentru ca vrăjmășia ninsorii să nu lase urme grele asupra orașului. Transcriu acum, în zori, din filele blocnotesului.

...Ora 1,15. Comandamentul de deszăpezire al Capitalei. Între două apeluri telefonice, directorul tehnic al Gospodăriei comunale, ing. A. Negrea, îmi spune :

— Aproximativ 500 utilaje — buldozere, pluguri, „sărărițe", basculante — lucrează neîncetat. Greutăți ? Avem, sigur că da : viscolul ne-a ridicat, în ultimele ore, probleme la Piața Muncii, la Lizeanu, în Piața Unirii, pe calea Șerban Vodă. Trebuie însă să le rezolvăm rapid, iar oamenii știu asta : muncesc fără răgaz. Alte necazuri nu sînt de semnalat. În rețeaua I.D.G.B. (inclusiv de termoficare) nu s-au înregistrat defecțiuni majore. S-au luat măsuri și pentru asigurarea apei potabile pe Dîmbovița, la Brezoaiele, s-au ivit zaiuri. Echipele de intervenție ale I.C.A.B. au plecat acolo !

...Cîteva minute mai tîrziu, la Comitetul Executiv al C.P.M.B. începea o ședință operativă de lucru. Pe agendă — stadiul lucrărilor de deszăpezire, măsurile ce se impun în continuare...

...Ora 1,45. La estacada de la podul Șerban Vodă, convoaiele de basculante descarcă în Dîmbovița încărcăturile de zăpadă pe care norii le-au prăvălit pe străzi. Șoferii ambalează motoarele, grăbiți să plece înapoi, la încărcat.

— De cîte ore pe mașină ? — îl întreb pe unul din ei, Iordan Hîrșu, de la I.U.T.

— De aseară aproape n-am coborît din cabină : nu e timp de stat, zăpada trebuie scoasă din oraș.

...Ora 2,30, Gara de Nord. Aici, viscolul a produs mari greutăți. Nu puține trenuri au fost anulate, altele nu pot să intre în București, fiind garate în stațiile învecinate : macazurile înzăpezite nu mai răspund la comenzi. Sute de oameni — între care și numeroși ostași, acești tineri întîlniți oriunde țara are nevoie de ei — lucrează la degajarea cît mai rapidă a liniilor.

...Ora 3, garajul I.T.B. Floreasca. Șoferii de pe autobuze au ațipit pe cîte o bancă. Vor pleca, peste un ceas, din nou în cursă... Inginerul șef al gospodăriei autobuze, Cristodor Costache, pe care îl întîlnesc printre zecile de mașini cărora li se face ultima revizie, îmi spune, pe fugă :

— Știm, transportul în comun trebuie să funcționeze indiferent de condiții. Nenumărați șoferi, taxatori, revizori, mecanici n-au mai fost acasă de două zile. Și nu am primit nici un refuz la chemarea — impusă de asprimea vremii — de a lucra cît și cum e nevoie.

...Ora 3,30, str. Polonă. Și pe aici vor putea trece, dimineață, autobuze, mașini de aprovizionare : trei buldozere taie pîrtie largă în omăt. „De aproape 48 de ore asta facem necontenit — îmi strigă pe fereastră, acoperind o clipă zgomotul motorului, Ilie Stase, de la I.U.T. Altfel nu se poate, viscolul nu trebuie lăsat să facă ce vrea".

...Ora 4. Din nou la Comandament. Aflu că au fost stabilite noi măsuri operative. Că, aidoma secvențelor întîlnite pe străzi, s-a muncit pretutindeni. Și nu numai pe străzi. Ci și în fabrici, în unități de aprovizionare a populației, oriunde.

Bătălia cu nămeții continuă neîntrerupt...

P. Calapodescu

Serviciile publice ne informează:

● **I.T.B. : Pentru ca tramvaiele, troleibuzele și autobuzele să nu rămînă blocate, s-a luat măsura ca acestea să circule, indiferent de numărul pe care îl au, pe traseele accesibile.**

Se depun eforturi susținute pentru asigurarea transportului pe arterele prioritare. Toți salariații I.T.B. lucrează în schimburi prelungite.

● **IDEB :** În distribuția energiei electrice nimic deosebit. O singură avarie : datorită infiltrațiilor de zăpadă produse prin gurile de ventilație ale transformatoarelor din cartierul Ferentari, în cursul nopții s-au produs unele întreruperi în alimentarea cu energie electrică a acestui cartier. Echipele de specialiști au intervenit imediat. La această oră se lucrează intens pentru repunerea în funcțiune a instalațiilor.

● **IDGB :** Întreaga rețea de termoficare funcționează normal, asigurînd căldura necesară. În cursul nopții, din cauza unei întreruperi în furnizarea energiei electrice, s-au semnalat unele greutăți în distribuirea căldurii normale la blocurile din cartierul Ferentari—Viștea și Ferentari—școală.

● **ICAB :** Datorită eforturilor depuse pentru eliberarea de zăpadă a cursurilor rîurilor Argeș și Dîmbovița, s-a asigurat în continuare debitul de apă necesar orașului din toate sursele de aprovizionare. Avem apă suficientă. Aceasta nu înseamnă, însă, că putem să o irosim. Consumatorii, de toate categoriile, sînt rugați să nu facă risipă de apă.

● Cooperația meșteșugărească : **Începînd de azi, cooperativa „Metalocasnica" și-a organizat dispeceratul de primire a comenzilor urgente, pentru a funcționa în permanență. Comenzile pot fi făcute în str. Cobălcescu nr. 10, la tel. 15.51.10, unde se află echipe de tehnicieni, dotate cu mașini I.M.S., care vor interveni urgent, ziua și noaptea, pentru depanarea sobelor de încălzit și aragazurilor.**

● **Tot de astăzi, și dispeceratul cooperativei „Instalatorul" (str. Poenaru Bordea, tel. 14.18.58) va funcționa în permanență, ziua și noaptea, pentru primirea comenzilor și trimiterea echipelor de tehnicieni care să repare urgent instalațiile de încălzit și cele sanitare.**

● TAROM — **Din cauza condițiilor** atmosferice nefavorabile azi au fost suspendate cursele aeriene interne și externe.

● **I.T.A. București:** Circulația era întreruptă, azi dimineață, pe toate rutele, din cauza viscolului și zăpezii.

Buletin meteorologic

În ultimele 24 de ore, în cea mai mare parte a țării, vremea a fost umedă și închisă. Ieri, a nins în Banat, Oltenia și Muntenia, iar în cursul nopții ninsorile s-au extins în Crișana, Transilvania și în cea mai mare parte a Moldovei. În Dobrogea au căzut precipitații sub formă de lapoviță, ploaie și burniță. Cantitatea de apă a atins valoarea maximă în centrul Munteniei : 20 litri/mp. Vîntul s-a intensificat în sudul țării, în zona de munte, sud-estul Transilvaniei și sudul Moldovei, viscolind zăpada. Temperatura minimă la București a fost de minus 2 grade, iar stratul de zăpadă a atins înălțimea de 69 cm.

În următoarele 24 de ore, va continua să ningă, iar vîntul se va intensifica, viscolind zăpada. Apoi, treptat, viscolul și ninsoarea vor slăbi în intensitate.

● **Direcția generală de drumuri din Ministerul Transporturilor și Telecomunicațiilor:** Circulația este închisă, din cauza viscolului și zăpezii, pe următoarele drumuri naționale: autostrada București — Pitești (km 0—60), DN 1 București — Ploiești (km 25—28), DN 1 A București — Buftea — Ploiești (km 16—59), DN 1 D Albești — Urziceni (km 4—43), DN 2 București — Urziceni — Buzău (km 57—68), DN 2 A Urziceni — Slobozia — Giurgeni (km 5—17, 90—112), DN 2 A Hîrșova — Constanța (km 147—149), DN 3 București — Lehliu (km 30—58), DN 4 București — Oltenița (km 7—66), DN 5 București — Giurgiu (km 24—55), DN 5 B Giurgiu — Ghimpați (km 0—39), DN 5 C Giurgiu — Zimnicea (km 13—14 și 33—60), DN 6 Caracal — Craiova (km 176—198), DN 11 Tg. Secuiesc — Oituz (km 76—80), DN 21 Slobozia — Călărași (km 91—127), DN 22 Rîmnicu Sărat — Brăila (km 0—30) și Măcin Tulcea (km 123—165), DN 41 Oltenița — Boia (km 20—64), DN 51 Alexandria — Zimnicea (km 0—45), DN 51 A Zimnicea — Turnu Măgurele (km 0—50), DN 52 Alexandria — Turnu Măgurele (km 0—31), DN 54 Caracal — Corabia (km 5—35), DN 54 A Corabia — Bechet (km 0—40), DN 55 Craiova — Bechet (km 3—70), DN 61 Ghimpați — Găești (km 20—47), DN 64 Caracal — Găneasa (km 1—32), DN 65 Craiova — Slatina — Colonești (km 10—70).

● **DIRECȚIA REGIONALĂ CĂI FERATE BUCUREȘTI : Datorită vremii nefavorabile, începînd de aseară, de la ora 22, pînă astăzi la ora 12, s-au anulat următoarele trenuri la plecarea din București : 2005 Sibiu, 800 Constanța, 131 Timișoara, 237 Sibiu, 5007 Ghimeș, 1425 Găești, 1301 Roșiori, 7001 Galați, 1007 Craiova, 2001 Arad, 1011 Roșiori — Zimnicea, 7303 Fierbinți, 5003 Bacău, 1421 Pitești, 8301 Ciulnița, 1021 Giurgiu, 5341 Mineciu, 1023 Videle, 151 Tîrgoviște — Pietroșița, 531 Ciceu, 835 Slobozia — Ciulnița, 721 Galați, 8011 Călărași, 1001 Timișoara, 2009 Sibiu, 823 Constanța, 3021 Slănic, 221 Timișoara, 5001 Suceava, 5305 Ploiești, 7003 Galați, 1303 Roșiori, 2011 Sibiu, 6001 Iași, 3001 Cluj.**

Se iau măsuri energice pentru deblocarea traseelor înzăpezite și repunerea în funcțiune a instalațiilor defecte. Publicul este rugat să consulte biroul de informații al Gării de Nord asupra trenurilor rămase în circulație, deoarece în principalele direcții circulă trenuri-curse, trenuri internaționale, unele trenuri de lung parcurs.

INFORMAȚIA PE TOT GLOBUL

Mîine, la Ciudad de Panama

Se întrunește Consiliul de Securitate

● **UN CONCLUDENT STUDIU PRIVIND CANALUL PANAMA, ÎNTOCMIT DE COMISIA ECONOMICĂ A O.N.U. PENTRU AMERICA LATINĂ**

NEW YORK 14 (Agerpres). — În preajma reuniunii Consiliului de Securitate, programată să aibă loc la 15 martie, la Ciudad de Panama, Comisia Economică a O.N.U. pentru America Latină a elaborat un studiu privind Canalul Panama. În studiu se arată că, **deși canalul ar trebui să reprezinte una din resursele de bază ale națiunii panameze, Republica Panama nu a reușit să obțină din exploatarea acestuia decît 1,9 milioane dolari anual, în timp ce profiturile reale furnizate de canal s-au ridicat, de pildă, în anul 1970, la 175 milioane de dolari. „Canalul — menționează studiul citat — servește intereselor S.U.A., importatorii și exportatorii americani fiind principalii beneficiari".**

Potrivit studiului realizat de Comisia Economică a O.N.U. pentru America Latină, Canalul Panama nu prezintă o importanță economică și socială majoră pentru Statele Unite. În schimb, relevă documentul, participarea corespunzătoare la utilizarea canalului și exercitarea controlului jurisdicțional asupra zonei acestuia, ce desparte în două teritoriul panamez, prezintă o importanță economică, socială și politică deosebită pentru Republica Panama. Aceasta ar putea obține, anual, venituri de peste 160 milioane dolari.

● *NAȚIUNILE UNITE. — Un număr de 26 state nemembre ale Consiliului de Securitate au cerut să asiste la lucrările acestui for, care se vor desfășura între 15 și 21 martie, la Ciudad de Panama. Este vorba de Belgia, Brazilia, Canada, Columbia, Cuba, Danemarca, Ecuador, Egipt, Guyana, Honduras, Irak, Israel, Italia, Japonia, Libia, Mauritania, Nigeria, Olanda, Portugalia, Salvador, Spania, Suedia, Trinidad-Tobago, Tailanda, Uganda și Venezuela.*

Hector Campora, victorios în alegerile prezidențiale din Argentina

BUENOS AIRES 14 (Agerpres). — Ieri seara, în cadrul reuniunii cabinetului argentinian, șeful statului, Alejandro Lanusse, a declarat că este inutilă organizarea unui al doilea tur de scrutin pentru desemnarea președintelui și vicepreședintelui statului argentinian, deoarece Hector Campora și, respectiv, Vicente Solano Lima, reprezentanții Frontului Justițialist de Eliberare, deși nu au întrunit majoritatea absolută în alegerile de la 11 martie, sînt virtualii cîștigători ai cursei pentru ocuparea celor două funcții supreme în stat. „Ei trebuie să fie considerați ca președinte ales și, respectiv, vicepreședinte ales ai Republicii" — a afirmat Alejandro Lanusse. Pînă la transferarea puterii, noului guvern al Argentinei, la 25 mai, Alejandro Lanusse a solicitat cabinetului său să acorde întregul sprijin și colaborarea necesară noilor autorități alese.

CRIZA MONETARĂ OCCIDENTALĂ

● **La 19 martie urmează a fi redeschise bursele de schimb vest-europene**

● **„Times" : Sfîrșitul aranjamentelor de la Bretton Woods**

LONDRA 14. — **Corespondentul Agerpres, Nicolae Plopeanu, transmite :** „Bursele de schimb se vor redeschide, probabil, luni" — apreciază ziarul englez „Times" după întîlnirile din ultimele zile vizînd soluționarea crizei monetare. Deși, după cum arată ziarul, formula găsită de cei nouă miniștri de finanțe ai țărilor Pieței comune satisface R.F.G. și Anglia, totuși Comisia europeană și Belgia manifestă o anumită nemulțumire în legătură cu acordul realizat. Spre satisfacția Angliei, Irlandei și Italiei, adaugă „Times", data la care aceste țări urmează să se alăture flotării comune a rămas nehotărîtă.

Cotidianul britanic apreciază, la rîndul său, că „acordul realizat la Bruxelles marchează sfîrșitul aranjamentelor de la Bretton Woods, care durează de aproape trei decenii". Astfel, două din principiile de bază stabilite la Bretton Woods, rata de schimb fixă și rolul dolarului ca principala monedă de rezervă, au fost abandonate.

● **GUVERNUL OLANDEZ a hotărît să nu reevalueze moneda națională, florinul. Intr-un comunicat al Ministerului de Finanțe dat publicității la Haga, se spune : „De acord cu partenerii săi din cadrul Beneluxului, cabinetul olandez a ajuns la concluzia că nu există nici un motiv pentru reevaluarea florinului, după exemplul mărcii vest-germane" (reevaluată, după cum se știe, cu trei la sută — n.n.) precizează comunicatul menționat.**

In aceeași zi, la Bruxelles s-a anunțat că guvernul a hotărît să mențină paritatea francului belgian la cursul său actual.

● **MINISTRUL DE FINANȚE al Austriei, Hannes Androsch, a anunțat reevaluarea monedei naționale — șilingul — cu 2,25 la sută. Hotărîrea a fost adoptată în cadrul unei reuniuni speciale a guvernului, consacrată problemelor monetare la care au luat parte și reprezentanți ai principalelor partide politice și ai instituțiilor economice.**

Această reevaluare va intra, se pare, în vigoare la 19 martie, cînd urmează să fie redeschise și bursele de devize vest-europene.

Vineri, la Viena

REUNIUNE O.P.E.C.

VIENA 14 (Agerpres). — La 16 martie se vor deschide la Viena lucrările unei reuniuni ministeriale a Organizației țărilor exportatoare de petrol (O.P.E.C.), convocată în vederea examinării actualei crize energetice mondiale și, în special, a crizei petrolului. Reuniunea, organizată la cererea Venezuelei, va recomanda — potrivit unei declarații a președintelui acestui organism, Abderrahman Khene, — tuturor țărilor consumatoare de energie să folosească toate mijloacele în vederea conservării energiei în locul unei utilizări neraționale.

pe scurt-de pretutindeni • pe scurt-de pretutindeni

PARIS. — Sindicatul controlorilor aerieni din Franța a hotărît să prelungească pînă mîine greva declanșată în urmă cu peste trei săptămîni.

PEKIN. — Un comunicat al Ministerului de Externe al Guvernului Regal de Uniune Națională al Cambodgiei informează că Republica Ciad a hotărît să recunoască G.R.U.N.C. drept singurul guvern legal cambodgian.

Zăpezi mari în R.P. Bulgaria

SOFIA 14 (Agerpres). — Ninsori deosebit de abundente, însoțite, în unele locuri, de furtuni puternice, s-au abătut asupra Bulgariei, îngreunînd considerabil transporturile pe numeroase căi de comunicație ale țării. Deosebit de mare este cantitatea de zăpadă căzută în regiunile de nord și nord-est ale Bulgariei, în regiunile Pleven, Silistra și în alte zone, unde drumurile sînt complet impracticabile. În Munții Rila, Pirin și Stara-Planina, precum și pe masivul Vitoșa, din imediata vecinătate a capitalei bulgare, zăpada atinge în unele locuri grosimea de 2 metri, informează agenția B.T.A.

OTTAWA. — Ministrul canadian al afacerilor externe, Mitchel Sharp, a plecat într-un turneu în Asia de sud-est. Sharp va vizita succesiv Republica Democrată Vietnam, Vietnamul de sud și Laosul.

PE UN AISBERG aflat în derivă dinspre Antarctica spre Oceanul Pacific, cercetătorii sovietici au amplasat un emițător de semnale radio, construit de specialiștii francezi în cadrul colaborării tehnico-științifice dintre cele două țări, informează agenția TASS. **Aparatul va permite cercetătorilor să urmărească viteza și deriva muntelui de gheață.** Semnalele sale vor fi recepționate de stații terestre, precum și de sateliți artificiali ai Pămîntului.

COMPANIA aeriană americană „Braniff International" a făcut cunoscut realizatorilor supersonicului franco-britanic „Concorde" că a hotărît să adopte o atitudine de expectativă în legătură cu achiziționarea a trei aparate de acest tip.

LONDRA. — Incidente violente au continuat să se producă în Irlanda de Nord și în cursul zilei de ieri. Un soldat britanic — cel de-al 16-lea — a fost ucis și alți trei răniți, ca urmare a exploziei unei bombe, în apropierea localității Crossmaglen, la 74 kilometri sud-vest de Belfast.

PE STRĂZILE orașului japonez Nagoya a început să circule un electrobuz de pasageri, care folosește energia unei baterii de acumulatoare. Electrobuzul are 10 m lungime și cîntărește 10 tone, fiind capabil să transporte 80 de pasageri, cu viteza de 60 km pe oră. **Eliminarea totală a poluării prin gaze de eșapament, zgomot și vibrații face ca acest tip de mașină să fie un mijloc ideal de transport în comun.** După ce va fi experimentat timp de un an, electrobuzul va intra în producție de serie.

● Un cititor ne atrage atenția că, într-un reportaj apărut recent în această pagină, au fost transcrise eronat unele cifre privind cantitatea de apă și de gheață, de pe glob. Le redăm în forma exactă :

volumul oceanelor = 1,3 miliarde kmc; apele dulci de suprafață = 0,5 milioane kmc ; apele dulci subterane = 100 000 kmc; apele din circuitul evaporare-precipitații = 0,5 milioane kmc ; apele aflate în suspensie atmosferică = 13 000 kmc; gheața din regiunile polare = 25 milioane kmc.

La Napoli și în nord...

(Urmare din pag. 1)

● „Indiscreții" telefonice

Deci, o nouă descoperire în domeniul — atît de rentabil pentru rețelele de contrabandiști — al traficului de tutun și țigări. (Se știe că în Italia industria respectivă este etatizată și protejată prin taxe vamale înalte : importurile clandestine — ocolind această barieră — reprezintă o uriașă cifră de afaceri și o pagubă tot atît de mare pentru stat). Episodul acesta se adaugă unei succesiuni de lovituri ratate de traficanți — și explicate, într-o oarecare măsură, de faptul că în marele port italian se ciocnesc interesele a două grupuri de contrabandiști — unul local, emanație a mafiei (și cu direct filiații în Sicilia) și altul strămutat aici din Marsilia (dar dirijat de la un centru instalat în Elveția).

Poliția italiană a fost pusă de multe ori în situația să înregistreze — așa cum am mai relatat — răfuielile violente, cu victime omenești, dintre cele două bande. Prin exterminări reciproce, posibilitățile lor de acțiune s-au diminuat. Dar și prin denunțuri reciproce : un telefon „anonim", îi anunțase pe carabinieri la începutul lui februarie că țigări în valoare de 100 de milioane de lire urmează a fi lansate la tîrgul negru. Amănuntele furnizate de vocea „binevoitoare" au permis confiscarea întregii cantități și arestarea a zece contrabandiști : erau cu toții membri ai „clanului italian". Informația telefonică fusese dată de celălalt clan, „marsiliez". Ceva mai înainte, fuseseră arestați cinci membri ai acestuia ; în apartamentul unde au fost surprinși, poliția a descoperit un post de radioemisie, cu ajutorul căruia contrabandiștii comunicau cu complicii lor din străinătate și cu navele care efectuau transporturile ilegale ; de asemenea, au fost confiscate 14 milioane de lire și documente compromițătoare. Adresa „marsiliezilor" fusese desconspirată de banda adversă...

● Migrație

Cele ce se întîmplă la Napoli ilustrează un anumit proces de slăbire a forțelor lumii interlope în sudul italian ? Fapt este că o seamă de căpetenii ale ei au fost arestate și condamnate. Unii conducători de bande au fost trimiși pe mici insule nelocuite și puși sub pază severă. Altora li s-a stabilit domiciliu forțat în localități îndepărtate de „bazele" lor obișnuite.

S-a constatat, însă, o concomitentă deplasare a activității traficanților spre regiuni neatinse — sau puțin infectate pînă acum — de morbul mafiot. Prezența lor a fost semnalată în marile orașe industriale și în punctele de graniță din nord. Șefii mafioți lucrează aici după procedeele cunoscute : ei caută să impună controlul lor la angajarea personalului pe marile șantiere de construcții (pentru a putea stoarce, apoi, cote importante din salariile angajaților), se introduc în rețelele comerciale, în special printre patronii barurilor și localurilor cu jocuri de noroc etc.

Autoritățile italiene se văd nevoite să înfrunte, și în aceste regiuni, nu fără mari eforturi și riscuri, operațiunile mafiei. Le vine, însă, în ajutor experiența dobîndită în sud de-a lungul atîtor ani în combaterea acestui grav fenomen antisocial. În plus, înseși realitățile sociale și tradițiile locale din Piemont sau Lombardia, regiuni ale nordului italian, nu sînt favorabile unei ample desfășurări a activității organizației criminale secrete care s-a născut cîndva în relieful sicilian ars de soare și apăsat de dezolare și sărăcie. Și nu de puține ori șefii mafiei trec frontiera, în căutarea altor debușee.

AGERPRES ORA 14

KABUL. — Primul ministru al Iranului, Amir Abbas Hoveida, aflat într-o vizită la Kabul, și premierul Afganistanului, Mohammed Musa Shafiq, au semnat un acord care pune capăt disputei dintre cele două țări, datînd de un secol, cu privire la folosirea apelor rîului Helmand, ce străbate teritoriile lor — anunță agenția Reuter.

PARIS. — Confederația Generală a Muncii din Franța și Confederația Franceză Democratică a Muncii au făcut apel la salariații din industria metalurgică să participe, la 21 martie, la o zi națională de acțiune și să înceteze lucrul. Într-un comunicat comun, cele două federații explică decizia lor prin faptul că patronatul nu a acceptat în întregime revendicările formulate cu privire la stabilirea unor condiții de muncă.

DAMASC. — Președintele Siriei, Hafez El Assad, a semnat un decret privind intrarea în vigoare, cu efect imediat, a Constituției țării, aprobată în cadrul unui referendum, cu o majoritate de peste 97 la sută.

PNOM PENH. — Avioane militare ale S.U.A. au continuat bombardamentele asupra teritoriului cambodgian, informează, din Pnom Penh, agenția U.P.I.

TEATRE

DON JUAN (Dan Iordăchescu, Magda Ianculescu, Magdalena Cononovici, Constantin Gabor, Valentin Loghin, Ion Stoian, Mihai Panghe. Dirijor : Meyr Fredman — Anglia) — **Opera română**, tel. 16.48.20, ora 19.

CONCERT dat de orchestra „CAMERATA". Dirijor : Paul Staicu — **Sala mică a Palatului**, ora 20.

CONTELE DE LUXEMBURG (Eugen Fînățeanu, Mireille Constantinescu, Marica Munteanu, George Hazgan, Nae Roman, Mia Chirilescu. Dirijor : Liviu Cavassi) — **Teatrul de operetă**, telefon 14.80.11, ora 19.30.

D-ALE CARNAVALULUI — **Teatrul „Lucia Sturdza Bulandra"**, tel. 14.60.60, ora 20.

VALENTIN ȘI VALENTINA — **Teatrul „Lucia Sturdza Bulandra"**, sala Studio, tel. 12.44.16, ora 20.

CEI ȘASE (Ion Dichiseanu, George Constantin, Val Săndulescu, Ștefan Iordache, Emil Hossu, Ion Bog) — **Teatrul „C. I. Nottara"**, sala Magheru, telefon 15.93.02, ora 19.30.

DUPĂ CĂDERE (Vasilica Tastaman, Ion Marinescu, Leopoldina Bălănuță, Olga Tudorache, Doina Tuțescu, Ion Mahta) — **Teatrul Mic**, tel. 15.65.88, ora 19.30.

INTERESUL GENERAL (Marcela Rusu, Amza Pellea, Ștefan Tapalagă, M. Pălădescu, Aurel Giurumia, Dumitru Chesa) — **Teatrul de comedie**, tel. 16.64.60, ora 20.

COMEDIE CU OLTENI (Simion Negrilă, Ernest Maftei, Astra Dan, Ileana Codarcea, Iarodara Nigrim, Rodica Mandache, Alexandru Azoiței, Ion Chițoiu, Vasile Ichim, Mircea Dumitru, Petre Laurențiu) — **Teatrul Giulești**, tel. 18.04.85, ora 19.30.

SICILIANA (Dem. Rădulescu, Stelian Cremenciuc, Sanda Maria Dandu, Coca Gheorghiu, Constantin Rășchitor, Dimitrie Dunea, Cristina Deleanu, Eugen Petrescu, Dodo Iconomu) — **Teatrul de revistă și comedie „Ion Vasilescu"**, tel. 12.27.45, ora 19.30.

PINOCCHIO (Alexandrina Halic, Manea Enache, Gh. Gîrnă, Gh. Vrînceanu, Jeanine Stavarache, Mircea Mușatescu, Genoveva Preda, Anca Zamfirescu, Geo Dimitriu, Romeo Stavăr) — **Teatrul „Ion Creangă"**, tel. 12.85.56, ora 16.

memento

CINEMATOGRAFE

STRUCTURA CRISTALULUI — **Central** (14.12.24) — 10, 12, 14, 16.15, 18.30, 20.30.

TINERII — **Doina** (16.35.38) — 11, 13.15, 15.30, 17.45, 20.

PROGRAM PENTRU COPII — **Doina** (16.35.38) — 9.30.

ALFRED CEL MARE — **Luceafărul** (15.87.67) — 8.30, 11, 13.30, 16, 18.30, 21 ; **Festival** (15.63.84) — 8.30, 11, 13.30, 16, 18.30, 21.

LEGENDA LUI RUSTAM — **Lumina** (16.23.35) — 9, 11.15, 13.30, 16, 18.15, 20.30.

ORGANIZAȚIA — **Scala** (11.03.72) — 8.45, 11.15, 13.45, 16.15, 18.45, 21 ; **București** (15.61.54) — 8.30, 11, 13.30, 16, 18.30, 21 ; **Favorit** (31.06.15) — 8.45, 11, 13.15, 15.30, 18, 20.30.

PE ARIPILE VÎNTULUI — **Patria** (11.86.25) — 10, 14.30, 19.15.

CLOVNII — **Capitol** (16.23.17) — 8.30, 11.45, 14, 16.15, 18.30, 20.45.

FATA CARE VINDE FLORI — **Înfrățirea între popoare** (67.14.70) — 15.30, 18, 20.15 ; **Cosmos** (35.19.15) — 10, 15.30, 18, 20.30.

ADIO, ARME ! — **Feroviar** (16.22.73) — 9.30, 12.45, 16, 19.30 ; **Gloria** (22.44.01) — 9, 12.30, 16, 19.30 ; **Tomis** (21.49.46) — 9, 12.30, 16, 19.30 ; **Aurora** (35.04.66) — 9, 12.15, 16, 19.30.

NĂSCUT LIBER — 9—18 în continuare ; PROGRAM DE DOCUMENTARE — 20.15 — **Timpuri Noi** (15.61.10).

NUNTA DE PIATRĂ — **Popular** (35.15.17) — 16, 18, 20.

EU NU VĂD, TU NU VORBEȘTI, EL NU AUDE — **Sala Palatului** (15.73.72) — 17.15, 20.15; **Excelsior** (18.10.88) — 9, 11.15, 13.30, 16, 18.15, 20.30 ; **Melodia** (12.06.88) — 9, 11.15, 13.30, 16, 18.30, 20.45; **Modern** (23.71.01) — 8.45, 11, 13.30, 16, 18.30, 20.45.

EGOR BULICIOV ȘI ALȚII — **Buzești** (15.82.79) — 15.30, 18, 20.15.

ÎN UMBRA VIOLENȚEI — **Grivița** (17.08.58) — 9, 11.15, 13.30, 16, 18.15, 20.30; **Flamura** (23.07.40) — 9, 11.15, 13.30, 16, 18.15, 20.30.

ANDREI RUBLIOV — **Viitorul** (11.48.03) — 15.30, 19.

DRUMUL SPRE VEST — **Volga** (11.91.26) — 10, 12.30, 15.30, 18, 20.30 ; **Miorița** (14.27.14) — 10, 12.30, 15, 17.30, 20.

ZESTREA — **Munca** (21.50.97) — 15.30, 18, 20.15.

ULTIMUL TREN DIN GUN HILL — **Dacia** (16.26.10) — 9, 11.15, 13.30, 16, 18.15, 20.30.

GRĂSUNA — **Vitan** (21.39.82) — 16, 18, 20.

MARIA STUART — **Bucegi** (17.05.47) — 15.30, 18, 20.30.

EXPLOZIA — **Arta** (21.31.86) — 15.30, 18, 20.15.

CUPA GLORIEI — **Unirea** (17.10.21) — 15.30, 18, 20.15.

MOARTEA REGELUI NEGRU — **Ferentari** (23.17.50) — 16, 18, 20.

MAREA EVADARE — **Drumul Sării** (31.28.13) — 15.30, 19.

TRANDAFIRI ROȘII PENTRU ANGELICA — **Giulești** (17.55.46) — 15.30, 18, 20.15.

RĂZBOIUL LUI MURPHY — **Floreasca** (33.29.71) — 15.30, 18, 20.30.

LUPUL MĂRILOR — RĂZBUNAREA — **Rahova** (23.91.00) — 15.30, 19.

POLIȚIA MULȚUMEȘTE — **Lira** (31.71.71) — 15.30, 18, 20.15.

JURNALUL UNEI CAMERISTE — 15.30, 18 ; CAPCANĂ PENTRU GENERAL — 20.15 — **Cotroceni** (49.48.48).

A FOST ODATĂ UN POLIȚIST — **Progresul** (23.94.10) — 15.45, 18, 20.15.

DOSAR SECRET — 16.30, 18.45 ; STRADA MARE — 20.45 — **Cinemateca** (sala Union) — 13.49.04.

TELEVIZIUNE

AZI

PROGRAMUL I

17.30 **Curs de limba germană.**
18.00 **Telex.**
18.05 **Tragerea Pronoexpres.**
18.15 **Întrebări și răspunsuri.**
18.40 **În dezbatere publică : Proiectul de lege privind înființarea și funcționarea Consiliului Suprem al Dezvoltării Economice și Sociale a României și Proiectul de lege privind înființarea și funcționarea Consiliului pentru problemele organizării economico-sociale".**
19.00 **Timp și anotimp în agricultură.**
19.20 **1001 de seri.**
19.30 **Telejurnal. Cincinalul înainte de termen — cauză a întregului popor.**
20.00 **Cîntecul săptămînii: „Un țărm de liniște" de Vasile Vasilache, pe versuri de Flavia Buref. Interpretează Doina Badea.**
20.05 **Teleobiectiv.**
20.25 **Telecinemateca. Ciclul Ingrid Bergman : Fascinație.**
22.15 **24 de ore. România în lume.**
22.45 **Stadion.**

PROGRAMUL II

20.00 **O viață pentru o idee : C. I. Parhon (II).**
20.30 **Program de circ.**
20.40 **Agenda.**
20.50 **Portativ '73 — revista muzicii ușoare.**
21.30 **Bucureștiul necunoscut. Colina Mihai Vodă.**
21.50 **Concert de muzică populară susținut de orchestra „Danubius" din Drobeta—Turnu Severin.**
22.10 **Roman foileton : Piatra lunii — după romanul lui W. Collins. Reluarea episodului IV.**

MÎINE

9.00 **Curs de limba franceză.**
9.30 **Prietenii lui Așchiuță.**
10.00 **Telex.**
10.05 **Publicitate.**
10.10 **Tehnic-club — reluare.**
10.40 **Bucureștiul necunoscut — Colina Mihai Vodă (reluare).**
11.00 **Telecinemateca : Fascinație — reluare.**
12.50 **Teleobiectiv — reluare.**
13.10 **Telejurnal.**

1234 Redacția și administrația, str. Brezoianu nr. 23—25 Centrala telefonică : 37 27 77. Secția scrisori și biroul juridic : 37 27 73. Publicitatea, str. 13 Decembrie 20, blocul 8, telefon 14 13 16. Cititorii din străinătate pot face abonamente adresîndu-se Întreprinderii „ROMPRESFILATELIA" — Serviciul Import-Export Presă — București — Calea Griviței nr. 64—66, P.O.B. 2001, 40 164

PROLETARI DIN TOATE ȚĂRILE, UNIȚI-VĂ!

INFORMAȚIA Bucureștiului

ZIAR AL COMITETULUI MUNICIPAL BUCUREȘTI AL P. C. R. ȘI AL CONSILIULUI POPULAR AL MUNICIPIULUI BUCUREȘTI

Anul XX – Nr. 6078 | 4 PAGINI 30 BANI | Joi 15 martie 1973

CAPITALA LA DATORIE – ANGAJATĂ CU TOATE FORȚELE

Un imperativ – îndeplinirea obligațiilor ce ne revin din Hotărîrea Comandamentului Central pentru înlăturarea urmărilor căderilor masive de zăpadă și ale viscolului

A patra zi de înfruntare cu nămeții (ieri, stratul de zăpadă a atins înălțimea de 69 cm), cu consecințele inerente viscolului... Capitala se aliniază cu deplină responsabilitate la Hotărîrea Comandamentului Central pentru înlăturarea urmărilor căderilor masive de zăpadă și ale viscolului, exprimîndu-și ferm voința de a raporta tovarășului Nicolae Ceaușescu, Comandantul Suprem al forțelor armate ale Republicii Socialiste România, îndeplinirea fără șovăire a tuturor obligațiilor ce-i revin în ampla acțiune de deszăpezire. Comandamentul constituit la nivelul municipiului, ca și cele pe sectoare, acționează cu promptitudine pentru adoptarea tuturor deciziilor ce se impun, în funcție de situația existentă. În tot decursul zilei de ieri, azi-noapte, ca și în această dimineață, utilajele întreprinderilor de specialitate ale municipiului au funcționat la capacitatea maximă pentru degajarea arterelor, îndeosebi a celor de transport în comun, a zonelor industriale, a perimetrelor unităților și depozitelor comerciale. Au fost mobilizate forțele necesare pentru întreținerea în bune condițiuni a rețelei electrice și de termoficare, a surselor de aprovizionare cu apă.

Răspunzînd cu înalt spirit civic obligațiilor ce decurg din Hotărîrea Comandamentului Central, populația orașului participă la curățarea zăpezii pe străzi, pe căile de acces spre unitățile economice, comerciale și social-culturale, potrivit măsurilor stabilite de comandamentul municipiului.

Ca urmare a acestei ample mobilizări a energiilor

(Continuare în pag. a III-a)

ZI DE ZI, LA NIVELUL SARCINILOR MAXIMALE!

ÎNALTA RĂSPUNDERE MUNCITOREASCĂ ÎȘI SPUNE GENEROS CUVÎNTUL

Pentru gospodărirea rațională a combustibilului

— Angrenat cu toate forțele pentru utilizarea cu maximum de randament a capacității agregatelor, colectivul nostru — ne spune tov. ing. **CONSTANTIN FULGA**, directorul întreprinderii **„ELECTROCENTRALE"** — București — urmărește să satisfacă deplin necesitățile beneficiarilor săi cu energie electrică, abur și apă supraîncălzită pentru scopuri tehnologice și de încălzire. În paralel, unitatea noastră fiind mare consumatoare de combustibil (gaz metan și păcură) ne străduim să asigurăm cît mai

Economii: 2000 tone

judicioasa utilizare a acestuia, diminuînd astfel, cheltuielile pe unitatea de kwh și gigacaloriI. Între măsurile deosebit de eficiente aplicate se numără perfecționarea, prin forțe proprii, a schemei de funcționare a turbinelor de 50 și 100 MW; efectuarea de remedieri la izolațiile termice ale conductelor de apă caldă din centrale, s.a. Efectul aplicării acestor măsuri a început la sfîrșitul lunii februarie întreprinderea a înregistrat, cumulat de la începutul anului, o economie de combustibil convențional de circa **2 000 tone**. De asemenea, pe primul trimestru, preconizăm să realizăm o economie de peste **3000 tone combustibil convențional**.

În această acțiune solicităm și sprijinul beneficiarilor noștri care să stabilească regimuri de consumuri constante pentru evitarea de manevrări repetate a agregatelor și evident de pierderi de energie.

Foc continuu ...

Miezul nopții. Hala turnătoriei de la uzina „Timpuri noi" este plină de lumină și căldură. Metalul incandescent se revarsă în oalele de turnare pentru ca mai apoi să ia forma viitoarelor corpuri de motoare și compresoare.

— Pînă dimineață mai turnăm vreo 40 de rame...

Șeful de brigadă Ilie David pare că-și face niște socoteli. Apoi zîmbește cu satisfacție și mîndrie.

— Nu ne-am oprit nici un minut în bătălia cu zăpada, cu viscolul. Vedeți formele astea? Sînt cilindri pentru compresoarele 7C 1. E o comandă pentru export. Nu suferă nici o întîrziere. Parcă niciodată nu i-am văzut pe oamenii mei privind cu atîta dragoste aceste piese. Ca și mine, doreau să fie la înălțime.

Și au fost la înălțime. Cu rîndul au turnat, au deszăpezit depozitele, și-au adus materialele. Fără să țină

Emil Munteanu-Retevoescu

(Continuare în pag a IV-a)

La entuziastele chemări la întrecerea socialistă lansate pentru depășirea parametrilor maximali ai planului pe 1973, colectivul FABRICII DE CONFECȚII ȘI TRICOTAJE București a răspuns prin angajamentul de a realiza, suplimentar, o producție marfă de **400 milioane lei**. Sarcinile asumate au impus o atentă distribuire a forțelor, o valorificare intensă a rezervelor producției. Și iată că... nămeții au scos la iveală și alte generoase disponibilități umane. La **„predarea ștafetei" dintre schimburi, muncitorii au hotărît ca unii să-și continue lucrul pînă la sosirea celor din tura următoare, iar alții — acolo unde specificul muncii a permis — să-și extindă zonele de deservire.**

Și în ce privește **aprovizionarea cu materii prime și materiale** s-au luat măsuri corespunzătoare pentru **asigurarea ritmului obișnuit de lucru.** În felul acesta, procesul de producție n-a fost perturbat, iar activitatea fabricii se desfășoară normal.

Intreprinderile, gazde ospitaliere

S-au asigurat condiții de cazare pentru navetiști

În întreprinderile industriale ale CENTRALEI CONSTRUCȚII MONTAJ BUCUREȘTI ca și pe șantierele de construcții lucrează un mare număr de muncitori ce domiciliază în comunele situate în vecinătatea Capitalei. Pentru a le crea condiții în această perioadă de iarnă aspră să nu se mai deplaseze zilnic spre localitățile respective, conducerile întreprinderilor au luat măsuri pentru cazarea lor și asigurarea mesei la cantină. **La Întreprinderea de prefabricate și agregate pentru construcții**, de pildă, beneficiază de asemenea condiții peste 80 de muncitori de la secțiile Bragadiru și Vitan-Bîrzești. La **I. P. „Granitul"** (ca și alte spații) au fost amenajate dormitoare, astfel că în toate secțiile în care se lucrează în interior producția se desfășoară normal. **Comandamentul constituit la nivelul centralei**, analizînd ieri după-amiază măsurile ce trebuie luate în continuare, **a hotărît să fie asigurate încă 1 000 de locuri de cazare.**

De asemenea, comandamentul a stabilit o serie de măsuri privind descongestionarea căilor de acces ce duc spre zonele în care se construiesc blocuri pentru locuințe și spre depozitele de materiale, astfel încît, în cel mai scurt timp, activitatea să-și reia ritmul normal pe toate șantierele.

La UZINA DE MAȘINI GRELE producția se desfășoară normal. Zi și noapte echipele de deszăpezire păstrează în stare de circulație drumurile de acces către magaziile de materii prime și materiale și sectoarele de producție, în așa fel încît aprovizionarea să se realizeze fără întreruperi.

Pentru un număr de 300 de muncitori, care domiciliază în cartierele mai îndepărtate, s-au asigurat locuri în căminele uzinei.

După un schimb, din nou la lucru

Cu toate greutățile provocate de timpul nefavorabil, la uzina „VULCAN" procesul de producție se desfășoară potrivit graficelor. Și aceasta datorită acțiunilor operative și eficiente întreprinse de întregul colectiv, sub directa îndrumare a comitetului de partid.

— Muncitorii din secțiile turnătorie, cazangerie, sculărie și altele — ne spune tov. **Marin Sora**, secretarul comitetului de partid — **au rămas să lucreze și după încheierea schimbului lor, în locul tovarășilor de muncă care, locuind în comunele învecinate, nu au putut sosi la timp. Astfel, producția nu a suferit întreruperi.**

Totodată, personalul tehnico-administrativ și elevii școlii profesionale au asigurat descongestionarea căilor de circulație, astfel încît transportul uzinal să funcționeze permanent, iar aprovizionarea secțiilor să se facă în mod ritmic. Numai în cursul zilei de ieri peste 500 de oameni au lucrat la deblocarea liniilor ferate uzinale, creînd condiții pentru primirea vagoanelor cu materii prime și expedierea către beneficiar a produselor — în special unități de pompaj — finalizate în prima decadă a lunii.

Petra Simion, Anica Trandafir, Maria Guță, țesătoare la filatura și țesătoria „Aurora", lucrează de obicei la cîte șase războaie. În aceste zile ele au lucrat un număr sporit de ore, la cîte opt războaie.

AZI NOAPTE, ÎNTRE ORELE 0 ȘI 6

...Treptat, treptat viscolul și ninsoarea au scăzut din intensitate, nu fără a zvîcni din cînd în cînd, parcă spre a ne da emoții. Pentru nenumărați oameni, însă, faptul că vremea s-a mai domolit n-a constituit prilej de odihnă, de relaxare. Dimpotrivă. În toate colțurile orașului bătălia cu urmările ninsorii a sporit și mai mult. Omătul căzut în cantități cu totul surprinzătoare (un calcul estimativ relevă că numai pe străzi s-au depus, în ultimele zile, circa 10 000 000 mc — ați citit bine: zece milioane! — de zăpadă) trebuie înlăturat cît mai grabnic, funcțiile orașului restabilite deplin și urgent. *Acestui imperativ i s-a răspuns și astă noapte, de către bucureșteni* — muncitori și funcționari, tineri și vîrstnici, ostași — *cu abnegație.*

...ORA 0. TRIAJUL C.F.R. SUTE DE OSTAȘI — printre care și cei din unitățile comandate de lt. col. *Ion Enescu* și lt. col. *V. Almaș* — lucrează într-un ritm alert la degajarea liniilor, a macazurilor: trebuie restabilit urgent traficul trenurilor de marfă. Văzînd cu ochii, de sub mantaua groasă de zăpadă apar șine, ace, instalații... Și de astă dată — și nu numai în acest punct, ci și în numeroase alte zone ale orașului — *militarii îndeplinesc, cu abnegație, ordinul semnat de Comandantul Suprem al forțelor armate.*

...ORA 1,15. STR. MARMUREI. Artera de legătură dintre oraș și complexul Triaj este încă înzăpezită. Cele două tractoare ușoare, cu plug, trimise aici, au nevoie de... ajutorul unui utilaj greu. Un telefon și...

ORA 2,00. CALEA GRIVIȚEI. În mijlocul arterei, pikhamerele mușcă lacome din asfalt și beton:

— S-a spart o conductă mare de apă — ne explică un meșter de la I.C.A.B. — trebuie să depistăm exact locul avariei și să o înlăturăm.

— Reușiți pînă dimineața să terminați lucrarea, așa încît șantierul să nu stînjenească prea mult circulația?

— Pînă dimineață nu, e o lucrare foarte grea. O să facem însă tot ce

P. Calapodescu

(Continuare în pag. a III-a)

● Ieri, la acțiunile de deszăpezire au participat peste 128 000 de cetățeni; după cifrele estimative, obținute pînă la închiderea ediției, azi sînt antrenați în activitatea de deblocare a arterelor și străzilor, a căilor de acces spre unitățile economice, a punctelor de triaj etc. peste 160 000 de locuitori ai Capitalei ● Principalele artere de circulație ale mijloacelor de transport în comun au fost degajate. ● Astăzi au ieșit pe trasee 1 977 mijloace de transport în comun, dintre care 552 tramvaie, 408 troleibuze, 1 017 autobuze. ● Aprovizionarea populației cu produse de cerere curentă se desfășoară normal.

Alături de zecile de mii de bucureșteni, care acționează în Capitală pentru înlăturarea urmărilor viscolului, se află și numeroși ostași. În fotografie: o subunitate lucrînd pe str. Carol Davila din cartierul Cotroceni.

ORA 13,30:

Ședința Comandamentului municipiului București

La ora la care închidem ediția are loc ședința Comandamentului municipiului București pentru înlăturarea urmărilor căderilor masive de zăpadă și ale viscolului. Se analizează modul cum sînt îndeplinite sarcinile ce decurg din Hotărîrea Comandamentului Central. Potrivit datelor centralizate pe municipiu, rezultă că se acționează cu toate forțele pentru descongestionarea arterelor de circulație și a căilor de acces la unitățile economice, comerciale și social-culturale. Sînt dezbătute și stabilite măsuri vizînd deszăpezirea cît mai urgentă a stațiilor C.F.R. de pe linia de centură a orașului, a spațiilor de depozitare, a tuturor căilor de acces auto și C.F.R., trimiterea vagoanelor cu materiale și materii prime la unitățile industriale, în așa fel încît să nu se creeze goluri în aprovizionarea întreprinderilor.

Pentru buna desfășurare a activității în oraș s-au luat măsuri în vederea descongestionării gurilor de canal și rigolelor. În această idee este de remarcat inițiativa oamenilor muncii din sectorul 2 care, răspunzînd chemării organizațiilor de partid, vor lucra, după ieșirea din schimb, în cartierele lor, asigurînd scurgerea normală a apelor provenite din topirea zăpezii.

SE POATE, DECI!

EUGEN BARBU

Iată că zăpezile de altădată, pe care poeții le cîntau, și-au făcut apariția — într-un mod pe care-l regretăm cu toții. În două zile de viscol, cea mai mare parte a țării a fost acoperită cu o grea, multă, dușmănoasă haină de omăt. În fața unei asemenea uriașe dezlănțuiri necontrolate a naturii se nasc sentimente de spaimă și omul poate deveni bicisnic, nepăsător sau poate să aibă cele mai neașteptate reacții de vitejie. Un prilej pentru noi toți ca să ne controlăm sîngele rece, eroismul, capacitatea de a reacționa la evenimente cum au fost ultimele inundații, refacerea rapidă a țării, suportarea unor șocuri grele care puteau să afecteze economia țării. Orașele și satele strivite de apă au fost reconstruite, recoltele pierdute au fost readuse în hambare printr-o muncă stăruitoare (anul trecut am obținut cea mai mare recoltă de grîu din istoria țării, de pildă, pe un teren arabil minat de creșterea umidității).

Iată că pentru a treia oară în ultimii patru ani, o parte a țării noastre este greu încercată de această tardivă, inutilă, îngrozitoare tentativă a iernii de a ne lua în stăpînire. Am umblat prin viscol în noaptea trecută asistînd la munca îndîrjită a celor care debarasau străzile de valurile de ninsoare. Mă aflam într-o Antarctică inedită care mai avea ceva vag bucureștean. De dimineață, cînd m-am scuiai, am auzit sub ferestre loviturile sacadate ale unor tîrnăcoape și lopeți și am văzut prin geam soldați, funcționari, elevi de școală care curățau Capitala noastră de imunda zăpadă.

Se poate, deci!

Sigur, starea vremii a afectat pe toată lumea și măsurile luate sînt binevenite.

Aseară am trecut din nou prin oraș. În cea mai mare parte, străzile Capitalei noastre arătau ca un obraz proaspăt bărbierit. De 20 de ani n-am mai văzut trotuare atît de bine și prompt curățate.

Deci, se poate!

INFORMAȚIA Pe tot globul

Clandestini peste Rio Grande...

În fața unui birou de plasare din orașul american Chicago. Încă nu s-au ivit zorile și, totuși, oameni mulți vin continuu să se așeze la un rînd parcă interminabil. La ora șase, ușile se deschid și cei aproape 7 000 de solicitanți speră să capete ceva de lucru; la săpat șanțuri, la măturat, la cărat mobile, la orice. Scena aceasta — de-

Emil Jurcă

(Continuare în pag. a IV-a)

LA FACULTATEA DE ELECTRONICĂ:

UN ATELIER-ȘCOALĂ CU O „MICROPRODUCȚIE" ÎN VALOARE DE MILIOANE

„Rodate" acum îndeajuns, atelierele-școală de la **Institutul politehnic** dau o „microproducție"... din ce în ce mai mare și, în același timp, de tot mai bună calitate. Alături de atelierele-școală de la **Facultatea de metalurgie** și de la **Facultatea de tehnologie a construcțiilor de mașini** (acesta din urmă, de exemplu, lucrează în baza unor contracte cu Centrala industrială pentru utilaje din industria ușoară și cu uzinele Automatica), atelierul-școală organizat în cadrul catedrei de **„Radiocomunicații" a Facultății de electronică** și-a sporit în mod apreciabil „gabaritul", fapt reflectat și de o recentă convorbire a noastră cu tovarășul **conf. dr. ing. Alexandru D. Preda**, membru în comitetul de partid al facultății.

Red.: Ați fost numit, nu de mult, „șef de producție" al așa-numitei „Secții 105", cum ați denumit atelierul-școală de sub conducerea catedrei de Radiocomunicații. V-am ruga să punctați cîteva fapte semnificative din dezvoltarea acestuia.

A. D. P.: Realizat cu sprijinul uzinelor **„Electronica"**, de fapt acest **atelier-școală funcționează ca o microsecție a acestor uzine.** Primele produse le-am dat la 23 octombrie 1972, cînd au început să lucreze aici, în serii de cîte 18 pînă la 35, stu-

Liviu Timna

(Continuare în pag. a II-a)

Literatura și exigențele estetice

Interlocutor: dr. ION PASCADI

— Prin ce credeți că se justifică necesitatea aplicării criteriilor estetice în judecata fenomenului literar?

— Întrebarea mi se pare firească, întrucît, deși unanim recunoscute, exigențele estetice sînt adesea ocolite fiind subînțelese. După părerea mea, faptul este explicabil. Întrucît literatura există într-un context socio-cultural complex, în care este firesc ca ea să se supună unor comandamente diverse, să răspundă la numeroase tipuri de aspirații și nevoi; dar, în același timp, neglijarea criteriilor estetice duce adesea la deschiderea porților în fața impostorului sau a non-valorii. Pe de altă parte, valori de altă natură nu există în literatură ca atare, ele sînt convertite (nu „traduse") în artă, sînt topite într-o sinteză (nu adunate prin însumare aritmetică) în imaginea literară.

— De obicei, criteriile de apreciere a operei diferă după unghiul din care este privit „obiectul" artistic: din afară — am numit punc-

Ion Butnaru

(Continuare în pag. a II-a)

Echipe de intervenție ale I.D.E.B. în acțiune

În două-trei cartiere, datorită viscolului, la un moment dat, lămpile electrice au refuzat să mai lumineze, pompele nu au mai putut trimite căldura spre blocuri. Ce se întîmplase? La cîteva posturi de transformare — Drumul Taberei, Ferentari, Pavel Constantin — datorită zăpezii au fost distruse izolațiile și aparatajul de înaltă tensiune. Echipele de intervenții ale I.D.E.B. au acționat prompt. Nici unul dintre salariații secției rețele nu și-a pus problema că s-a încheiat, de mult, ziua de lucru. Unii dintre ei au rămas pe șantierele deschise cîte 48 de ore, alții chiar mai mult, pînă au remediat avariile, pînă ce becurile s-au aprins. După cum ne informează conducerea I.D.E.B., în ciuda greutăților, uneori echipele au trebuit să facă mulți kilometri pe jos pentru a ajunge la posturile avariate. Practic nu a existat salariat care să nu răspundă cu promptitudine și deplină răspundere solicitărilor.

INFORMAȚIA artă • literatură

Literatura și exigențele estetice

(Urmare din pag. 1)

tul de vedere general sociologic — sau dinăuntru — adică dintr-o perspectivă pur estetică. De aici, pericolul unilateralizării judecăților de valoare — în teoria dar, mai ales, în practica receptării!

— Într-adevăr, dacă vom urmări funcționarea practică a criteriilor de judecată, vom observa o ciudată dihotomie: unii, care pornesc de la o perspectivă social-culturală, vor vorbi despre actualitate, accesibilitate, istoricitate, socialitate și vor folosi concepte precum **conținut de idei, adevăr, mesaj, succes** etc., în timp ce alții vor investiga în incursiunile lor critice **structura, compoziția, forma, mijloacele de expresie** — într-un cuvînt, limbajul — pentru a răspunde unor criterii propriu-zis estetice, cum spun ei. Care e adevărul? O judecată riguroasă nu trebuie să adopte formula „ori-ori", ci formula „și-și", în sensul că este obligată să urmărească nu numai semantica, ci și sintaxa operei, nu numai pe CE, ci și pe CUM, pentru a da un răspuns complet. Principial vorbind, lucrurile ar părea clare printr-o asemenea completare a perspectivelor, dar în practica judecății de valoare ele se complică, fiind — practic — imposibilă o judecată totală.

— Întrucît sînteți șeful sectorului de estetică de la Institutul de filozofie, vă rugăm să ne vorbiți și despre criteriile de bază ale esteticii.

— Criteriile valorii artistice pornesc de la opera însăși: în primul rînd aceasta trebuie să reprezinte o construcție închegată care, chiar dacă rămîne deschisă interpretărilor, are totuși o anumită unitate. Consider deci **organicitatea** drept un criteriu estetic de bază. În literatură se vorbește apoi foarte mult de criteriul **originalității** și, într-adevăr, el este absolut specific domeniului, pentru că avem de-a face cu unicate și nu cu produse de serie. De aici, evident, derivă faptul că o operă care se mulțumește să fie o copie a unui model anterior se înscrie, inevitabil, în epigonism și, deci, iese din sfera artei autentice.

— Aici intervine raportul dintre originalitate și noutate...

— Mulți confundă originalitatea cu noutatea considerînd că ceea ce este inedit, necunoscut, șocant prin insolitul său este neapărat și autentic — adică, original — ca artă. Or, autenticitatea nu ține numai de formula adoptată ci și de viziunea asupra realității. De altfel, ajungînd aici, fără să vrem intrăm în teritoriul altui criteriu: cel al **veridicității** artistice. Pentru unii, o operă este veridică atunci cînd reprezintă o oglindă fidelă a realului. Se uită însă faptul că reprezentarea realului trece printr-un **suflet**, printr-o conștiință, printr-o personalitate. Există desigur o corespondență, dar literatura, după cum se știe, este mai degrabă un semn al realului decît o fotografie a lui. În sfîrșit un ultim — dar nu cel din urmă — criteriu ar fi cel al **comunicării semnificative.**

— Întrucît ei acoperă „latura" dinspre public a artei, nu poate fi considerat decisiv?

— Valorile artei, ca de altfel toate valorile, iau naștere în contactul dintre subiect și obiect. Deci, presupun procesul de comunicare, trecerea de la un emițător la un receptor, cum ar spune adepții teoriei informației. Nu toate lucrările care realizează această trecere — deci nu toate cărțile care se vînd, filmele la care este înghesuială sau spectacolele căutate — sînt însă și valori artistice autentice. Este vorba nu de simpla comunicare, este vorba deci nu de succesul comercial, ci de măsura în care această comunicare este esențială, reprezentativă, grăitoare.

— În ce măsură aceste considerente teoretice intră în sfera dumneavoastră de preocupări?

— Mă interesează, de un număr de ani, problema căilor de abordare a operei de artă și a măsurii în care metode cum sînt structuralismul, semiotica, psihanaliza, teoria informației permit formularea unor judecăți de valoare cît mai obiective. Acestor probleme le-am închinat ultima mea carte — „Nivele estetice". Acum urmăresc o problemă foarte controversată, cea a destinului umanist al artei și a măsurii în care epoca noastră, atît de complexă și de contradictorie, influențează drumul artei sau se răsfrînge în ea.

Drumul muzicii spre public

Accente

Într-adevăr, stagiunea actuală o demonstrează: mai numeroase sînt concertele decît capacitatea publicului de a le frecventa. Oare de ce? Față de cei care ar putea să intre, în București, într-o sală de concert sau de spectacol muzical, procentajul melomanilor este încă extrem de restrîns. Spun „încă", deoarece sînt convins că această situație ar fi greșit să fie privită ca o indiferență a publicului pentru muzică, ci mai degrabă ca o insuficientă atragere a lui. Nu prin reclamă sonoră și afișe multicolore se atrage spectatorul de concert, căci dacă am ține cont de asemenea mijloace — deloc neglijabile într-o anumită cantitate — ar însemna că cei care păsesc pragul sălii respective vin doar pentru a li se oferi cîteva clipe plăcute de divertisment. Alta este însă situația, și din ea decurge și datoria complexă a muzicianului contemporan.

Ce așteaptă un meloman — înțeleg prin meloman un spectator avizat, interesat — de la concert? De ce trebuie să simtă imperios necesitatea să vină la întîlnirea cu muzicienii? În tot ce are mai de valoare această minunată artă, sînt cuprinse, cu un specific emoțional deosebit de puternic, gînduri, simțăminte, idealuri, probleme și răspunsuri pe care orice om și le pune. Nu știe poate că le va întîlni într-o seară cu muzică, unde interpretul și compozitorul i se vor adresa lui și numai lui. Iată, deci, pentru a avea publicul spre care tinde viața noastră în ansamblul ei, aici trebuie să se accentueze efortul muncii artistice. Către dezvăluirea multitudinii de aspecte pe care le cuprinde muzica. Există pentru această acțiune un cuvînt exact, poate mai puțin poetic — „educație muzicală". Acceptînd termenul, să-l explicăm însă din punctul de vedere al relației muzică-public. Este vorba de acea **sensibilizare** pentru artă a ascultătorului, în care afectivul și emoția se îmbină cu informația, analiza elementelor de construcție, stil și meșteșug. Nu mă îndoiesc că pentru un spectator care a asistat la o asemenea întîlnire sinceră și doritoare de prietenie, rezultatul va fi cîștigarea unui viitor meloman, mereu în căutarea unor impresii din ce în ce mai profunde. În această acțiune, care nu este doar un deziderat de principiu ci, cred ferm, o obligație a muzicianului contemporan — compozitor, interpret, critic — soluțiile adoptate pot fi numeroase. Forma cercurilor de inițiere muzicală, ciclurile tematice răspund direct acestui obiectiv. Recent, se observă o activizare a acestei acțiuni în viața muzicală a Conservatorului, despre care merită spuse cîteva cuvinte.

De ani de zile, există o stagiune permanentă la Conservator, în care apar pe podiumul de concert sau în Studioul de operă tineri — încă studenți, tineri absolvenți și maeștri. Prea rare, însă, ținutele acestora, sau ale formațiilor Conservatorului, dincolo de zidurile „cetății academice". Nu trebuie să așteptăm ca publicul să ne caute, ci trebuie să determinăm interesul pornind în întîmpinarea dorințelor sale spirituale. Concertele și spectacolele, în care studenții și maeștrii se întîlnesc sub lumina reflectoarelor, devin treptat o realitate a vieții artistice a întregului oraș — se transformă deci într-o producție cu o rază de acțiune mult mai amplă, eficientă. Ciclul organizat la Sala mică a Palatului, pentru Centrul universitar, se înscrie ca un eveniment în acest sens. Mai cu seamă dacă, conform proiectelor, el va deveni în anul viitor o veritabilă stagiune, prospectată cu grijă. Nu mi-e teamă că dintre cei care vor asculta cvartete sau simfonii de Beethoven, madrigale ale Renașterii sau muzică contemporană, nu vor fi destui pentru care asemenea concerte să marcheze un început de drum. Rentabilitatea — alt termen nepoetic, dar exact — înseamnă pentru Conservator, și pentru celelalte instituții artistice, rezultatul creării publicului de muzică, formarea celor pentru care merită să cînți. Indiferența tineretului pentru așa-zisa „muzică grea" este o legendă, o scuză pentru cei care nu s-au prea ostenit să-l caute. Este suficient să-mi amintesc de felul în care peste patru sute de tineri ascultau recent „Madrigalul" sau un cvartet de Beethoven cîntat de „Academica", pentru a înțelege cîtă forță de afecțiune ascunde în ea fiecare generație, așteptînd chemarea spre înălțimi.

Grigore Constantinescu

S-a redeschis muzeul „Bacovia"

Strada pe care a locuit George Bacovia între 1933—1957 și care azi îi poartă numele.. În muzeu, timpul s-a oprit la „aceeași oră de dimineață... / Pe toate mocnind același secret" („Plumb de iarnă").

Redeschiderea muzeului în aceste zile — după o perioadă de renovări interioare — ne-a prilejuit o scurtă vizită. Cîteva achiziții demne de relevat. Este vorba îndeosebi de acele obiecte considerate irecuperabile, mai ales manuscrise ale poetului, știut fiind faptul că el arunca pe foc tot ceea ce nu-i mai convenea „Nu-mi place să mi se scotocească în viață — spunea Bacovia. Focul purifică totul — adăuga — și bunul și răul...".

Serii inedite de cărți, manuscrise, fotocopii ale acestora și ale actelor ce au aparținut poetului. Familia păstrează cîteva rarități: volumul „Plumb", așa cum l-a conceput însuși Bacovia, la 1900, care cuprinde și numeroase desene și viziuni plastice extrem de interesante; un exemplar din „Excelsior" de Macedonski, datat 1889 — dăruit de autor poetului; cărți postale către familie (una, din 1928, este de o originalitate frapantă: trimisă logodnicei, ea nu conține decît un singur cuvînt — iscălitura poetului, „George"...); carnetele de note, unul din 1906 și altul din 1952. Primul are o valoare documentară inestimabilă, punînd în evidență nu numai intimitatea laboratorului de creație (rime, crimpeie sau versuri solitare, poezii întregi în numeroase variante), dar și talentul său incontestabil de grafician. Bibliografia poetului a fost completată și adusă „la zi", incluzîndu-se patrimoniului muzeistic tot ceea ce s-a tipărit din opera sa în acest răstimp: ediția bilingvă (româno-rusă) de „Poezii" (în Editura Minerva), o alta româno-germană și una în limba maghiară — ambele în Editura Albatros, colecția „Cele mai frumoase poezii" etc.

Anul acesta, la 28 mai, se vor împlini 15 ani de la înființarea casei memoriale „G. Bacovia", devenită în 1966 muzeu. În colaborare cu forurile competente, în intenția muzeului stau reeditarea discului „G. Bacovia cîntă din versurile sale", alcătuirea unui album de grafică și a unui nou pliant, substanțial îmbunătățit și în condiții grafice mai bune, precum și organizarea unei expoziții omagiale în cadrul festivalului „Primăvara culturală bucureșteană".

I. H.

• Începînd de *mîine*, *Teatrul de Comedie* (str. Mândinești nr. 2) va găzdui cea de a opta expoziție de artă plastică a actualei stagiuni. Tînărul prolectant *Nicolae Razumiev* va expune un număr de 14 lucrări din ciclul *„Pictura-subiect"*. Vernisajul va avea loc la ora 18

• *Azi*, ora 19, la *sala Dalles* va avea loc o manifestare dedicată artei plastice contemporane. Criticul *Octavian Barbosa* va vorbi — în cadrul temei *„Arta și realitatea tehnologică"* — despre „Ambientul ca obiect de construcție estetică" și „Modalități artistice interdisciplinare". Expunerea va fi însoțită de diapozitive și de un program de filme documentare.

• La galeria *„Amfora"* (str. Mihai Vodă nr. 2) s-a deschis expoziția de pictură *Constantin Baciu.*

La **galeriile A.A.F.** din str. Brezoianu s-a deschis expoziția de pictură **C. Calafateanu**, reunind un număr de peisaje și compoziții din ultima etapă de creație a artistului.

• Spectacolul muzical-coregrafic intitulat „TINEREȚE, ANI DE FERICIRE" va fi susținut mîine, ora 19, la Clubul T 4 de ansamblul folcloric „Doina Bucureștilor". Vor fi prezenți soliștii vocali Elena Petrică, Ion Bălă, Cornel Dorobanțu-Roșu. Partea a doua a programului este susținută de evoluția tinerilor artiști amatori din cadrul clubului.

Premiera de la Teatrul de Comedie

Buffalo Bill și indienii

de Arthur Kopit

Noul spectacol al Teatrului de Comedie se înscrie în „profilul" pe care acesta și l-a creat cu timpul și anume acela de a cultiva — cu rare excepții — nu rîsul gratuit, ci unul de natură să pună publicul pe gînduri în fața unor teme de actualitate, de cele mai multe ori acut politice. Excelenta trupă s-a sudat în acest spirit, ajungînd la o tehnică a jocului de ansamblu, grație căreia izbutește să comunice dezinvolt cu sala, făcînd accesibile și ducînd la succese surprinzătoare chiar pentru specialiști lucrări foarte dificile, ca de pildă cele ale lui Bertolt Brecht. „Noi nu jucăm ca să ne amuzăm!" spun de fapt, avînd aerul că se amuză, cei de la „Comedie". Și în adevăr așa e. Jocul lor degajat, firesc, spontan, dînd adesea impresia improvizației fără efort, ascunde în realitate o solidă profesionalitate, muncă meticuloasă, de „aparat teatral" pe mîna căruia un text o dată intrat, are toate garanțiile de a ajunge la public ca un produs al unei „firme de încredere".

Mă gîndeam la toate acestea și cu prilejul premierei „Buffalo Bill și indienii", piesa dramaturgului american Arthur Kopit. Dincolo de becurile colorate, „numerele de atracție" și împușcăturile panoramei de circ care constituie cadrul acțiunii (panoramă nu întîmplător numită de autor a „vestului sălbatic"), textul caută să demaște — înfățișînd exterminarea sălbatică a indienilor americani — politica colonială, polemizînd totodată și cu modul „western" de a vinde marfa poleită marelui public. Două planuri, așadar — unul grav, militant, de mare actualitate, altul dinamic, antrenant, folosind mijloacele „western"-ului pentru a-l parodia cu evidente intenții satirice. Împletirea celor două planuri e absolut necesară în ceea ce privește evitarea unui tezism cam prea declarativ al piesei și un bun spectacol trebuie să lase la capătul celor două ore gustul unei comedii amare. E tocmai ce și-a propus Giurchescu. El a avut și acum un fidel colaborator în Dan Nemțeanu, a cărui scenografie ingenioasă a îmbinat coloritul viu, afișele și picturile țipătoare de bilci, cu tonalitatea dramatică, evocatoare a unor tablouri de epocă, din lumea triburilor indiene sacrificate pe altarul „civilizației" colonialiste. Hotărîtor în compoziția spectacolului e însă modul unitar cum funcționează ansamblul, punînd în valoare atît cît trebuie fiecare personaj în parte, dar impunîndu-se în primul rînd ca un întreg bine articulat. Cînd există riscul ca ideile enunțate de Kopit să apară prea didactice, Giurchescu apelează la toate „senzațiile" circului, avînd grijă să pună surdina acolo unde acestea ar putea umbri conținutul.

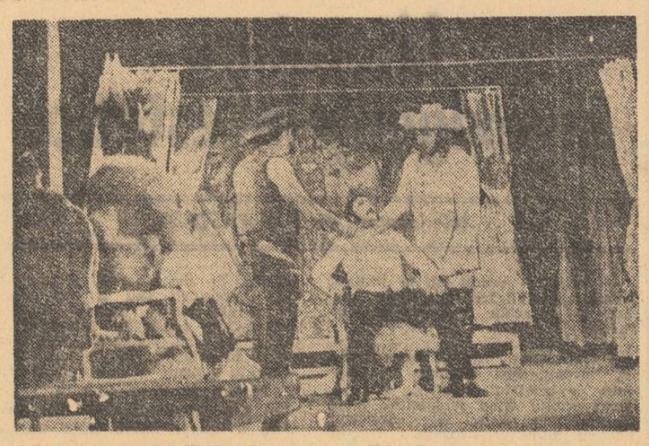

Spectacolul are o strălucire tristă, o accentuată vervă polemică, un sentiment al demnității umane care însoțește tragicul destin al victimelor, sentiment subliniat în ținuta și glasul lui Silviu Stănculescu. Cei șase comperi (Valentin Plătăreanu, Dumitru Chesa, Constantin Bălțărețu, Gheorghe Șimonca, George Mihăiță, Florin Tănase) au funcționat, în duble și chiar în triple roluri, ca unul singur, susținînd hazul „panoramei" în diversele ei ipostaze. Mircea Albulescu l-a confruntat inteligent pe Buffalo Bill, personajul de legendă, cu adevărul, iar Amza Pellea a dat viață unui rol inconsistent, prin simpla sa prezență. Colonizatorii de diferite ranguri și îndeletniciri (interpretați de Mircea Șeptilici, Dorina Done, Costel Constantinescu, Cornel Vulpe, Mihai Pălădescu, Dumitru Rucăreanu) au afișat o morgă crudă, ipocrită. Momente emoționante au produs Vladimir Găitan, Candid Stoica, de asemenea (cu oarecare exagerări de „melo"). Scurte treceri prin scenă au punctat Ina Don, Livia Hanuțiu, Mihaela Buta, Nicolae Turcu, Eugen Racoți, Constantin Vintilă, Sorin Balaban și Gheorghe Crișmaru.

Amatorii de „western" (și cîți nu sînt?) se pot duce cu folos la „Buffalo Bill". Pentru că vor vedea în același preț și... reversul medaliei.

Traian Șelmaru

ECHIPELE BUCUREȘTENE ȘI RETURUL LA FOTBAL

Răspund antrenorii Ion Nunweiller, Gheorghe Constantin și Gheorghe Ola

În calitate de bucureșteni, urmărim întrecerea divizionarelor A de fotbal cu satisfacția de a avea printre protagonistele luptei pentru titlu două reprezentante ale Capitalei, dar — din păcate — și cu emoțiile pe care ni le furnizează o a treia reprezentantă, aflată în plină bătălie în vederea evitării retrogradării. După prima etapă, toate acestea trei echipe au trăit unele schimbări: s-a produs o rocadă între Steaua și Dinamo la șefia clasamentului, iar studenții s-au apropiat cu un punct de formațiile clasate înaintea lor. Am efectuat pe această temă o anchetă-fulger printre antrenorii echipelor „bucureștene" căutînd să aflăm care este părerea lor asupra desfășurării returului campionatului, cum văd disputa în care sînt angajați, ce-și doresc de la echipele lor.

ÎN GENERAL, răspunsul la prima întrebare a fost identic. Și antrenorul dinamoviștilor — **Ion Nunweiller** și cel al steliștilor — **Gheorghe Constantin** și cel al studenților — **Gheorghe Ola** au fost de părere că nivelul de desfășurare a returului va fi superior celui din toamnă. Argumente? Pregătirea temeinică a tuturor divizionarelor, seriozitatea crescîndă cu care privesc jucătorii antrenamentele, o angajare mai mare la efort. De asemenea, Constantin a subliniat acumulările de cunoștințe ale antrenorilor care au luat parte la cursul organizat de federație, precum și ale celor care au efectuat utile schimburi de experiență peste hotare. În unanimitate, interlocutorii noștri sînt de părere că în fotbalul actual **pe prim plan stă pregătirea fizică, creșterea capacității de efort, un rol important jucîndu-l și tactica.**

Am consemnat dorința celor trei antrenori de a contribui la reușita sezonului de primăvară al diviziei A și, implicit, la întărirea echipei naționale. Ambii antrenori tineri — Nunweiller și Constantin — sînt de părere că pregătirea jucătorilor internaționali constituie o mîndrie și o unitate de măsură în „cîntărirea" eficienței muncii lor. Constantin și Nunweiller speră să furnizeze, fiecare, lotului național șase jucători! Este un exemplu bun de colaborare între antrenorii diviziei A și Valentin Stănescu. În această ordine de idei, Nunweiller speră să redea lotului reprezentativ ca titular pe **Deleanu**, pregătindu-i în perspectivă pe **Cheran** și **Sătmăreanu II.** La rîndul său, **Gheorghe Ola** intenționează să-i transforme, în viitorul apropiat, pe **Mircea Sandu** într-un fundaș central de clasă, care să devină titular al naționalei. Sînt intenții lăudabile.

CUM SE VA SOLDA lupta pentru titlu și cea pentru evitarea retrogradării? CONSTANTIN: „După vreo alte trei-patru etape, vor rămîne în lupta pentru locul I maximum trei echipe!"; NUNWEILLER: „Și eu cred că Jiul și C.F.R. Cluj nu vor putea ține „pasul", dar Universitatea Craiova aspiră acum (după victoria cu Rapid) la titlu și va rămîne în cursă"; GH. OLA: „Sportul studențesc va aduna puncte și în clasamentul returului va ocupa un loc în prima jumătate. Să sperăm că acest bilanț ne va ajuta să „prindem" poziția a 13-a sau măcar a 14-a, în clasamentul general".

DESPRE ECHIPELE lor, cei trei antrenori ne-au destăinuit o serie de proiecte. Am nota în primul rînd dezideratul principal: acumularea de puncte prin practicarea unui fotbal de bună calitate! Un prim pas a fost făcut (Dinamo a realizat 45 de minute excelente, Steaua a efectuat un joc bun, combinativ, la Tîrgu Mureș, Sportul studențesc a realizat un 1—1 meritat la Bacău, consecință a unei angajări permanente la efort). În privința loturilor, Nunweiller așteaptă reintrarea lui **Lucescu**, revenirea în formă a lui **Dobrău** și **Batacliu**, mizînd și pe eventualele promovări ale lui **Custov** și **Gungiu**; Constantin contează pe restabilirea jucătorilor accidentați (**Acsenei, Ștefănescu, Hălmăgeanu**), iar Ola are încredere în integrarea tinerilor talentați **Ciocîrlan, Chihaia, Cazan.** În mod special, Constantin a menționat că **Dumitru** — pe baza calităților sale incontestabile — va crește în valoare și va depăși chiar forma maximă, manifestată în 1971.

AM CERUT antrenorului Gh. Ola explicații asupra singurei eliminări a etapei: **Culda.** Iată ce ne-a declarat: „În ultimul minut, Suciu, în momentul reținerii balonului, a fost lovit de Dembrovschi. Kraus l-a atras atenția băcăuanului, iar acesta l-a lovit cu pumnul. Aflat în apropiere, Culda l-a lovit pe Dembrovschi, fiind eliminat de către arbitru. Atitudinea lui Culda este condamnabilă. El a fost eliminat PE DREPT și va primi sancțiunea meritată. Sînt convins că astfel de atitudini nu se vor mai repeta. Înfierăm asemenea manifestări, regretînd faptul că tocmai din echipa noastră a făcut parte singurul jucător ce a primit cartonașul roșu...".

Dan Pătrașcu

INFORMAȚIA sport

Etapa a XVII-a a diviziei A, la 25 martie

Federația de fotbal a stabilit că etapa a XVII-a a diviziei naționale A de fotbal, a cărei desfășurare, programată inițial la 18 martie, fusese amînată, să aibă loc DUMINICĂ 25 MARTIE.

De asemenea, convocarea lotului reprezentativ, prevăzută pentru luna 19 martie, se anulează.

BOX: Competiția pe categorii de greutate, amînată

Turneul pe categorii de greutate care trebuia să înceapă luni 19 martie a fost amînat pentru perioada 23—31 martie. Decalarea cu șase zile s-a datorat timpului nefavorabil pentru deplasarea celor aproape 300 de participanți (din toată țara) în orașele Oradea, Iași și Pitești.

Meci de verificare cu Avtomobilist Sverdlovsk

Avtomobilist Sverdlovsk este o echipă din grupa superioară a campionatului de hochei al U.R.S.S. și posibilitatea de a-și verifica potențialul în compania unei adversare atît de puternice este binevenită pentru selecționata noastră, acum, cu o săptămînă înaintea „mondialelor" de la Graz.

Aseară, pe patinoarul „23 August", s-a disputat primul asemenea meci de verificare (care va fi urmat de cîteva antrenamente în comun și de încă o întîlnire, simbătă seara, în ajunul plecării echipei noastre la C.M.). Partida a fost plăcută la vedere, cu unele faze spectaculoase la ambele porți, dar ne-a făcut impresia că cele două partenere n-au încercat să forțeze ritmul de joc decît în puține momente. Dacă în aceste condiții, jucătorii noștri ar fi insistat mai mult, rezultatul tehnic putea să le devină pînă la urmă favorabil (au și condus de două ori, cu 1—0, cu 2—1 și apoi au egalat la 3—3). Așa, însă, jocul a revenit oaspeților cu *4—3 (0—1, 2—1, 2—1)* și acest rezultat strîns în fața unei reprezentante a hocheiului sovietic poate fi apreciat ca onorabil, mai ales că, așa cum scriam, echipa noastră a lăsat să se întrevadă că mai posedă resurse incomplet utilizate.

Ceea ce ne-a plăcut și ni s-a părut relevant, față de alte partide de la începutul și mijlocul sezonului, hocheiștii noștri au arătat ieri o preocupare sporită pentru un joc mai lucid, mai organizat, mai combinativ, ca și o aplicare mai consecventă a procedeelor moderne de deposedare (prin folosirea corpului și întrajutorarea între coechipieri). Apărarea, de asemenea (deși fără Varga, încă incomplet restabilit), a jucat mai calm, comițînd mai puține greșeli ca altădată, în fața unor adversari de valoare, intervenind mai prompt, ceea ce ne dă încredere în această privință pentru turneul mondial de la Graz, unde cel puțin două sau trei adversare nu se ridică la nivelul lui Avtomobilist. În jocul de ieri, am remarcat din echipa noastră pe *Netedu, Ionită, Sgincă, Bandas, Tureanu, Basa.*

C. Diamantopol

• În turul II al turneului de tenis de la Charleston (S.U.A.), Ilie Năstase l-a învins — după trei seturi echilibrate — pe sud-africanul Pat Cramer cu 6—4, 5—7, 7—5. Țiriac, în schimb, a fost eliminat de spaniolul Juan Gisbert cu 3—6, 6—3, 7—5. În turul următor a ieșit din cursă și Năstase, fiind învins de Clark Graebner cu 6—7, 6—3, 6—4.

TURNEUL INTERNAȚIONAL DE ȘAH

După ziua de odihnă de marți, ieri, a fost reluat turneul internațional de șah, cu disputarea rundei a VII-a. În partidele centrale, Ghițescu a remizat cu Gheorghiu, Taimanov l-a învins pe Spiridonov, iar Ghizdavu și Partoș și-au împărțit punctul. Celelalte rezultate: Rukavina — Stanciu 0—1; Ostoici — Honfi remiză; Ungureanu — Pytel 1—0; Fichtl — Stoica întreruptă. În clasament, Taimanov se menține lider cu 5 p după care se află: Ghizdavu 4½ p; Gheorghiu, Partoș 4 p; Rukavina, Honfi 3½p; Spiridonov (1), Knaak (1) 3 p etc.

Astăzi, de la ora 16, are loc runda a VIII-a.

★

În turneul internațional feminin de șah de la Belgrad s-au disputat partidele întrerupte. Configurația clasamentului, după 7 runde: ALEXANDRA NICOLAU 6 p; Kozlovska 4½ p; K. Jovanovici, G. Jovanovici, Veröczi 4 p; Erenska 3 p.

Carnet voleibalistic

• Marți a plecat la Lyon echipa feminină de volei **Penicilina Iași**, care participă între 16 și 18 martie la turneul final al competiției dotate cu „Cupa cupelor". Celelalte formații calificate sînt **T.S.K.A. Moscova, Wisla Cracovia** și **T.S.K.A. Sofia.**

• La încheierea turului campionatului municipal rezervat echipelor studențești, pe primul loc în clasamentul masculin se află **A.S.E.** cu 16 puncte, urmată de Universitatea 14 p, Institutul de construcții 13 p (un joc mai puțin disputat), Politehnica 13 p, Arhitectura 12 p, Academia Militară 10 p, Agronomia 10 p, Medicina 8 p (un joc mai puțin disputat), I.P.G.G. 8 p. În întrecerea echipelor feminine, în fruntea clasamentului se află **Medicina** 10 p, iar pe locurile următoare Universitatea 8 p, Politehnica 7 p (o partidă restantă), Institutul de construcții 6 p (o partidă restantă), A.S.E. 6 p, Arhitectura 5 p.

• Federația turcă de volei l-a solicitat pe antrenorul federal **Nicolae Sotir**, pentru a conduce un curs cu antrenorii țării respective, în perioada 24 martie — 7 aprilie.

• Întîlnirile din turul de sală al campionatului municipal de volei pentru echipele masculine de categoria „Onoare", desfășurate în sala UREMOAS, s-au soldat cu rezultate normale: Spartac — F.C.R.T. 3—2, Voința — Sănătatea 3—2, Grivița Roșie — Electromagnetica 3—0, Tehnica Confecției — Instalatorul 3—1, Electra — Radio 3—2, Vulcan — UREMOAS 3—1. În clasament continuă să conducă **Grivița Roșie.**

• Dintre echipele masculine bucureștene care activează în divizia B, **Medicina** (antrenor L. Hector) are cele mai multe șanse de a termina în fruntea seriei a II-a. Ea se află la numai un punct diferență de fruntașa clasamentului, Unirea Tricolor Brăila, pe care o întîlnește în etapa următoare într-o partidă deosebit de importantă pentru viitoarea configurație a ierarhiei în seria respectivă.

• Primul joc al echipei masculine braziliene de volei Paulistino, campioana statului Sao Paulo, care va întreprinde un turneu în țara noastră, se va desfășura luni 19 martie, ora 19, în sala Floreasca. Oaspeții vor întîlni formația Steaua.

N. M.

La Facultatea de electronică

(Urmare din pag. 1)

denți din anii II, III și IV ai secțiilor de Radiotehnică, Electronică aplicată și Telecomenzi feroviare, inclusiv de la subingineri.

Red.: Fiind vorba de o „întreprindere" tînără, să nu punem prea mult accentul pe... istorie

A. D. P.: Pentru a fi cît mai concis, voi spune că pînă la 13 ianuarie 1973, deci într-un interval de două luni și jumătate, au lucrat în atelier aproximativ 230 de studenți, majoritatea din anul II, realizînd 6000 de bucăți de adaptoare simetrizoare inductive, 1302 alimentatoare tranzistorizate AT 7 și 700 AT 3, în valoare totală de 423 243 lei. Devenit între timp „Secția 105" a uzinelor Electronica, atelierul-școală a fost organizat pe microlinii de producție, centru de recepție, centru de control tehnic și centru de depanare, toate acestea fiind deservite de studenți. Produsele care poartă ștampila controlului tehnic intern al IPB, sînt apoi verificate de CTC-ul uzinelor. Spre satisfacția noastră, nu s-au înregistrat produse respinse de acest control exigent.

Red.: Ce sarcini de producție aveți pentru semestrul al doilea?

A. D. P.: În acest semestru vor lucra în atelier circa 280 de studenți din anul I (ceilalți vor trece la alte activități practice), în fața cărora stă sarcina realizării unei producții mult sporite, în valoare de 1 500 000 lei.

Red.: În afară de creșterea volumului producției, ce alte obiective majore urmăriți?

A. D. P.: Bineînțeles, calificarea studenților pînă la stadiul de muncitor calificat, în anii I și II. Perfecționarea acestei calificări se va face direct în uzine, în anii III și IV. Totodată, urmărim ca **Secția 105** să devină o veritabilă stație-pilot. Încercăm, de asemenea, să ne aducem contribuția la ridicarea nivelului calitativ al tehnologiei de fabricație, la îmbunătățirea modului de organizare a muncii, cu rezultate pe care le vrem reflectate în calitatea produselor și creșterea productivității muncii.

„Varianta" unei forme verbale...

Consider util să ne oprim astăzi asupra unei forme verbale care, după cum am observat, circulă din ce în ce mai mult, atît în graiul viu, cît și în scris, deși nu este conformă cu structura limbii românești. Este, anume, vorba de o construcție în care comunicarea recurge la două forme verbale asociate, ambele cu valoare impersonală, ca în exemplul: „Pe teren, **trebuie să se joace constructiv**".

Fără îndoială, un asemenea enunț nu are nici un cusur din punctul de vedere al structurii limbii noastre. Sînt situații în care sensul unei formule de tipul celei citate se poate exprima, cu un accent afectiv, și la persoana I plural, vorbitorul asociindu-se persoanelor pe care le privește acțiunea, chiar dacă el nu va participa la aceasta. De exemplu: „Pe teren, **trebuie să jucăm** constructiv", de astă dată forma verbală fiind alcătuită din semiauxiliarul **trebuie** și **conjunctivul verbului** principal. Sensul enunțului este, bineînțeles, tot impersonal.

Cum e corect?

Să vedem, acum, ce formă îmbracă, uneori, ideea exprimată în cele două texte amintite. Exemplul ilustrativ ce urmează îl desprind din scrisoarea unui cititor, publicată la **poșta sportivă** a unei reviste săptămînale: „Problema e, acceptăm temporizarea sau, cum zice un antrenor, **trebuie jucat constructiv?**" (în loc de: **trebuie să se joace** constructiv). Oricît de grăbiți am fi și am vrea să ne exprimăm prin cît mai puține cuvinte, nu putem totuși, folosi „varianta": **„trebuie jucat constructiv".**

Și fiindcă ideea din formula cu valoare impersonală se poate exprima — după împrejurări — și cu ajutorul persoanei a II-a singular, să ne oprim, o clipă, la exemplul următor, pe care îl culeg din **Geneza metaforei și sensul culturii** de Lucian Blaga: **„Trebuie să te transpui** în sufletul unui copil, care stă tăcut la margine sorbului și-și imaginează acea dimensiune fără fund, ca să ghicești ce poate însemna pentru om o geografie mitologică".

Vă puteți, oare, închipui că Lucian Blaga ar fi putut spune: **„Trebuie transpus în** sufletul unui copil..."?

N. Mihăescu

AFLAM DE LA Mintea Capitalei

• La cei 35 de ani ai săi, Gheorghe Tîrdea (str. Ion Tătaru nr. 16) nu se hotărîse încă ce ocupație să-și aleagă, fără a fi în conflict cu legea. Pînă la urmă, a „optat" pentru... furtul din buzunare. Zilele trecute a fost prins, într-un troleibuz, imediat după ce subtilizase portofelul cu bani și acte al unui călător și încercase să-l „paseze" unui complice al său (Gh. Ali, 26 ani, str. Răscani nr. 9). Ambii au fost reținuți.

• Neținînd seama de faptul că vremea nefavorabilă impunea un plus de prudență, Floarea Sfetcu (str. Liniștii nr. 88) a traversat neatentă linia ferată București—Galați. Surprinsă de un tren, a fost accidentată mortal.

• O instalație electrică necorespunzătoare, un scurtcircuit, survenit ca o consecință firească a unei asemenea neglijențe și... la unitatea din incinta Aeroportului Otopeni a Întreprinderii construcții-șantiere transport a izbucnit, ieri, un incendiu.

Capitala la datorie – angajată cu toate forțele

(Urmare din pag. I)

tuturor, compartimentele vieții orășenești reintră pe făgașul lor ; au fost redate traficului majoritatea trasee de transport public ; aprovizionarea tehnico-materială a întreprinderilor, aprovizionarea locuitorilor cu produse agro-alimentare se desfășoară normal.

Se cere, în continuare, o maximă concentrare a eforturilor tuturor cetățenilor pentru înlăturarea urmărilor zăpezii și ale viscolului. Obligația prioritară rămîne degajarea de zăpadă și gheață a părții carosabile, în ordinea urgențelor stabilite : arterele de transport public, drumurile spre întreprinderi, unități de aprovizionare, depozite. Trebuie avut în vedere ca zăpada de pe trotuare să nu fie aruncată în mijlocul străzilor ci depozitată la marginea acestora, asigurîndu-se, deocamdată, doar poteci de trecere pentru pietoni. De asemenea, este necesară degajarea gurilor de canal, pentru a se evita blocarea rigolelor.

Alte recomandări se referă la măsurile pentru evitarea sau localizarea promptă a incendiilor : descongestionarea hidranților în întreprinderi și instituții, verificarea, la terminarea lucrului, a fiecărei surse de încălzire. În sfîrșit, în vederea prevenirii eventualelor cazuri de inundații, întreprinderile trebuie să asigure funcționalitatea motopompelor din dotare.

După cum indică nu numai previziunile, ci și... vremea ca atare, iarna continuă să nu depună armele. Situația impune, așadar, o exemplară mobilizare a forțelor spre a se determina, neîntrerupt, buna funcționare a centrilor vitali ai orașului. Aceasta este o datorie a fiecărui bucureștean, interesat în asigurarea tuturor condițiilor pentru realizarea sarcinilor de plan pe 1973, pentru aprovizionarea normală a populației cu produse industriale și agro-alimentare.

AZI NOAPTE, ÎNTRE ORELE 0 ȘI 6

(Urmare din pag. I)

ne stă în puteri s-o isprăvim cît mai repede.

...ORA 2,05, CARTIERUL GIULEȘTI : o defecțiune la punctul termic nr. 7 a fost operativ înlăturată. Căldura a pornit din nou spre apartamente.

...ORA 2,15, FABRICA DE PANIFICAȚIE „SPICUL". Maistrul *Tudor Dumitru* ne conduce prin secții: „Pînă la ora 6 pregătim 26 000 pîini și alte produse : trebuie să respectăm sarcina de a asigura aprovizionarea normală a populației".

— A venit toată lumea la lucru ?

— Toți salariații — îmi răspunde „ofițerul" de serviciu, *Gh. Laurențiu*. Unii au rămas chiar peste zi.

...ORA 2,30, GARA DE NORD. Trec din nou prin fața tabelei cu situația plecării și sosirii trenurilor. Ieri după-amiază, rubrica „anulate" era plină. Acum, mai sînt doar cîteva trenuri anulate

— De fapt, acestea, nefiind prea solicitate, au fost scoase temporar din grafic — îmi spune șeful-ajutor al gării, *Al. Cioarec*. Stația este complet deblocată. Întîrzierile mari cu care sosesc unele garnituri sînt determinate de ninsoarea, vîntul sau ceața care au stînjenit traficul în alte regiuni.

...ORA 3,00, COMANDAMENTUL MUNICIPAL PENTRU ÎNLĂTURAREA URMĂRILOR CĂDERILOR MASIVE DE ZĂPADĂ.

— Toate utilajele au lucrat la întreaga capacitate — aflu de la ing. *Mihai Enescu*, directorul general al Direcției generale de gospodărie comunală. De pe arterele de transport în comun au fost degajați mii de metri cubi de zăpadă. La volanul agregatelor se află mulți dintre cei pe care i-ați întîlnit și noaptea trecută. Circulația pe principalele străzi a fost restabilită în bună măsură. Aș vrea să menționez însă că transportarea zăpezii ar fi facilitată dacă cetățenii care lucrează la descongestionarea părților carosabile ale drumurilor rutiere. Obiectivul principal l-a constituit strada Matei Ambrozie, pe care se află magazine alimentare, centre de pîine, de lapte, diferite alte unități de utilitate publică.

Eroism cotidian

Sînt, zilele acestea, zile de muncă intensă, de luptă cu orele și minutele și cu zăpezile ce au venit neașteptat și în vrăjbite atunci cînd așteptam, de fapt, primii muguri, florile primăvara. Este acesta momentul unui efort unanim, al unui consens al energiilor, pentru a păstra făgașul normal al lucrurilor, efort în care sînt antrenați toți cetățenii Capitalei.

★

● Echipa lui **Savu Foti Mureșanu** era prezentă la unul din punctele de lucru, acolo unde s-au ivit defecțiuni în rețeaua electrică în aceste ultime trei zile. Pentru ca oamenii să aibă lumină și căldură. Dincolo de oboseală, oamenii de aici au ținut să noteze un lucru : în 1972 au primit diploma de fruntași în întrecerea socialistă. O promisiune pentru 1973 ? (foto stînga, sus).

★

● La I.S.B., de luni, de la ora 7, nimeni nu mai știe ce este odihna. Se montează sisteme de pluguit și periat pe tractoare, se repară utilajele avariate pe trasee. **Petre Rădulescu** — lăcătuș montator agregate, autorul a 30 de inovații, salariat la I.S.B. de 25 de ani : „Am lucrat 36 de ore neîntrerupt și voi rămîne în continuare și astăzi după-amiază. Mîncăm și ne odihnim aici, în întreprindere". (foto dreapta, sus)

★

● Autobaza I.T.B. Floreasca. Strungarul Atanase Papescu alături de alți zeci de oameni, minunații noștri oameni, a fost, în aceste zile, și șofer de manevră, 8 ore la strung, 8 ore pe autobuz. Iată-l pe comunistul A. P. în timpul exercitării celei de-a doua meserii.(foto stînga, jos)

...Am văzut chipuri de oameni obosiți, marcați puternic de munca neistovită. Am văzut mîinile lor, salopetele murdare de unsoare. Le-am ascultat cuvintele, spuse rar dar apăsat cu onestitate : Vom lucra atît cît va fi nevoie.

Mihai Bărbulescu

CORESPONDENȚII ZIARULUI TRANSMIT:

Participare masivă a cetățenilor la degajarea căilor publice, a drumurilor de acces spre întreprinderi

În marile zone industriale, în cartiere, pe tot cuprinsul Capitalei, zeci și zeci de mii de bucureșteni au participat la ample acțiuni de înlăturare a nămeților, îndeplinindu-și obligațiile cetățenești ce le revin în asigurarea bunei funcționări a tuturor sectoarelor de activitate ale orașului. Corespondenții noștri ne-au transmis secvențe din filmul impresionant al acestei înalte conștiințe civice.

...Lupta cu zăpada, cu urmările viscolului în cartierele sectorului 5 n-a încetat nici o clipă în tot cursul zilei de ieri și al ultimei nopți — ne informează corespondentul voluntar St. Batori. Organizațiile de partid, deputații, comitetele de cetățeni, asociațiile de locatari au acționat cu promptitudine pentru mobilizarea cetățenilor. Este demnă de subliniat inițiativa celor aproape 100 de deputați și activiști obștești din acest sector, care în cursul zilei de ieri au lucrat alături de mii de locuitori la descongestionarea principalelor artere de circulație, a căilor de acces spre complexele și centrele comerciale. Drept rezultat, peste 90 la sută din traseele de trafic intens erau redate circulației încă în seara zilei de ieri. La fel, toate străzile și bulevardele pe care circulă mijloacele de transport în comun.

Cetățenii din circumscripția nr. 96 — ne informează deputatul Nicolae Zamfir — au acționat operativ pentru deszăpezirea centrului de pîine din cartier, asigurînd accesul mijloacelor de transport. Elevii Școlii de muzică nr. 1, în frunte cu profesorii, au degajat partea carosabilă a străzii Principatele Unite.

Strada Lînăriei, arteră principală de circulație pentru mijloacele de transport în comun, cît și pentru aprovizionarea întreprinderilor și unităților de aprovizionare, a fost redată circulației — ne informează deputatul Alexandru Grigorescu — prin contribuția cetățenilor și a salariaților întreprinderilor din cartier.

Cu același spirit de răspundere cetățenească au acționat și cetățenii din circumscripțiile electorale nr. 66 și 69 ale sectorului 3, care au lucrat în zona pieței Obor, asigurînd posibilități de aprovizionare neîntreruptă magazinelor din această parte a orașului.

Asistăm, în aceste zile, și la o multitudine de gesturi de omenie, caracteristice unor cetățeni de diferite vîrste și profesii. Iată un fapt, din multe altele : deputata Drăgana Munteanu și Tudor Alexandru, secretarul organizației de bază de cartier, au bătut, ieri, la poarta casei din bd. Alexandru Ioan Cuza nr. 61. Aici locuiește Maria Vîlcu, în etate de 75 de ani, care, fiind singură, avea nevoie de ajutor. Împreună cu cetățenii Virgil Bojin și Marin Roibu, ei i-au degajat curtea de zăpadă, i-au asigurat lemnele necesare.

...Iată-ne într-o altă zonă a orașului, pe teritoriul circumscripției 67 din sectorul 4, al cărui deputat, Vasile Pop, nu și-a permis în ultimele două zile decît puține ore de odihnă. Împreună cu alți activiști obștești, el s-a aflat în fruntea sutelor de cetățeni care au lucrat la descongestionarea părților carosabile ale drumurilor rutiere. Obiectivul principal l-a constituit strada Matei Ambrozie, pe care se află magazine alimentare, centre de pîine, de lapte, diferite alte unități de utilitate publică.

Azi dimineață la unul din punctele de descărcare a zăpezii de pe Șoseaua Unirii

Fotografii de : D. Lăzărescu și N. Dumitrescu.

REACȚIE CIVICĂ PROMPTĂ

Am avut prilejul ieri, la ora cînd difuzorii ziarului ieșeau cu primele numere din tipografie, să vedem sub ferestrele redacției grupuri compacte de cetățeni formîndu-se neîntrerupt în jurul lor. Era prima reacție — atît de semnificativă pentru noi — a interesului deosebit manifestat de opinia publică față de măsurile preconizate prin Decretul cu privire la instituirea stării de necesitate și Hotărîrea Comandamentului Central pentru înlăturarea urmărilor căderilor masive de zăpadă și ale viscolului.

Curînd, bucureșteni din cele mai diferite colțuri ale orașului aveau să ne sune la redacție...

● Tinerii lucrează în schimburi prelungite

Vă telefonez de la sediul Comitetului U.T.C. al sectorului 3, unde m-am întors împreună cu activiștii sectorului de pe teren. Vă informez că pretutindeni am întîlnit o atmosferă de puternică angajare, de dăruire entuziastă, cu adevărat tinerească. La uzinele „23 August", „Republica", F.M.U.A.B. și altele, tinerii s-au angajat să lucreze în schimburi prelungite, pentru a suplini pe cei care, datorită dificultăților de transport din comunele învecinate, nu se pot deplasa la lucru. Conducerile întreprinderilor au luat măsuri pentru a le asigura masa și cazarea chiar în incinta unităților respective. **(ION POPA, secretar al Comitetului municipal al U.T.C.).**

● Depinde de noi

Nu sînt nici 20 de minute de cînd am intrat în casă. (Telefonul l-am primit la ora 19,15 — n.r.) Am pornit azi dimineață cu cîțiva zeci de cetățeni, iar după amiază ni s-au mai adăugat încă 100. Am lucrat 12 ceasuri, dar sîntem mulțumiți. Sîntem conștienți că totul depinde de noi. Acum, cele 53 unități comerciale din circumscripția noastră electorală au condiții de a primi și a desface mărfurile în mod normal. Hotărîrea Comandamentului Central ne-a mobilizat și mai mult forțele. **(DIMITRIE MORGOȘ, deputat în circumscripția electorală nr. 132, sectorul 6.)**

● De pe autoturisme — pe buldozer !

După ce am luat cunoștință de prevederile Decretului și Hotărîrii, am organizat munca astfel încît șoferii de pe autoturisme să asigure funcționarea în trei schimburi a unui buldozer folosit la operațiile de deszăpezire, precum și a unui mijloc de transport cu dublă tracțiune. A fost de fapt hotărîrea șoferilor înșiși. **(ION MARIN, șeful serviciului transporturi al Grupului industrial de articole tehnice din cauciuc)**

● Șoseaua Măgurele — București a fost deblocată

Alo, redacția? Am o veste bună: după o zi de izolare completă, am ieșit din nămeți. Erau înalți de 2 metri... La noi n-a ajuns încă ziarul, dar am aflat de măsurile adoptate mai ales după afluxul de oameni care au venit după amiază la lucru, pe șosea. Au fost — și mai sînt încă la ora cînd telefonez — peste 600. Ne ajută și militarii. Vreau să le mulțumesc pe această cale tuturor și, îndeosebi, tractoriștilor Ion Matei și Constantin Matei de la I.U.T. Ce se vede afară ? Iată, chiar acum trece pe șosea un autobuz. Transportul în comun a fost reluat. Legătura cu orașul a fost restabilită. **(CONSTANTIN GRIGORAȘ, primarul comunei suburbane Măgurele)**

Relatări consemnate de Paul Lampert

Anonimii din fiecare dimineață

Sînt mulți, cîteva mii. Numele lor nu le cunoaștem, dar cu toții am resimțit, în aceste zile, efectele muncii lor minunate, dar hotărîtoare pentru viața orașului. Pentru că ei ne-au asigurat, și ne asigură transportul în comun. Și nu a fost, și nu este încă deloc ușor. Viscolul, nămeții sînt în luptă cu motoarele de sute de cai putere, stăpînite de puterea omului. A unui anumit fel de om căruia îi sînt dedicate aceste rînduri.

Se numește Teodor Dumitrașcu, tehnicianul care luni dimineață, la ieșirea din serviciu, a mai rămas încă 36 de ore — 36 de ore pe viscol, pe ger — la datorie, prelungindu-și funcția de mecanic pe un autoremorcher, smulgînd zăpezi autovehiculele avariate. O cheamă Gheorghiță Sandu pe controloarea de la capătul autobuzului 57, care de marți de la prînz, pînă ieri dimineață, a lucrat pe un buldozer la deszăpezirea șoselei spre Bragadiru. Sau se numește Teodor Pintilie, conducătorul de troleibuz de pe linia 92 aflat la volan, fără întrerupere, de 28 de ore. Ori, au un nume comun, acela de „Brigada Skode" de la Autobaza Titan, prezentă la datorie 32 de ore fără întrerupere. Ca să refacă defecțiunile — multele defecțiuni — suferite de autobuze în luptă cu zăpada, ca să asigure dimineața, seara, sau la prînz, ca dumneata și eu, noi toți, să avem cu ce călători.

Ei sînt cîțiva dintre anonimii, dintre cei cărora le datorăm respectul și lauda noastră.

Val. Voiculescu

ÎN DEPOZITE ȘI ÎN MAGAZINE:

Stocuri suficiente de mărfuri de cerere curentă

Asigurarea unei aprovizionări satisfăcătoare a populației în aceste zile a impus o activă mobilizare de forțe spre a se aplica, operativ, măsurile stabilite de municipalitate. Lucrători din comerț, cu precădere cei din sectorul mărfurilor alimentare sînt în continuare „la posturi" degajînd căile de acces către magazine, primind sau chiar transportînd cu mijloace proprii importante cantități de mărfuri, neprecupețind nici un efort în vederea funcționării normale a unităților.

...În fața complexului alimentar din Bucureștii Noi, lucrătorii, în rîndul cărora distingem pe responsabilul Florin Popa, degajau nămeții de zăpadă, spre a face posibilă înaintarea mașinilor venite cu mărfuri. Imagini asemănătoare aveam să le întîlnim în alte nenumărate locuri. Căile de acces din zonele Chitila, Fălcoianu, Străulești, Erou Iancu, au cerut și cer în continuare eforturi susținute spre a fi deblocate. Pînă seara tîrziu, în aceste zone, ca și în altele, au reușit să străbată multe mașini cu pîine și lapte.

Tovarășul Dumitru Petrescu, directorul O.C.L. Alimentara sectorul 4, ne informează că întregul comitet de oameni ai muncii, tot aparatul comercial, au fost repartizați pe unități, pentru a ajuta, nemijlocit, la o cît mai judicioasă distribuție a mărfurilor.

Acordîndu-se prioritate aprovizionării spitalelor, căminelor și creșelor, au fost dirijate direct către acestea de la fabrica „Mistrețul" însemnate cantități de carne, preparate din carne, lapte, pîine și alte alimente. Totodată au fost trimise importante cantități de mărfuri pentru aprovizionarea muncitorilor din întreprinderi. La „Laromet", „Dacia", „Marmura", Uzina de utilaj chimic „Griviția Roșie", pretutindeni muncitorii aflați în schimb prelungit au simțit sprijinul lucrătorilor din comerț.

Mașinile cu mărfuri — lungi convoaie în noaptea albă bucureșteană — își făceau loc una după alta spre magazine. Alături de cele ale depozitelor, fabricilor de pîine, fabricii de produse lactate, fabricii de preparate din carne fac „cărăușie" cele ale organizațiilor comerciale, ca și cele obținute de la întreprinderile industriale care le-au venit în ajutor. Bunăoară, O.C.L. Alimentara sectorul 8 a dispus de 7 mașini oferite de uzina „Griviția Roșie", Șantierul 3 izolații, Ministerul Apărării Naționale, care au ajutat să transporte în magazine ulei, făină, zahăr și alte mărfuri. Cu mașinile proprii, O.C.L. Alimentara sectorul 3 a reușit să satisfacă toate necesitățile de ulei ale unităților sale.

Spre a asigura o bună deservire a populației, personalul tehnico-administrativ din cadrul organizațiilor comerciale a suplinit absența fortuită a unor vînzători. De pildă, la unitățile din șos. Mihai Bravu nr. 96 și 221, de la Gara de Est, ca și de la complexul „Cosmos", 12 salariați care locuiesc în comunele suburbane nu au putut ajunge la serviciu. Funcționari și meseriași ai O.C.L. Alimentara sectorul 3 i-au înlocuit cu promptitudine.

Acțiunile pentru aprovizionarea satisfăcătoare a populației inițiate de Comandamentul pentru înlăturarea urmărilor căderilor masive de zăpadă și ale viscolului dau, așadar, roade.

Eugen Eftimiu

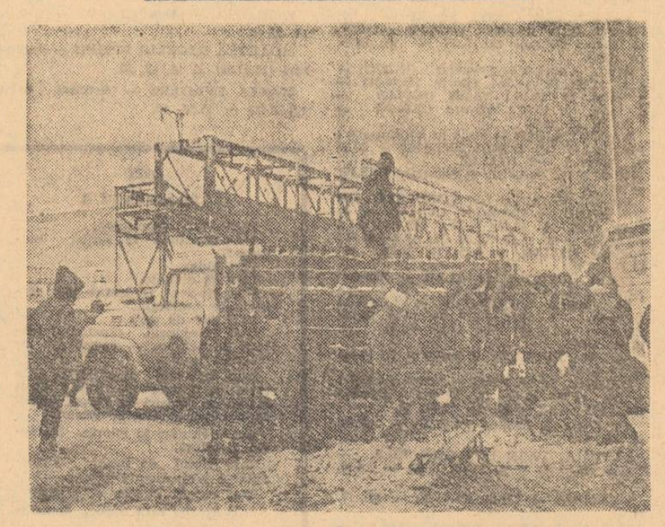

După cum aflăm de la tov. Vasile Badea, director al Întreprinderii de livrare a produselor petroliere, se lucrează intens la stația de încărcare a buteliilor pentru ca toate mașinile să ajungă la centrele de desfacere, fixe și volante (al căror număr a ajuns la 52). La centrele volante buteliile se vînd direct din mașini, conform dispozițiilor primite, distribuitorii desfac buteliile atunci cînd sînt solicitați, în oricare punct al traseului lor.

Cadrele didactice alături de elevi

Încă de luni după-amiază și în tot cursul zilelor de marți și miercuri, mii de elevi bucureșteni au participat alături de cadrele didactice și cei lalți cetățeni ai Capitalei, la intensa și stăruitoarea activitate de înlăturare a zăpezii. Astfel, elevii Centrului școlar de chimie nr. 1 au lucrat, împărțiți pe brigăzi și echipe, la deblocarea liniilor de tramvai, pe bd. Ion Șulea. Peste 300 de elevi, însoțiți de profesori și maiștri-instructori au efectuat deszăpezirea Grădinii de copii din localul Școlii generale nr. 149, iar elevii Liceului și școlii profesionale de chimie au participat ieri la descongestionarea părții carosabile a bd. Ion Șulea pînă la str. Liviu Rebreanu.

● Cadrele didactice și elevii Liceului „Al. Sahia" lucrează la deblocarea șoselei Pantelimon, pe porțiunea dintre cinematograful „Cosmos", pînă la Spitalul Pantelimon.

● Zilnic, peste 1 500 de elevi și profesori de la Grupul școlar construcții montaj nr. 1 lucrează efectiv la deszăpezire pe bd. Energeticienilor, în incinta școlii și în preajma internatelor, la deblocarea căilor de acces spre cantină.

● În școlile generale, printre care nr. 27, 76, 19, și liceele „G. Coșbuc", „Gh. Șincai", nr. 30 s-au alcătuit echipe de elevi, cadre didactice, maiștri-instructori care participă, cu schimbul, pe ore, la acțiunea de deszăpezire, nu numai în incinta școlilor ci și pe căile de acces, pe liniile de tramvai etc.

De la I.C.A.B., o informație lapidară: NIMIC DEOSEBIT

Ieri, într-o știre laconică, informam cititorii că datorită eforturilor depuse de numeroși lucrători ai I.C.A.B., Capitala a avut asigurat, debitul de apă necesar. Dar cîtă energie, în zilele și nopțile trecute s-a consumat, cîtă sudoare a curs pentru a se putea raporta lapidar despre munca celor 600 de lucrători ai sectorului Gospodăria apelor a I.C.A.B. care au lucrat în zona riului Argeș, în comuna Cosoba și la canalul de derivație de la Brezoaiele-Arcuda, la îndepărtarea zăiurilor, la descongestionarea incintelor stațiilor de la Arcuda și Grozăvești, la deblocarea drumului București-Arcuda — pe o lungime de 8 km, la mărirea debitului de apă al riului Dîmbovița, ca și despre munca celor 400 de salariați ai Gospodăriei canalizări, de veghe la gurile de captare.

Pe de altă parte, gurile de scurgere a canalelor în riul Dîmbovița, de pe ambele maluri, pe porțiunea Podul Ciurel — Piața Unirii, au fost deblocate de cei 250 de salariați ai Gospodăriei construcții I.C.A.B.

Paralel, s-au desfășurat, în toate schimburile, revizia și asigurarea unei stări tehnice corespunzătoare tuturor utilajelor de intervenție.

...Și astfel, întreprinderea poate raporta în continuare : astăzi.. nimic deosebit !

Gh. Dorneanu

Printre cei care s-au aliniat prompt cu responsabilitate civică, alături de toți oamenii muncii, la bătălia împotriva urmărilor zăpezii, s-au aflat și sportivii clubului bucureștene. De ieri dimineață, sportivii de la clubul STEAUA, s-au împărțit pe grupe de lucru, în funcție de disciplinele practicate. „Vîrfurile de atac" ale ofensivei fiecărei grupe au fost antrenorii. Și, astfel, a fost curățată calea Plevnei pînă la Spitalul Militar, strada Virgiliu, pe porțiunea dintre Școala generală nr. 152, trecîndu-se și la deszăpezirea căilor de acces spre sălile de sport din cadrul clubului, pentru a oferi posibilitatea reluării antrenamentelor.

Oamenii în halate albe

Viața unui spital nu cunoaște răgaz, momente de relaxare. Aici, temperatura e constant aceeași, constant fierbinte. Și cum să fie altfel, cînd în joc este sănătatea și — adesori — viața oamenilor ? În aceste zile — știm cu toții — orașul se înfruntă îndîrjit cu zăpada. Au fost degajate, cu prioritate, drumurile de acces și spre unitățile medico-sanitare. S-au revăzut și completat stocurile de alimente și medicamente, s-au întărit echipele de gardă. De la tov. prof. dr. Victor Ciobanu, directorul Direcției Sanitare a municipiului București, am aflat că s-a recurs la o serie de măsuri, menite să asigure desfășurarea — fără nici un fel de impedimente — a activităților de acordare a asistenței medicale.

— Am constituit, pe lîngă toate maternitățile, echipe de urgență pentru a rezolva — în caz de nevoie — asistența de urgență la domiciliu. Au fost sistate externările noii născuților, ale lăuzelor și copiilor din spitalele de pediatrie, cu excepția celor care au asigurate mijloacele de transport. Și în spitale — ca în atîtea alte locuri de muncă — schimbarea personalului medical, care lucrează în ture, se va face numai în clipa în care înlocuitorul a sosit. În unitățile din ambulatoriu — de adulți și copii — vor rămîne pentru consultații (în funcție de solicitări) doar 1—2 medici, restul personalului fiind angrenat să rezolve chemările la domiciliu pentru tot cursul zilei. Gărzi compuse dintr-un medic și un cadru mediu vor funcționa în toate policlinicile teritoriale. La Stația de salvare au fost difuzate liste cu nume, adresele și telefoanele tuturor medicilor, pentru ca — în funcție de necesități — în cursul serii și al nopții, medicul coordonator, de la dispeceratul Salvării să le transmită cîte 1—2 chemări, făcute de populație, în perimetrul domiciliului medicului respectiv (care va dispune de o mică trusă de urgență). Indiferent de programul de funcționare, creșele vor reține copiii, dacă va fi nevoie, și simbăta și duminica.

Ileana Coman

Înalta răspundere muncitorească își spune generos cuvîntul

„Cale liberă" fluxului normal de produse

— Cum se desfășoară activitatea la dv. ? — l-am întrebat pe **ing. Mircea Chiose**, directorul fabricii „ADESGO".

— Normal. Ne-am organizat în așa fel munca, încît **toate utilajele să funcționeze din plin. Am reușit astfel să ne menținem și în aceste zile la nivelul indicatorilor maximali.** Colectivul nostru e constient că numai păstrînd o ritmicitate perfectă a producției își va putea onora angajamentul luat de a realiza sarcinile cincinalului în trei ani și 11 luni. Pentru crearea unor condiții corespunzătoare de desfășurare a activității, **la încheierea fiecărui schimb întregul colectiv participă la înlăturarea zăpezii pentru a asigura „cale liberă" aprovizionării cu materii prime și livrării comenzilor conform contractelor.**

● În întreprindere sînt create toate condițiile îndeplinirii sarcinilor maximale pe trimestrul I. Muncitorii din schimbul II s-au oferit să rămînă în continuare pentru a suplini eventualele absențe, iar cei din schimbul I au venit la ora 5, pentru a-i schimba pe cei care au lucrat în timpul nopții. Asistența tehnică a sectoarelor de producție este asigurată permanent, în cele trei schimburi, de către ingineri și tehnicieni, care intervin operativ pentru înlăturarea oricăror deficiențe intervenite în fluxul producției.

În același timp, echipe de intervenție, alcătuite din personalul tehnico-administrativ, lucrează la deszăpezire pentru asigurarea accesului mijloacelor de transport spre întreprindere. **(Mircea Iosipescu — Întreprinderea „VISCOFIL").**

Foc continuu ...

(Urmare din pag. I)

seama de schimb, de oboseală, de-i zi, ori de-i noapte.

— Unii locuiesc în comuna Popești-Leordeni — îmi spunea șeful de atelier, maistrul Alexandru Bădină. Nu numai că n-au întîrziat, dar au venit cu cîte două-trei ore mai devreme. M-am convins încă o dată că uzina e a doua noastră casă. Fiecare dintre noi era hotărît să mențină ritmul normal al producției. În aceste trei zile am realizat producții record. În noaptea asta continuăm turnarea pieselor pentru compresoarele și motoarele D 115, LDF, D 110, toate pentru export. Luăm astfel un avans considerabil așa că pînă la sfîrșitul lunii vom termina de turnat peste 300 de tone piese bune.

Oameni și metal. În aceste zile de grele încercări pentru noi toți, stăpînii aurului cenușiu, dau formă și contur viitoarelor produse care, o dată cu fonta fierbinte, primesc o parte din căldura inimii lor.

Doi prieteni, doi muncitori în aceeași echipă din secția V țevărie III, din cadrul uzinei „Vulcan" : Costache Ion, sudor, și Mariciuc Dan, lăcătuș, care și-au adus contribuția la realizarea de panouri pentru cazane de 10 tone aburi/oră.

Serviciile publice ne informează:

● **D.G.G.L.** : La întreprinderile de construcții, reparații și administrație locativă s-au organizat permanențe, în trei schimburi, pentru intervenții de urgență în interioarele locuințelor. Dimineața cetățenii se vor adresa la centrele de administrație locativă, iar de la ora 16, pînă a doua zi la ora 7, cererile de intervenții se fac telefonic la dispeceratul Direcției generale de gospodărie locativă (11.44.38) precum și la întreprinderi, după cum urmează: sectorul 1 — 16.69.63 ; sectorul 2 — 15.38.26 ; sectorul 3 — 22.13.12 ; sectorul 4 — 14.61.20 ; sectorul 5 — 23.49.05 ; sectorul 6 — 13.11.94 ; sectorul 7 — 15.52.63 ; sectorul 8 — 13.84.46.

Pentru degajarea de zăpadă a acoperișurilor, cetățenii se pot adresa la centrele de administrație locativă în raza cărora locuiesc, prestația fiind executată, contra cost, în funcție de suprafață și de gradul de înclinare.

● I.C.S. COMBUSTIBILUL : *Toate depozitele întreprinderii livrează, cu plata pe loc, chiar și acolo unde nu sînt instalate casierii...*

● **DISPECERATUL TAROM : S-au reluat parțial cursele interne. La ora 8 mai erau închise, din cauza vizibilității reduse, aeroporturile Timișoara și Craiova.**

Circulă pe rutele internaționale cursele spre Viena — Frankfurt și Bruxelles — Londra.

● *DIRECȚIA REGIONALĂ CAI FERATE BUCUREȘTI :* Datorită muncii intense ce s-a depus este aproape sigur că circulația va reintra în normal pînă la sfîrșitul zilei de astăzi. Mai sînt suspendate, astăzi, între orele 6 și 17, următoarele trenuri : 3021 — Slănic, 8003 — Constanța, 5305 — Ploiești, 7003 — Galați, 1303 — Roșiori, 2011 — Sibiu, 825 — Constanța, 1091 — Pitești, 5343 — Mîneciu, 837 — Slobozia, 7009 — Urziceni, 1427 — Găiești, 153 — Pietrosița.

Se înregistrează încă unele întîrzieri, îndeosebi la sosire.

● *I.T.A. București : Curse de autobuze reluate pe traseele : București — Mihăilești (un singur fir) circulă din 30 în 30 de minute; București — Pasărea, București — Brănești (un singur fir) ; București — Ploiești ; București — Țigănești ; București — Balotești ; București — Bolintin. Urmează a fi deschise în cursul zilei de astăzi cursele de autobuze spre Buftea — Crevedia, Călugăreni, Urziceni, Lehliu, Oltenița, Giurgiu. Pentru Uzina „Danubiana" s-au pus în circulație curse spre Pasărea — Stiubei — Orăști.*

● **DIRECȚIA Generală de Drumuri din cadrul Ministerului Transporturilor și Telecomunicațiilor: S-au redat circulației drumurile naționale: DN 1 — București — Ploiești, DN 2 — București — Urziceni (un singur fir), DN 2A — Hîrșova — Constanța, DN 6 — Caracal — Craiova, DN 7 — București — Pitești, DN 11 — Tg. Secuiesc — Oituz, DN 12 — Brașov — Sf. Gheorghe, DN 22 — Isaccea — Tulcea, DN 52 — Alexandria — Tr. Măgurele, DN 54 — Caracal — Corabia, DN 54 A — Corabia — Bechet, DN 55 — Craiova — Bechet, DN 64 — Caracal — Găneasa, DN 65 — Craiova — Slatina — Pitești. Circulația este întreruptă în continuare pe următoarele drumuri naționale : Autostrada București — Pitești (km 28—50), DN 1A — București — Buftea — Ploiești (km 16—37), DN 1B — Ploiești — Mizil — Buzău (km 30—64), DN 1D — Albești — Urziceni (km 0—45), DN 2 — Urziceni — Buzău — Rm. Sărat — Focșani — Adjud (km 57—228), DN 2A — Urziceni — Slobozia — Giurgeni (km 0—112), DN 2B — Buzău — Făurei — Brăila — Galați (km 0—110), DN 2C — Tăbărești — Pogoanele — Slobozia (km 0—85), DN 2F — Bacău — Vaslui (km 45—54), DN 3 — București — Lehliu — Călărași (km. 10—128), DN 4 — București — Oltenița (km 28—59), DN 5 — București — Giurgiu (km 23—49), DN 5B — Giurgiu — Ghimpați (km 0—30), DN 5C — Giurgiu — Zimnicea (km 0—60), DN 6 — București — Alexandria — Roșiorii de Vede (km 31—58 și 120—132), DN 11A — Adjud — Municipiul Gheorghe Gheorghiu-Dej (km 25—37), DN 21 — Brăila — Slobozia — Călărași (km 3—120), DN 21A — Bărăganu — Tăndărei (km 0—21), DN 22 — Rm. Sărat — Brăila (km 0—79), Măcin — Isaccea (km 95—120), DN 24 — Tișița — Tecuci (km 0—52), DN 26 — Galați — Oancea (km 25—57), DN 31 — Călărași — Oltenița (km. 10—40), DN 41 — Oltenița — Gaia (km. 0—64), DN 51 — Alexandria — Zimnicea (km 0—41), DN 51A Zimnicea — Tr. Măgurele (km 0—55), DN 54 — Tr. Măgurele — Corabia (km 54—71), DN 61 — Ghimpați — Galați (km 0—79).**

Vor fi redate circulației în cursul zilei: Autostrada București — Pitești, București — Oltenița, București — Giurgiu, București — Alexandria, București — Ploiești, Buzău — Adjud — Tecuci — Galați, Adjud — Municipiul Gheorghe Gheorghiu-Dej.

● **I.P.V.L.F.** : Toate căile de comunicație către depozitele și silozurile de legume au fost descongestionate. La operațiile de sortare, preambalare și încărcare a autovehiculelor participă, alături de lucrătorii depozitelor, și personalul tehnico-administrativ. Azi va fi completat stocul de mărfuri și la magazinele situate pe străzile unde autocamioanele nu au putut pătrunde în cursul zilei de ieri.

● **AVIASAN : toate avioanele sînt gata de zbor, pentru intervențiile deosebite. Stațiile de la București, Ploiești și Cluj au fost dotate cu elicoptere.**

● *I.D.G.B.* : Rețeaua de termoficare funcționează normal. Au fost remediate toate defecțiunile survenite ca urmare a timpului nefavorabil.

Buletin meteorologic

Meteorologul de serviciu, Ion Stăncescu, ne comunică :

Cerul a rămas acoperit, în cea mai mare parte a țării. A continuat să ningă liniștit pentru perioade scurte. Pe alocuri, ninsoarea s-a transformat în lapoviță și ploaie. Vîntul a suflat în general slab. Temperatura minimă de azi noapte a fost de 0 grade, iar maxima tot de 0 grade.

Prognoza pentru următoarele 24 de ore : *vremea continuă să se amelioreze. Cerul — mai mult acoperit la începutul intervalului — va deveni, treptat, variabil. Temporar, va ninge slab. La noapte, la București, temperatura minimă va fi între minus 3 și minus 1 grad, iar în cursul zilei de mîine maximele vor oscila între plus 1 și plus 3 grade.*

● **COOPERAȚIA MEȘTEȘUGĂREASCĂ** : Tehnicienii de serviciu, la cooperativa „Metalocasnica" (dispeceratul permanent — tel. 15.51.10), au răspuns pînă azi dimineață la numeroase cereri de intervenții urgente, pentru depanarea de aragazuri și sobe de încălzit cu petrol. **Dispeceratul va continua să funcționeze în permanență în cursul zilelor și nopților care urmează, atît timp cît va fi nevoie.**

Și tehnicienii de serviciu ai cooperativei „Instalatorul" au intervenit urgent, pentru repararea unor instalații electrice.Pentru cei interesați, reamintim că pot face comenzi, ziua ca și noaptea, la dispeceratul din str. Poenaru Bordea **(tel. 14.18.58.).**

Azi dimineață, la ora 8

Pe arterele de penetrație în oraș

● **Șoseaua București — Ploiești a fost redată circulației încă de ieri dimineață, pînă dincolo de aeroportul internațional Otopeni.**

● **Șoselele spre Pantelimon și Cățelu au fost redate circulației cu sprijinul salariaților uzinei „23 August", F.C.M.E., uzina „Republica", F.R.B., Uzina de mecanică fină, care au muncit ore în șir alături de cetățenii cartierului, după încheierea activității de producție.**

● **Pentru înlăturarea strangulării de pe vechea șosea București — Pitești, din dreptul comunei Buciumeni (Fabrica de oxigen) au acționat azi noapte utilaje și salariați din întreprinderile sectorului 1.**

● **Șoselele Giurgiului, Afumați, Ștefănești, Măgurele, Tunari-Pipera au fost, de asemenea, redate circulației. Se acționează în continuare la înlăturarea stratului de gheață de pe șoseaua de legătură cu comuna Voluntari. Este liberă circulația și pe șoselele Mogoșoaia și Chitila, pînă la limitele județului Ilfov.**

● **Pe drumul spre comuna Chiajna circulația este liberă. A fost, astfel, asigurată legătura cu unul dintre silozurile de cartofi.**

● **Șoseaua Bragadiru — respectiv legătura cu unitățile industriale din această zonă, inclusiv fabrica „Fulgerul" — a fost asigurată începînd de ieri după-amiază.**

INFORMAȚIA pe tot globul

Tendințe inflaționiste în principalele state ale lumii occidentale

● **STATISTICI DATE PUBLICITĂȚII DE ORGANIZAȚIA PENTRU COOPERARE ȘI DEZVOLTARE ECONOMICĂ**

PARIS 15 (Agerpres). — Organizația pentru Cooperare și Dezvoltare Economică (O.E.C.D.) a dat publicității o serie de statistici privind tendințele inflaționiste înregistrate în luna ianuarie în principalele state ale lumii occidentale. Majoritatea țărilor industrializate vest-europene au reușit să mențină creșterile prețurilor la nivelul lunii decembrie, o parte dintre ele înregistrînd unele reduceri ale ratelor. Astfel, inflația a scăzut în Franța, de la 6,9 la sută în decembrie la 6,6 la sută în ianuarie, ca și în Olanda (7,6 la sută în comparație cu 7,8 la sută) și Norvegia (6,8 la sută, față de 7,6 la sută). Într-o serie de țări, rata inflației a fost în ianuarie aceeași ca în decembrie — în R.F.G. 6,5 la sută, în Italia 7,4 la sută, în Anglia 7,7 la sută, în Suedia 6,2 la sută, în Irlanda 8,2 la sută.

Au înregistrat creșteri ale ratei Elveția — 7,4 la sută față de 6,9 la sută în decembrie, Belgia — 6,9 față de 6,4, Finlanda — 8,8 față de 7,1, Austria — 8,1 față de 7,6, Grecia — 6,5 față de 5,9, Portugalia — 9,1 față de 8,4 etc.

În Statele Unite, inflația s-a cifrat la 3,7 la sută în perioada de 12 luni încheiată la 31 ianuarie, în timp ce rata pe luna decembrie a fost de 3,4 la sută. O creștere s-a înregistrat și în Canada (5,7 față de 5,1 la sută în decembrie), în timp ce în Japonia inflația s-a situat la nivelul lunii precedente (5,3 la sută).

Cele mai „scumpe" orașe ale lumii au fost în ianuarie Tokio, Lome (capitala statului Togo) și Paris, în această ordine.

Noul guvern al Republicii Irlanda

DUBLIN 15 (Agerpres). — Noul premier al Irlandei, Liam Cosgrave, a anunțat, la 14 martie, componența cabinetului său, care cuprinde 15 membri, din care 10 sînt reprezentanți ai partidului Fine Gael și 5 ai Partidului Laburist. Portofoliul de vicepremier și ministru pentru problemele sociale a fost atribuit lui Brendan Corish (Partidul Laburist), iar cel de ministru de externe, lui Garret Fitzgerald (Fine Gael).

IERI, în capitala Republicii Irlanda nu a apărut nici un cotidian, ca urmare a grevei celor 180 de salariați ai celui mai important grup de presă irlandez „Irish Independent Newspaper Group".

„Financial Times" despre necesitatea reformei raporturilor valutare

LONDRA 15 (Agerpres). — „Flotarea comună a monedelor celor șase țări comunitare va conduce la anarhie dacă Statele Unite nu vor recunoaște că este de datoria și în interesul lor să colaboreze în mod real cu celelalte state pentru realizarea, înainte de a fi prea tîrziu, cu alte cuvinte încă de pe acum, a reformei sistemului monetar occidental" — apreciază cunoscutul comentator al ziarului britanic „Financial Times". Gordon Tether. „Ceea ce reclamă cu insistență americanii, arată Tether, este tocmai un aranjament prin care celelalte devize să floteze suficient de sus în raport cu dolarul pentru ca balanța de plăți a S.U.A. să înregistreze excedentul necesar finanțării unor investiții nelimitate în lume". Comentatorul britanic exprimă temerea că măsura flotării comune facilitează continuarea de către Administrația americană a acestei politici, aflată la originea slăbiciunii cronice a dolarului.

Astăzi, în capitala Republicii Panama

Prima sesiune a Consiliului de Securitate pe continentul latino-american

● **PE ORDINEA DE ZI : EXAMINAREA MĂSURILOR PENTRU MENȚINEREA ȘI ÎNTĂRIREA PĂCII INTERNAȚIONALE ȘI SECURITĂȚII ÎN AMERICA LATINĂ, ÎN CONFORMITATE CU DISPOZIȚIILE ȘI PRINCIPIILE CARTEI, PRECUM ȘI STATUTUL CANALULUI PANAMA.**

CIUDAD DE PANAMA 15 (Agerpres). — În sala Palatului legislativ din capitala Republicii Panama va avea loc astăzi, în jurul orei 15,00 GMT, deschiderea lucrărilor primei sesiuni a Consiliului de Securitate care se desfășoară pe continentul latino-american. Sesiunea, care va continua pînă la 21 martie, marchează cea de-a doua întîlnire a membrilor Consiliului în altă parte decît la cartierul său general din New York.

Pe agenda reuniunii este înscris punctul intitulat „Examinarea măsurilor pentru menținerea și întărirea păcii internaționale și securității în America Latină, în conformitate cu dispozițiile și principiile Cartei". Această ordine de zi va permite participanților să evoce chestiunile comune statelor de pe continent, precum și cele care preocupă în mod deosebit guvernele țărilor lor. Printre problemele importante care vor fi abordate, va fi și cea a statutului Canalului Panama — în prezent sub jurisdicția S.U.A. — asupra căruia statul panamez dorește să-și exercite drepturile sale legitime.

Potrivit programului, ședința inaugurală va fi deschisă de Aquilino Boyd, președintele Consiliului de Securitate pe luna în curs, reprezentantul permanent al Republicii Panama la O.N.U. În cadrul aceleiași reuniuni vor vorbi președintele panamez Omar Torrijos și secretarul general al O.N.U., Kurt Waldheim

Clandestini peste Rio Grande...

(Urmare din pag. I)

scrisă de revista „Newsweek" — se repetă în multe locuri din Statele Unite ale Americii. Un aspect social — poate din cele mai dezolante — ce reflectă modul de existență al majorității celor aproximativ 15 milioane de latino-americani — forță de muncă importată de monopoluri, atunci cînd au avut nevoie, și cu nepăsare lăsată în voia soartei, în momentele de recesiune economică.

O exploatare brutală este exercitată, în special, asupra muncitorilor socotiți „ilegali" (categorie în care intră cei care trec Rio Grande fără o viză oficială de ședere în S.U.A.). Toți cei aflați în această situație plătesc impozite mult mai ridicate, la același nivel al salariului, decît muncitorii americani organele fiscale refuzînd să ia în calcul situația lor familială. Ei nu beneficiază de îndemnizații de șomaj sau de ajutor de invaliditate. Mai mult, nici nu pot invoca legea — atunci cînd patronii refuză să le achite salariile cuvenite ori drepturile de concediu — orice formă de protest atrăgînd după sine, în mod inevitabil, concedierea.

În momentul cînd se îmbolnăvesc — arată „Newsweek" — ei sînt obligați la taxe suplimentare pentru spitalizare, consultații medicale și medicamente. Ironie a soartei : sumele ce li se percep — sub motivul că n-au viză — sînt la fel ca pentru oamenii avuți. Copiii latino-americanilor nu au dreptul la burse școlare și, în general, la nici un fel de sprijin material. Apariția în fața oricărei instanțe de judecată se soldează, de obicei, cu pierderea procesului, iar în caz de arestare sau de detenție, despre folosirea unui avocat sau eliberare pe cauțiune nici nu încape vorbă.

Înșelați în permanență de comercianți fără scrupule — care, șantajîndu-i cu denunțul, impun prețuri exorbitante și condiții de plată inumane pentru mărfurile ce le procură latino-americanilor — aceștia muncesc fără a vedea vreodată o cît de mică agonisealâ a trudei lor. A apărut și o specie de șarlatani ; în schimbul promisiunii unei vize, ei le storc și ultima vlagă. Ca să nu mai vorbim de prada pe care o reprezintă „tarifele" de intrare clandestină în S.U.A.

O soartă dramatică pîndește și viața de familie a acestor deznădăjduiți. La cel mai mic control, poliția îi poate expulza.

*Pe scurt * Pe scurt*

IN CADRUL programului intitulat „Antena spre lume", postul de radio național din Venezuela a transmis o emisiune specială dedicată Republicii Socialiste România. În cadrul emisiunii, au fost prezentate informații economice, politice și sociale despre țara noastră, precum și muzică populară și ușoară românească.

PREMIERUL Italiei, Giulio Andreotti, și ministrul de externe, Giuseppe Medici, vor efectua o vizită oficială în Japonia, în cursul căreia vor aborda cu membrii guvernului japonez aspecte ale relațiilor bilaterale și ale situației internaționale, s-a anunțat la Roma.

CONSUMUL de tutun pe cap de locuitor în R.F. Germania a crescut în mod sensibil, în cursul anului 1972, în pofida majorării impozitelor asupra acestui produs — a anunțat Oficiul federal de statistică.

Conform indicațiilor acestuia, fumătorii vest-germani au consumat în medie, în cursul anului trecut, cîte 2.670 țigări pe cap de fumător.

LA ÎNCHEIEREA lucrărilor celei de-a 17-a sesiuni a Comisiei mixte de cooperare iugoslavo-bulgare în domeniul științei și tehnicii a fost semnat un protocol care prevede extinderea colaborării dintre cele două țări, anunță agenția Taniug.

MINISTRUL de finanțe al S.U.A., George Shultz, a sosit, miercuri, la Bonn. Demnitarul american urmează să aibă convorbiri cu ministrul de finanțe, Helmut Schmidt, ministrul economiei, Hans Friderichs, precum și cu cancelarul W. Brandt.

Voturi și mandate

ODATĂ cu încheierea procesului electoral din Franța, observatorii examinează noul raport de forțe dintre majoritatea guvernamentală și opoziție, precum și consecințele scrutinului asupra fizionomiei viitorului cabinet (ce urmează a fi constituit la începutul lunii aprilie).

Analizele se opresc, în primul rînd, asupra semnificației pe care o are reducerea masivă a decalajului dintre coaliția de la putere și forțele de stînga față de precedentele alegeri: dacă în 1968 partidele majorității au deținut 385 de mandate, iar partidele de stînga 91 — acum formația guvernamentală, Uniunea republicanilor pentru progres, a obținut 275 de locuri, în timp ce Uniunii stîngii i-au revenit 182 (după numărătoarea voturilor în 487 din cele 490 de circumscripții, rezultatul în trei circumscripții nefiind cunoscut pînă la ora cînd scriem aceste rînduri). Tocmai această micșorare a distanței dintre cele două principale grupări a determinat agenția France Presse să afirme că partidele stîngii au realizat cel mai bun rezultat de la începutul celei de-a cincea republici, în timp ce coaliția guvernamentală a obținut o victorie parțială, deși a cîștigat consultarea electorală.

Dar mai există un aspect esențial al confruntărilor de cifre prilejuite de alegerile din Franța, privind însuși numărul voturilor dobîndite de grupări și partide. Referindu-ne tot numai la cele două formații amintite mai sus, vom constata că ele se află la o cvasiegalitate, fiecare întrunind cîte circa 46 la sută din voturi. Cum se explică atunci diferența de mandate ?

Delimitarea circumscripțiilor electorale franceze permite o anumită disproporție de la un departament la altul în ce privește reprezentarea în parlament. În principiu, fiecare deputat este mandatarul a 93 000 de locuitori. Totodată, însă, fiecare departament, indiferent de numărul locuitorilor săi, trebuie să trimită în Adunarea Națională minimum doi deputați. În felul acesta, regiunile rurale, cu populație mai rară, unde predomină mentalitățile conservatoare, sînt avantajate față de zonele industriale, dens populate, unde influența stîngii este mai puternică. Contrastul acesta s-a accentuat și mai mult datorită procesului de restrîngere a numărului celor ocupați în agricultură, care are drept urmare un transfer de populație spre centre orășenești. (S-a întîmplat, de aceea, ca pentru alegerea unui deputat din regiunile rurale să fie suficiente circa 27 000 de voturi, față de circa 100 000 necesare pentru un deputat din zonele industriale).

Mai trebuie avut în vedere faptul că alegerile legislative din Franța se desfășoară în două tururi de scrutin și că sistemul majorității voturilor diferă de la un tur la altul : la primul, este necesară o majoritate absolută, adică de cel puțin jumătate plus unul din buletinele valabile exprimate, pentru desemnarea deputaților (în aceste condiții, la 4 martie au fost declarați aleși doar 60) ; la al doilea tur, însă, devine suficientă majoritatea simplă. Așa devine posibil ca în unele circumscripții cîștigătorul să se afle la o distanță foarte mică de adversarul sau adversarii săi. Poate fi citat, în acest sens, cazul ministrului poștelor și telecomunicațiilor, Hubert Germain, care a obținut duminică mandatul de deputat, depășind cu doar 13 voturi pe contracandidatul său comunist. Cînd asemenea diferențe infime se repetă în favoarea aceluiași partid, ele se reflectă izbitor în numărul deputaților săi, fără a se face simțite în procentul de voturi pe planul întregii țări.

Asupra ansamblului vieții politice, însă, fenomenul acesta nu poate rămîne fără urmări.

Anton Celaru

agerpres ORA 12

PARIS. — Greva controlorilor aerieni francezi, declanșată în urmă cu trei săptămîni și care trebuia să se încheie azi, a fost prelungită pînă simbătă, se arată într-un comunicat dat publicității de greviști la 14 martie. Comunicatul precizează că greviștii sînt gata să reia munca, dacă negocierile cu autoritățile ajung la rezultate concrete, dar că greva nu va înceta atît timp cît negocierile nu sînt purtate chiar cu reprezentanții greviștilor.

SEUL. — După cum relatează agenția sud-coreeană de presă Habton Thonsin, la Seul au fost anunțate noi măsuri legislative care intensifică controlul autorităților polițienești asupra adunărilor, mitingurilor și demonstrațiilor.

AMMAN. — Regele Hussein al Iordaniei a anunțat comutarea pedepsei capitale, pronunțată împotriva lui Abou Daoud, lider al mișcării de rezistență palestiniene, și a altor palestinieni — informează agențiile United Press International și France Presse.

TEATRE

SEARĂ VIENEZĂ (Magdalena Popa, Aura Rotaru, Amatto Checiulescu, Gabriela Nicolescu, Paraschiv Pieleanu, Pavel Rotaru. Dirijor : Paul Popescu) — **Opera română**, tel. 16.48.20, ora 19.

MY FAIR LADY (N. Ionescu-Dodo, Constanța Cîmpeanu, Tiberiu Simionescu, Nae Roman, Eugen Savopol, Mia Chirilescu. Dirijor : Mircea Ionescu) — **Teatrul de operetă**, tel. 14.60.11, ora 19.30.

CUI I-E FRICĂ DE VIRGINIA WOOLF? — **Teatrul național „I. L. Caragiale"**, sala Comedia, tel. 14.71.71, ora 20.

IADUL ȘI PASĂREA — **Teatrul național „I. L. Caragiale"**, sala Studio, tel. 15.15.53, ora 20.

UN TRAMVAI NUMIT DORINȚĂ — **Teatrul „Lucia Sturdza Bulandra"**, tel. 14.60.60, ora 20.

VALENTIN ȘI VALENTINA — **Teatrul „Lucia Sturdza Bulandra"**, sala Studio, tel. 12.44.16, ora 20.

ADIO CHARLIE (Liliana Tomescu, Dorin Varga, Petrică Popa, Eugenia Bădulescu, Toni Zaharian) — **Teatrul „C. I. Nottara"**, sala Magheru, tel. 15.93.02, ora 19.30.

BĂRBAȚI FĂRĂ NEVESTE (Ion Puneа, Ștefan Radof, Ion Siminie, Dorin Moga, George Păunescu, Toni Zaharian) — **Teatrul „C. I. Nottara"**, sala Studio, ora 20.

DUPĂ CĂDERE (Vasilica Tastaman, Ion Marinescu, Leopoldina Bălănuță, Olga Tudorache, Maria Potra, Ion Manta) — **Teatrul Mic**, tel. 15.65.88, ora 19.30.

BUFFALO BILL ȘI INDIENII (Mircea Albulescu, Mircea Septilici, Valentin Plătăreanu, Amza Pellea, Silviu Stănculescu, Mihaela Buta) — **Teatrul de comedie**, tel. 16.64.60, ora 20.

RĂZBUNAREA SUFLEURULUI (Traian Dănceanu, Paul Ioachim, Astra Dan, Irina Mazanitis-Fugaru, Mircea Cruceanu, Dan Tufaru, Simion Negriță, Mircea Dumitru, Minel Klepper, Dorina Lazăr, Sebastian Papaiani, Cornel Dumitraș, Mihai Stan, Stelian Mihăilescu, Ion Chițoiu) — **Teatrul Giulești**, telefon 18.04.85, ora 19.30.

REVISTA ARE CUVÎNTUL (H. Nicolaide, Horia Căciulescu, Doina Badea, Ovid Teodorescu, Cristina Stamate, Ioana Iliant, George Enache) — **Teatrul „C. Tănase"**, sala Savoy, tel. 15.56.78, ora 19.30.

FETELE DIDINEI (Alex. Giugaru, Draga Olteanu, Marieta Luca, Mihaela Dumbravă, Sorin Gheorghiu, Stelian Cremenciuc, Maria Bernacki, Virginia Stingaciu) — **Teatrul de revistă și comedie „Ion Vasilescu"**, tel. 12.27.45, ora 19.30.

PE PLAIURILE MIORIȚEI — **Ansamblul artistic „Rapsodia română"**, tel. 13.13.00, ora 19.30.

PINOCCHIO (Alexandrina Halic, Manea Enache, Cicerone Ionescu, Gh. Angheluță, I. Gh. Arcudeanu, Mihai Constantinescu, Aurora Eliad, Marius Rolea, Victor Radovici, Mișu Andriescu) — **Teatrul „Ion Creangă"**, tel. 12.85.56, ora 16.

CINEMATOGRAFE

STRUCTURA CRISTALULUI — **Central** (14.12.24) — 10, 12, 14, 16.15, 18.30, 20.30.

CUPA GLORIEI — **Sala Palatului** (15.73.72) — 17.15, 20.15 ; **Unirea** (17.10.21) — 15.30, 18, 20.15.

TINERII — **Doina** (16.35.38) — 11, 13.15 15.30, 17.45, 20.

PROGRAM PENTRU COPII — **Doina** (16.35.38) — 9.30.

ALFRED CEL MARE — **Luceafărul** (15.87.67) — 8.30, 11, 13.30, 16, 18.30, 21 ; **Festival** (15.63.84) — 8.30, 11, 13.30, 16, 18.30, 21.

LEGENDA LUI RUSTAM — **Lumina** (16.23.35) — 9, 11.15, 13.30, 16, 18.15, 20.30.

ORGANIZAȚIA — **Scala** (11.03.72) — 8.45, 11.15, 13.45, 16.15 18.45, 21 ; **București** (15.61.54) — 8.30, 11, 13.30, 16, 18.30, 21 ; **Favorit** (31.06.15) — 8.45, 11, 13.15, 15.30, 18, 20.30.

PE ARIPILE VÎNTULUI — **Patria** (11.86.25) — 10, 14.30, 19.15.

CLOVNII — **Capitol** (16.29.17) — 9.30, 11.45, 14, 16.15, 18.30, 20.45.

FATA CARE VINDE FLORI — **Înfrățirea între popoare** (67.14.70) — 15.30, 18, 20.15 ; **Cosmos** (35.19.15) — 10, 15.30, 18, 20.30.

ADIO, ARME ! — **Feroviar** (16.22.73) — 9.30, 12.45, 16, 19.30 ; **Gloria** (22.44.01) — 9, 12.30, 16, 19.30 ; **Tomis** (21.49.46) — 9, 12.30, 16, 19.30 ; **Aurora** (35.04.66) — 9, 12.15, 16, 19.30.

NĂSCUT LIBER — 9—18 în continuare ; PROGRAM DE DOCUMENTARE — 20.15 — **Timpuri Noi** (15.61.10).

NUNTA DE PIATRĂ — **Popular** (33.15.17) — 16, 18, 20.

EU NU VĂD, TU NU VORBEȘTI, EL NU AUDE — **Excelsior** (18.10.88) — 9, 11.15, 13.30, 16, 18.15, 20.30 ; **Melodia** (12.06.88) — 9, 11.15, 13.30, 16, 18.30, 20.45 ; **Modern** (23.71.01) — 8.45, 11, 13.30, 16, 18.30, 20.45.

EGOR BULICIOV ȘI ALȚII — **Buzești** (15.62.79) — 15.30, 18, 20.15.

ÎN UMBRA VIOLENȚEI — **Grivița** (17.08.58) — 9 11.15, 13.30, 16, 18.15, 20.30 ; **Flamura** (23.07.40) —9, 11.15, 13.30, 16, 18.15, 20.30.

ANDREI RUBLIOV — **Viitorul** (11.48.03) — 15.30, 19.

DRUMUL SPRE VEST — **Volga** (11.31.26) — 10, 12.30, 15.30, 18, 20.30 ; **Miorița** (14.27.14) — 10, 12.30, 15, 17.30, 20.

ZESTREA — **Munca** (21.50.97) — 15.30, 18, 20.15.

ULTIMUL TREN DIN GUN HILL — **Dacia** (16.26.10) — 9, 11.15, 13.30, 16, 18.15, 20.30.

GRĂSUNA — **Vitan** (21.39.82) — 16, 18, 20.

MARIA STUART — **Bucegi** (17.05.47) — 15.30, 18, 20.30.

EXPLOZIA — **Arta** (21.31.86) — 15.30, 18, 20.15.

MOARTEA REGELUI NEGRU — **Ferentari** (23.17.50) — 16, 18, 20.

MAREA EVADARE — **Drumul Sării** (31.28.13) — 15.30, 19.

TRANDAFIRI ROȘII PENTRU ANGELICA — **Giulești** (17.55.46) — 15.30, 18, 20.15.

RĂZBOIUL LUI MURPHY — **Floreasca** (33.29.71) — 15.30, 18, 20.30.

LUPUL MĂRILOR — RĂZBUNAREA — **Rahova** (23.91.00) — 15.30, 19.

POLIȚIA MULȚUMEȘTE — **Lira** (31.71.71) — 15.30, 18, 20.15.

JURNALUL UNEI CAMERISTE — 15.30, 18 ; CAPCANA PENTRU GENERAL — 20.15 — **Cotroceni** (49.48.48).

A FOST ODATĂ UN POLIȚIST — **Progresul** (23.94.10) — 15.45, 18, 20.15.

STRADA MARE — 16.30 — **Cinemateca** (sala Union) — 13.49.04.

memento

AZI

PROGRAMUL I

16.00—17.00 Telescoală.
17.30 Emisiune în limba maghiară.
18.30 Telex.
18.35 Publicitate.
18.40 Muzica. Emisiune de actualitate muzicală.
19.20 1001 de seri.
19.30 Telejurnal. Cincinalul înainte de termen — cauză a întregului popor.
20.00 Cîntecul săptămînii: „Un țărm de liniște" de Vasile Vasilache, pe versuri de Flavia Buref. Interpretează Nicolae Țăranu.
20.05 Drumuri în istorie. Memoria Bobilnei.
20.20 Pagini de umor. Retrospectivă Walt Disney.
20.45 Tinerii despre ei înșiși.
21.15 Steaua fără nume. Emisiune-concurs pentru tineri interpreți de muzică ușoară.
22.10 24 de ore. Din țările socialiste.
22.40 Aplauze pentru români. Cu ansamblul Operei române din Cluj pe scene italiene.

PROGRAMUL II

17.30 Agenda.
17.40 Momente coregrafice celebre în interpretări românești.
18.15 Film serial pentru tineret: Pierduți în spațiu. „Revolta androizilor" — reluare.
19.00 Municipalitatea răspunde bucureșteanului.
19.20 1001 de seri.
19.30 Telejurnal.
20.00 Concert simfonic. Corul și Orchestra simfonică ale Radioteleviziunii. Dirijor Iosif Conta.
22.00 Biblioteca pentru toți.

MÎINE

9.00 Curs de limba rusă.
9.30 O viață pentru o idee : C. I. Parhon (I) — reluare.
10.00 Telex.
10.05 Publicitate.
10.10 Biblioteca pentru toți — reluare.
10.55 Istoria filmului sonor — reluare.
12.30 Moment folcloric cu Ana Toma — reluare.
12.40 Municipalitatea răspunde bucureșteanului — reluare.
13.30 Telejurnal.

TELEVIZIUNE

1/ Redacția și administrația, str. Brezoianu nr. 23—25 Centrala telefonică : 37 27 77. Secția scrisori și biroul juridic : 37 27 73. Publicitatea, str. 13 Decembrie 20, blocul 8, telefon 14 15 16. Cititorii din străinătate pot face abonamente adresîndu-se întreprinderii „ROMPRESFILATELIA" — Serviciul Import-Export Presă — București — calea Griviței nr. 64—66, P.O.B. 2001. 40 164

Biblioteca Județeană Târgu-Mureș

PROLETARI DIN TOATE ȚĂRILE, UNIȚI-VĂ !

INFORMAȚIA Bucureștiului

ZIAR AL COMITETULUI MUNICIPAL BUCUREȘTI AL P. C. R. ȘI AL CONSILIULUI POPULAR AL MUNICIPIULUI BUCUREȘTI

Anul XX — Nr. 6079 | 4 PAGINI 30 BANI | Vineri 16 martie 1973

AMPLĂ MOBILIZARE SUB SEMNUL ÎNALTEI RESPONSABILITĂȚI CIVICE

• *Bucureștenii în efort comun pentru înlăturarea efectelor ninsorii*

Cea de-a cincea zi a bătăliei cu nămeții, cu urmările viscolului... Într-o singură voință, cu înaltă responsabilitate, bucureștenii răspund prin fapte pline de abnegație îndatoririlor ce le revin din Hotărîrea Comandamentului Central pentru înlăturarea consecințelor căderii masive de zăpadă și ale viscolului.

Urmînd indicațiile comandamentelor constituite la nivelul municipiului și al sectoarelor, oamenii muncii din întreprinderi și instituții, studenții și militarii, întreaga populație aptă de muncă acționează ferm pentru ca fiecare compartiment al vieții orașului să reintre în cel mai scurt timp pe făgaș normal.

Utilajele întreprinderilor de specialitate au acționat fără contenire cu întreaga capacitate, pentru degajarea traseelor transportului în comun, a arterelor de acces spre întreprinderile industriale, a peri-metrelor unităților și depozitelor comerciale, a căilor ferate.

Onorîndu-și exemplar obligațiile cetățenești ce le revin locuitorii orașului participă, după orele de program în producție, la deszăpezirea părții carosabile a străzilor, la degajarea rigolelor pentru a permite scurgerea apei rezultate din topirea zăpezii.

Rezultatul : procesele de producție din întreprinderi, aprovizionarea populației se desfășoară în mod normal. Transportul în comun cunoaște îmbunătățiri de la o zi la alta.

Pe agenda edililor — și edil se consideră la ora actuală fiecare cetățean — rămîn de rezolvat, în

Gheorghe Niculiță

(Continuare în pag. a III-a)

O unică voință

Zi de zi, la nivelul sarcinilor maximale!

Materiile prime au sosit la timp...

Datorită zăpezii căzute din abundență peste calea ferată, zeci vagoane încărcate cu materii prime nu puteau fi „trase" la rampa de descărcare a uzinei „NEFERAL". Distanța era apreciabilă — aproximativ 3 km. Trebuia să se acționeze de urgență. În caz contrar, secțiile de fabricație în cîteva zile și-ar fi încetat activitatea.

— Din inițiativa comitetului de partid — ne-a relatat ing. Ladislau Frumosu, director general al GRUPULUI INDUSTRIAL DE METALE S ALIAJE NEFEROASE — BRĂNEȘTI — au fost organizate trei brigăzi de lucru, formate din muncitori auxiliari și personal tehnic-administrativ, care au trecut, de îndată, la înlăturarea zăpezii de pe linia de cale ferată. Muncind neobosit cei aproape 300 de salariați cuprinși în această acțiune au reușit, într-un timp record, să deblocheze calea de acces a vagoanelor înzăpezite. Secțiile de producție au primit, în timp util, materiile prime necesare. Astfel, procesul de fabricație s-a desfășurat normal, fără a fi amenințat de pericolul întreruperii. În plus, și unitatea constructoare, ce execută în uzină o serie de lucrări de dezvoltare, și-a putut, la rîndul său, aproviziona locurile de muncă.

Dar bătălia împotriva ninsorii nu s-a oprit aici. O parte din beneficiarii uzinei s-au prezentat să-și ridice cu mijloace proprii produsele comandate. Însă zăpada căzută masiv pe calea de acces spre depozite împiedica efectuarea livrărilor. Aceleași brigăzi au pornit imediat la acțiune. În scurt timp, magazia de produse finite și-a început activitatea. Uzina „Acumulatorul", F.C.M.E. I.M.R. Oradea, I.T.A. Deva și alte unități beneficiare au primit la timp cantitățile de materiale contractate cu uzina „Neferal".

Graficele de livrare nu prezintă, astăzi, nici o restanță.

Aprovizionarea tehnico-materială mereu în avans față de cerințele zilnice ale producției

Angajamentele vor fi întocmai respectate

Suplimentar, 400 000 lei producție globală și marfă

LA PLATFORMA INDUSTRIALA A CENTRALEI INDUSTRIALE A CERAMICII FINE PENTRU CONSTRUCȚII — CESAROM — bilanțul primelor două săptămîni ale lunii martie a fost deosebit de bogat. S-au realizat, peste sarcinile maximale de plan, importante cantități de produse — 18 tone de articole sanitare din porțelan, 3 400 mp plăci de ceramică și 5000 mp plăci din gresie. De consemnat că o bună parte din produsele realizate suplimentar sînt deja pregătite spre a fi expediate beneficiarilor externi.

— În ciuda timpului nefavorabil din ultimele zile — ne-a spus tov. ing. MARIN CRISTEA, director general al centralei — în cele cinci fabrici existente pe platformă nu s-a înregistrat nici un minut de staționare. Evident, a fost posibil să înregistrăm asemenea rezultate ca urmare a mobilizării întregului nostru colectiv pentru deblocarea operativă a căilor de acces, asigurîndu-se astfel o bună alimentare a locurilor de muncă și o perfectă cooperare între secțiile de fabricație. De asemenea, au fost evitate întreruperile mecanice și electrice ale instalațiilor prin organizarea unei echipe de intervenție permanentă. Totodată, asistența tehnică a fost întărită, în toate schimburile cu specialiști din serviciile tehnico-funcționale. Timp de trei zile, aproape 20 la sută din muncitorii, maiștrii și inginerii noștri nu au părăsit unitatea, asigurînd înlocuirea celor care — este vorba de navetiști — nu au putut să vină la serviciu. De aceea unele birouri au fost transformate provizoriu în dormitoare; de asemenea, s-a organizat un punct alimentar care a fost aprovizionat corespunzător.

În prezent, graficele de producție marchează nu numai realizarea sarcinilor planificate ci și depășirea lor, în special în secțiile obiecte sanitare și cele de plăci de ceramică și gresie. Astfel preliminăm ca pînă la sfîrșitul lunii să obținem o producție suplimentară în valoare de 400.000 lei producție globală și marfă, angajamentele asumate în întrecere fiind îndeplinite exemplar.

Nomenclatorul de fabricație al UZINEI DE MECANICĂ FINĂ se îmbogățește în această lună cu noi produse. Este vorba de realizarea unor diverse tipuri de micrometre, printre care se numără cele reglabile și fixe, cu comparator. **În fotografie :** ajustorii de precizie **Barbu Dumitru** și **Gheorghe Stroie** execută controlul final la primul lot din noile produse.

Eroismul — tovarăș de muncă

La intrarea în COMBINATUL DE CAUCIUC Jilava, decorul hibernal cu care ne-am obișnuit în ultimele zile are în el ceva măreț. Imediat însă albul strălucitor al zăpezii așezate de o parte și de cealaltă a aleilor, contrastează puternic cu negrul de smoală al pavajului. Mașinile, încărcate cu materii prime sau produse finite, circulă nestingherite spre gară, magazii sau secțiile de producție. Înăuntru, începînd de la secția I de preparare pînă la finisaj și ambalare, domneste o intensă atmosferă de lucru. Sub supravegherea atentă a oamenilor, malaxoarele frămîntă fără încetare pasta de cauciuc pentru ca, mai apoi, să o reverse peste benzile transportoare.

Este o zi obișnuită de lucru. Un ritm firesc, fără întîmplări deosebite. Dar în urmă cu numai trei zile oamenii de azi au trecut prin încercări cu totul neobișnuite. Trei zile de luptă cu ninsoarea și cu viscolul, pentru ca producția să se desfășoare normal, pentru ca mașinile să nu se oprească nici o clipă.

— Tractoriștii au fost cei dintîi care au pornit la acțiune — îmi spune șeful de echipă **Marin Majuru.** Rampele și platformele de depozitare erau înzăpezite. Fără ele aprovizionarea cu materii prime n-ar fi fost posibilă. Lucrînd cîte 48 de ore, **Tudor Viziru, Florea Grigore, Dumitru Vinătoru** și **Tudor Ene** ne-au ținut în permanență calea liberă. E drept că nici oamenii din secția noastră n-au fost mai prejos. Pentru ca malaxoarele să funcționeze în plin, au încărcat și transportat, pe sănii confecționate de ei, baloții de cauciuc de pe platformă. Au fost zile și nopți în care n-am știut ce este odihna. Dar parcă cea mai grea a fost ziua de luni. Eram mai puțini. N-au putut răzbate toți pînă la fabrică.

Emil Munteanu

(Continuare în pag. a IV-a)

Ce înseamnă, acum, aici, obișnuitul CALE LIBERĂ

...Am avut, cum se spune, noroc. Tocmai cînd soseam, din stația C.F.R. Progresul pleca prima garnitură de marfă, după blocarea de cîteva zile produsă de viscol. Conserve pentru Iași, coletărie pentru Tr. Măgurele... De ieri, de la ora 14, stația a fost complet deszăpezită. Traficul e normal.

...La ora 18 la București-Triaj. Toate liniile fuseseră de acum deblocate.

— De mîine dimineață — ne asigură tov. Anghel Constantinescu, din Comandamentul de deszăpezire al Regionalei C.F. București, — circulația se poate desfășura absolut normal.

— A fost greu ?

— Socotiți și dv. : s-au evacuat 4 500 mc de zăpadă. Asta înseamnă curățarea unei linii de cale ferată în lungime de zece kilometri.

Pe întreaga linie de centură a orașului, ieri, au fost depuse eforturi susținute pentru deblocarea tuturor stațiilor C.F.R. Pentru ca porțile de fier ale Capitalei să fie libere, pentru ca producția să se desfășoare ritmic, ca aprovizionarea populației să se facă normal. Ca Bucureștiul, marele nostru centru industrial, să poată trimite, în continuare, în țară produsele sale. Rezultatul : în urmă-

Val. Voiculescu

(Continuare în pag. a III-a)

Și pionierii au organizat grupe de intervenție

În toate sectoarele Capitalei s-au alcătuit, în aceste zile, grupe pionierești de intervenție. Ce fac ele, practic ? Pionierii din blocul R7 — Berceni le-au efectuat cumpărăturile pensionarilor din bloc ; elevi din școlile generale nr. 98, 194 au supravegheat copiii unor familii ocupate în producție ; pionierii de la Școala generală nr. 102 au pus mîna pe... lopată, ajutîndu-i pe bătrînii din cartier la degajarea zăpezii. La asemenea acțiuni pionierești au participat și elevii școlilor generale nr. 11, 9 — Otopeni, 12 — Herăstrău, 173, 189, 15 etc.

• Astăzi iau parte la lucrările de evacuare a zăpezii circa 180 000 de bucureșteni • Au fost deblocate toate arterele de circulație ale mijloacelor de transport în comun, inclusiv cele spre comunele suburbane • Pe trasee : 1965 vehicule ale I.T.B. • 539 utilaje acționează pentru înlăturarea zăpezii, degajarea stațiilor de cale ferată, a rampelor de încărcare-descărcare, a depozitelor de mărfuri și combustibil • Aprovizionarea populației se desfășoară normal • Atenție deosebită asigurării condițiilor de scurgere a apelor provenite din topirea zăpezii !

De veghe luminii

Discutăm, la telefon, cu inginerul Pavel Corneliu Ursea de la I.D.E.B. și simțeam, la celălalt capăt al firului, oboseala nopților fără somn. L-am solicitat să-mi spună cîteva cuvinte despre oamenii și munca lor din ultimele patru zile, pentru ca alimentarea cu energie electrică a Capitalei să fie în afară de orice pericol, posibil în condițiile vremii vitrege :

— Au fost echipe de muncitori ca acelea conduse de Ion Galbenu, Marin Bădică, Eugen Stan, Ion Drăcea care, în aceste zile, au muncit fără preget, oricînd și oriunde a fost nevoie. Orice avarie ivită în rețea a fost cu maximă promptitudine remediată. Orașul avea nevoie de lumină, de căldură, industria nu avea voie să stagneze nici măcar un minut. Despre mine să nu amintiți. Sînt unul din cei mulți și nu am făcut nimic deosebit, față de alți bucureșteni.

Mi-am călcat promisiunea. Pentru ca autenticitatea afirmațiilor să aibă confirmare. V-ați supărat, tovarășe inginer ?

Mihai Bărbulescu

UNANIMITATE

AUREL BARANGA

DECRETUL privitor la instituirea stării de necesitate în municipiul București și în unele județe afectate de viscol și de căderile masive de zăpadă a fost întîmpinat pretutindeni cu un sentiment de spontană și deplină adeziune. La chemarea Președintelui Nicolae Ceaușescu, întreaga țară a răspuns : prezent. Din toate regiunile afectate de viscol vin, clipă de clipă, vești emoționante. Unele cutremurătoare în laconismul lor : oameni care au stat în viscol, cu lopata în mînă, zeci de ore, după ceasurile de muncă, la ieșirea din schimb, ca să-și aducă contribuția la vasta lucrare întreprinsă pretutindeni, sub semnul aceluiași comandament : înlăturarea, cu o secundă mai devreme, a adversității naturii, pentru ca viața să intre în cursul ei normal. Marile eroisme, reale și autentice, se feresc de declarații zgomotoase. Și va rămîne ca o pagină de miracol felul simplu, liber de orice spectacol, în care, tăcuți, disciplinați, dîrzi și neclintiți în decizia lor, au răspuns oamenii la apelul Partidului. Și va rămîne ca o pagină încărcată de semnificații patetice și mobilizatoare ce pot da mîinile și brațele oamenilor cînd se află în serviciul unei mari cauze. Au fost locuri unde au intrat în funcție mașinile. Dar au fost locuri unde singura unealtă care s-a opus, îndărătnică și tenace, a fost lopata. Și de acolo, ca din toate părțile de aitfel, vin vești bune. Urmările viscoiuiui sînt înlăturate, viața intră, biruitoare, în matca ei firească. Pe răbojul victoriilor sale, poporul a mai crestat un semn. La chemarea Președintelui, întreaga suflare românească a răspuns ca un singur om.

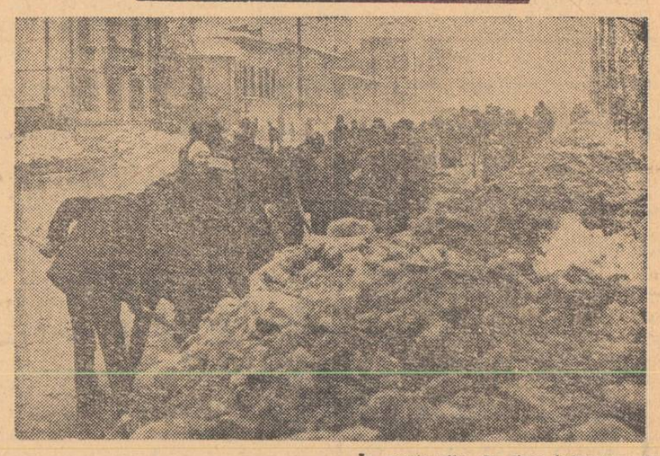

În aceste zile, de dîrză înfruntare cu vitregia naturii, mii și mii de elevi participă la înlăturarea efectelor ninsorii abundente. Ei contribuie la degajarea străzilor și bulevardelor, a căilor de acces spre întreprinderi și instituții social-culturale. Numai în cursul zilei de ieri au acționat la deszăpezire peste 24 000 de elevi. Fotografia noastră înfățișează un aspect al activității celor peste 1 000 de elevi ai școlilor profesionale „Electromagnetica", „Vulcan", ai liceelor nr. 23 și 27, și ai multor școli generale din sectorul 6.

Studenții răspund prezent!

Pe toate arterele de circulație alături de ceilalți cetățeni ai Capitalei, studenții din Centrul universitar București participă, cu elanul tineresc ce-i caracterizează, la campania împotriva nămeților. Ieri, peste 8000 de studenți, organizați în echipe, pe schimburi, au lucrat la deszăpezirea căilor de acces spre unele întreprinderi, centre de aprovizionare a populației, sau la înlăturarea zăpezii și gheții de pe străzi. Studenții de la ASE, împreună cu cadrele didactice, au lucrat la spargerea gheții de pe str. Căderea Bastiliei, M. Eminescu, Dorobanți (pînă la str. Gr. Alexandrescu) și la degajarea acoperișului Academiei. Pe politehniști i-am întîlnit degajînd rigolele și gurile de canal de pe splaiul Independenței și la Regie.

400 de studenți, cadre didactice și specialiști, tot de la Politehnică, au alcătuit o echipă specială de intervenții care activează operativ, la dispoziția Comitetului de partid al sectorului 7. Studenții de la Agronomie au putut fi întîlniți la Spitalul CFR și pe bd. Mărăști ; universitarii au participat la descongestionarea bd. Gh. Gheorghiu-Dej, Pieței Operei ; cei de la IMF, Construcții, IPGG, IEFS, au lucrat pe str. Uranus, Maior Ene, bd. Dr. Petru Groza, bd. Tei, str. Batiște...

Pentru prima dată la export

Competitivitatea pe piețele externe — condiție esențială a creșterii eficienței economice — este nemijlocit determinată de modernizarea continuă a fabricației, de ritmul de înnoire a produselor, dar și de capacitatea de a răspunde cu operativitate solicitărilor partenerilor străini. În consens cu aceste imperative, colectivele de muncă din uzinele și întreprinderile bucureștene se preocupă intens de diversificarea gamelor sortimentale, pentru a putea oferi la export produse noi, realizate la parametrii de vîrf ai tehnicii mondiale. Totodată, valorificarea și introducerea rapidă în producție a rezultatelor cercetării proprii permit unui număr tot mai mare de întreprinderi să debuteze — cu frumoase rezultate — în circuitul comercial mondial, ceea ce se repercutează pozitiv asupra avuției noastre naționale. Iată în acest sens cîteva recente confirmări :

Atestate ale maturității tehnice

Întreprinderea „Energoreparații" este binecunoscută pentru producția sa de palete destinate turbinelor cu aburi, fiind de altfel întreprinderea care a realizat, pentru prima dată în țară, un asemenea produs. În acest an, datorită gradului înalt de specializare la care a ajuns, calității ireproșabile a execuției, paletele de turbină au fost solicitate la export, întrunind aprecieri favorabile din partea beneficiarilor străini. Aprecieri cu totul justificate. Paletele se realizează din oțeluri speciale, înalt aliate, iar execuția lor este foarte pretențioasă, necesitînd o precizie de ordinul micronilor. Așadar, produsele — în recentă premieră pe arena mondială a valorilor materiale — poartă dincolo de hotarele țării mesajul maturității tehnice la care a ajuns colectivul întreprinderii.

E. M.

(Continuare în pag. a III-a)

INFORMAȚIA Pe tot globul

DE LA BOGOTA LA CIUDAD DE PANAMA

Sesiunea Consiliului de Securitate, deschisă ieri la Ciudad de Panama, își ține lucrările, geografic vorbind, la o mică distanță de ceea ce a fost numit „un anacronism al istoriei" : situația care a fost impusă celebrului canal care unește Atlanticul cu Pacificul. Realizare tehnică de mare ingeniozitate (deși gabaritul său a început să rămînă în urma creșterii navigației oceanice), canalul prezintă anomalia de a fi situat în întregime pe teritoriul unui stat și de a se afla sub stăpînirea altuia. Și vedem un semn al timpului nu numai în faptul că, astăzi, Republica Panama se ridică împotriva administrării canalului și zonei

A. C.

(Continuare în pag a IV-a)

Permanentizarea unor expoziții cu vînzare

Recent, în trei unități de producție ale cooperativei meșteșugărești „Muncă și artă" (centrul nr. 7, din șoseaua Ștefan cel Mare, bloc 30 ; centrul nr. 2, din șoseaua Mihai Bravu nr. 121 ; centrul nr. 12, din bd. Republicii nr. 160) au fost organizate expoziții cu vînzare (costume bărbătești, rochii, mantouri-taioare, paltoane bărbătești, lenjerie etc.). După cum ne-a informat conducerea cooperativei, aceste expoziții vor căpăta un caracter permanent, iar publicul va putea face și comenzi pentru modelele preferate.

• PE CALEA RAHOVEI NR. 3 s-a amenajat și dat în folosință o băcănie cu autoservire. Tot în sectorul 5, în locul unității de alimentație publică „Hanul Progresul", s-a creat, pentru locuitorii cartierului Luică, o unitate de mezeluri-brînzeturi-carne.

De asemenea, s-a deschis un magazin alimentar general în locul bufetului „Ghencea" (bd. Ghencea nr. 104), un magazin cu autoservire în spațiul ocupat de OCL Tehnometal din piața Ghencea și s-a extins unitatea de carne din calea Plevnei nr. 5.

Institutul oncologic București este dotat cu o modernă aparatură medicală

NOAPTEA, ÎN FOCUL BĂTĂLIEI ZĂPEZII

A treia noapte consecutivă pe străzile Capitalei. Deși e tîrziu, foarte tîrziu, pretutindeni întîlnesc oameni. Am senzația însă că îi **reîntîlnesc.** Pentru că, în fond, sînt cei care — începînd de luni dimineață — nu și-au mai îngăduit clipe de răgaz muncind, aș spune — necontenit, pentru ca urmările viscolului să fie urgent înlăturate, să devină cît mai repede o amintire, chiar dacă neplăcută, a unei feste pe care ne-a jucat-o iarna și la care nimeni nu se mai aștepta. Nici chiar meteorologii...

ORA 23, CARTIERUL DRUMUL TABEREI. Ca și în alte locuri din Capitală, văd aici „sărărițele" : acele mașini care, în ultimele zile au împrăștiat aproape 1000 tone de sare

Lucrează intens în zona microraioanelor 6 și 7, pentru ca dimineața să găsească podul de gheață muiat, așa încît buldozerele să-l poată lesne disloca, redînd circulației traseul liniei de autobuze rapide 68. De altfel, **înlăturarea crustei groase de gheață figurează — alături de degajarea rigolelor și a gurilor de canal — ca un obiectiv principal în aceste zile.**

ORA 23.30, SPLAIUL UNIRII. O turboforeză își înfige lacom paletele în troienele masate la rigolă, azvîrlindu-le, într-un șuvoi puternic, departe, în albia Dîmboviței. La volan, urmărind atent bordul care îi indică pulsul celor două puternice motoare, **Ion Manolache :**

— De luni, mașina nu s-a mai oprit. A funcționat fără încetare, schimbîndu-mă la volan cu colegul meu, **Marin Petrache.** Dacă sînt obosit ? Sigur că sînt, dar nu e vreme de odihnă acum. Trebuie să-i dăm bătaie...

ORA 1,00, DISPECERATUL CENTRAL I.S.B. Îl întîlnesc aici pe inginerul șef al întreprinderii, **Aurel Șolea :**

— Ne-am concentrat atenția asupra menținerii în deplină stare de funcționare a mijloacelor de transport în comun, inclusiv cele spre comunele suburbane. Pe trasee : 1965 vehicule ale I.T.B., 539 utilaje acționează pentru înlăturarea zăpezii, degajarea stațiilor de cale ferată, a rampelor de încărcare-descărcare, a depozitelor de mărfuri și combustibil. Aprovizionarea populației se desfășoară normal. Atenție deosebită asigurării condițiilor de scurgere a apelor provenite din topirea zăpezii !

Petru Calapodescu

(Continuare în pag. a III-a)

Buletin meteorologic

INSTITUTUL METEOROLOGIC COMUNICĂ : Azi, la ora 8, în București, temperatura aerului a fost de minus 2 grade. Maxima de ieri în aer a fost de plus 2 grade, iar minima din cursul nopții de minus 3 grade.

Timpul probabil de mîine : În următoarele 24 de ore cerul va fi schimbător. Vînt slab pînă la potrivit. Temperatura minimă va oscila între minus 3 grade și minus 1 grad, iar maxima între plus 3 și plus 5 grade. Tendință de precipitații slabe.

807

INFORMAȚIA artă • literatură

Un pictor pe platouri

• Primul film — „Picătura"; Medalia de argint la Festivalul internațional al filmului de animație de la Mamaia. • Au urmat : „Orașul", „Pasărea Phönix", „Valul" (din nou Medalie de argint la ediția următoare a festivalului amintit), „Fascinație" și, în sfîrșit, „Întoarcere în viitor" (singurul film de animație premiat — cu diploma de onoare — la Festivalul de la Leipzig, 1973).

Autorul acestor filme : pictorul SABIN BĂRAȘA.

— În general, filmele mele — ne declară interlocutorul — sînt filme de tematică. Toate se includ într-un program de pledoarie pentru umanism. Prin toate trece acest fior al aspirațiilor lumii, al creației și al sensibilității omului, al luptei împotriva brutalității și totodată o undă lirică dată de tinerețe, de dragoste. Și continua metamorfoză a materiei care este în mare parte și mișcarea filmică.

—Cum împăcați aceste două arte — pictura și filmul — atît de apropiate și, totuși, atît de diferite între ele ?

— Pasiunea mea pentru film este mai veche, de cînd aveam 9—10 ani. Era ca o joacă de copii, dar pasiunea a rămas. Am inventat un film care să-mi includă pictura. De la început am înlocuit în filmul de animație caricatura cu pictura, zgomotul cu muzica și mișcarea reală cu cea pictată de idee — cu gîndul de a face filme grave, de mesaj, nu de divertisment. Arta este făcută ca o vorbire — un mesaj către marea lume. Filmul face pictura și mai comunicativă. Nu-mi deranjează pictura, dimpotrivă, mi-o amplifică, împlinește mai bine nevoia mea de comunicare. Cred că cea mai evoluată artă este cea care se leagă cu cele mai evoluate idei de prosperare colectivă. Nu există bucurie de unul singur. Prin film — deși regret slaba difuzare — ajung mai repede la oameni !

— La ce lucrați acum ?

— Intenționez să încep un nou film, care nu are încă un titlu definitiv și pe care îl voi prezenta, în afara concursului, la Festivalul internațional al filmului de animație, Annecy (Franța). Va fi un film în care pictura-mișcare își va face și mai mult loc. Am observat că imaginile și culoarea au mare putere de convingere. Îmi place să cred că va fi cel mai reușit film al meu, pentru că îmi propun o tematică vastă și foarte generoasă : metamorfoza milenară a materiei, ajungînd la apariția conștiinței omului și a luptei ei pentru supremație, la apariția sentimentelor umane, a spiritului de sacrificiu. Finalul acestui film va avea ceva din programul „Simfoniei a IX-a"; este un imn de slavă închinat omului. Farmecul filmelor mele, cred eu, constă în efortul de a găsi metafore poetice, afective, în așa fel ca frumusețea să fie puntea de legătură între mine și spectator. Eu cred că cel mai bun aparat de recepție al publicului este capacitatea de a participa efectiv, capacitate mai importantă decît înțelegerea prin teoretizare.

I. Holt

Premiile Asociației cineaștilor pe anul 1972

Un juriu format din personalități — regizori, scenariști, critici, actori — a hotărît decernarea următoarelor premii pe anul 1972 :

I. PENTRU FILMUL ARTISTIC DE LUNG METRAJ. 1. Marele Premiu — scriitorului Titus Popovici și regizorului Manole Marcus (filmul „Puterea și Adevărul"). 2. **Premiul pentru regie** — regizorului Iulian Mihu (filmul „Felix și Otilia"). 3. **Premiul pentru scenariu** — scriitorului Ioan Grigorescu (filmele „Explozia" și „Felix și Otilia") 4. **Premiul pentru imagine** — operatorilor Alexandru Intorsureanu și Gheorghe Fischer (filmul „Felix și Otilia"). 5. **Premiul pentru interpretare feminină** — actrițelor Margareta Pogonat (filmul „Drum în penumbră") și Leopoldina Bălănuță (filmul „Nunta de piatră"). 6. **Premiul pentru interpretare masculină** — actorilor Gheorghe Dinică (filmele „Explozia", „Felix și Otilia", „Bariera", „Atunci l-am condamnat pe toți la moarte", „Cu mîinile curate") și Mircea Albulescu (filmul „Puterea și Adevărul"). S-au mai acordat premii pentru decoruri (Radu Boruzescu și Aliviu Popa), pentru coloana sonoră (A. Salamanian), pentru montaj (Lucia Anton), pentru inovație și progres în tehnica cinematografică și premiul tînărului creator (Mircea Veroiu și Dan Pița). Regizorul Mircea Drăgan a primit Premiul special al juriului pentru filmul de actualitate („Explozia").

II. PENTRU FILMUL DE SCURT METRAJ. 1. Premiul pentru regie — Alexandru Boiangiu și Octav Ioniță (filmele „Noaptea bărbaților" și „Ritmuri"). 2. **Premiul pentru cel mai bun film de eveniment** — regizorului Pantelie Tuțuleasa (pentru ciclul „Africa '72"). Alte premii s-au acordat pentru idee de scurt metraj (Florica Holban și Al. Sîrbu), pentru cel mai bun subiect de jurnal cinematografic, pentru regie de film științific (Ion Bostan), pentru cea mai bună imagine (Ilie Cornea), pentru plastica filmului de animație (Ion Truică și Liana Petruțiu-Ghigorț), precum și pentru tînărul creator (Constantin Vaeni și Nicolae Cabel).

Din concurs în concurs și în rest... pauză ?

Există la ora acutală, în Capitală, un număr impresionant de formații artistice de amatori — în întreprinderi și instituții, la case de cultură și cluburi ale tineretului, în cooperația meșteșugărească. S-a discutat și se discută eficiența în special a două dintre genurile abordate cu predilecție — teatrul și brigada artistică de agitație. Dar nu se poate vorbi de eficiență atîta timp cît programele respective nu-și îndeplinesc condiția de spectacol, apariția în public, adică. Textul scris e făcut pentru public, căruia i se adresează, îi propune spre gîndire sau soluționare probleme ale vieții și muncii lui de zi cu zi.

Este adevărat că în fabrici și uzine, în ultima vreme, s-au depus eforturi pentru ca brigada artistică de agitație să fie cît mai frecvent în mijlocul colectivelor de oameni ai muncii, prezentînd programe alcătuite cu promptitudine, din fapte la zi, urmărindu-se apoi, îndeaproape, modul cum au fost soluționate problemele ridicate. Dar tot atît de adevărat e și faptul că adesea ne întîlnim cu formații înghebate în preajma unui concurs, cu declanșarea unor pregătiri febrile, avînd un unic scop — obținerea vreunuia dintre trofeele intrate în competiție. Apoi, după ce li s-au stabilit clasamentele, se așază din nou o lungă vacanță. Așa se întîmplă cu multe formații — cele din așezămintele culturale nefăcînd excepție, iată, așadar, timp, muncă, bani cheltuiți fără acoperire în planul eficienței.

Artistul amator, ca și cel profesionist, dorește cu ardoare să apară pe scenă, face această muncă din pasiune, cu efort, după ore îndelungate de lucru. Trebuie să-i creăm această posibilitate, pentru a vorbi apoi de eficiența spectacolului de amatori. Nutrim convingerea că nu ar părea utopică ideea unei reale stagiuni permanente a formațiilor artistice de amatori. Săli, spații corespunzător utilate există la casele de cultură, la cluburile tineretului. S-ar mai putea redescoperi citeva — în prezent nefolosite. Nu s-ar putea realiza, un spectacol alcătuit, să zicem, din programele a două-trei brigăzi artistice de agitație bune care să ridice probleme cotidiene, ce ne privesc și ne interesează pe fiecare dintre noi ? Obișnuind publicul, s-ar forma cu timpul, și tradiția. Iar spectacolul de amatori și-ar îndeplini menirea, demonstrîndu-și concret, utilitatea, sporindu-și eficiența.

Darda Popescu

PROGRAMUL Cabinetului Comitetului municipal de partid București

PERIOADA 19—24 MARTIE 1973

UNIVERSITATEA SERALĂ

Secția etică — Luni 19 martie, ora 17.00, Anul I : „Apărarea proprietății socialiste ca datorie morală". Expune dr. jurist **Ion Stoica.**

— Luni 19 martie, ora 17.00, la sediul Cabinetului municipal de partid, Anul II : „Opinia publică și rolul ei social-educativ : comuniștii purtători ai opiniei obștești înaintate". Expune cercetător științific **Sorin Rădulescu.**

Secția educație materialist-științifică — Luni 19 martie, ora 17.00, Anul I : „Religia, originile și esența ei". Expune conf. univ. **Tache Aurelian.**

— Luni 19 martie, ora 17.00, dezbatere la tema anunțată.

Secția economie — Marți 20 martie, ora 17.00, Anii II și III, dezbateri la temele din program anunțate.

Secția istorie — Vineri 23 martie, ora 17.00, Anul I : „Mișcarea muncitorească internațională la sfîrșitul sec. XIX și începutul sec. XX". Expune conf. univ. dr. **Traian Caraciuc.**

— Vineri 23 martie, ora 17.00, Anii II și III, dezbatere la temele anunțate.

STUDIU INDIVIDUAL

Secția filozofie — Luni 19 martie, ora 17.00, temele : Bazele principiale ale politicii Partidului Comunist Român, anii I și II ; Știința conducerii politice a societății socialiste, anii I și II ; Echitatea și dreptatea socială, principii de bază ale politicii P.C.R. ; Probleme actuale ale politicii P.C.R. în domeniul cercetării științifice ; Filozofia marxistă în contemporaneitate ; dezbateri la temele anunțate.

Secția economie — Marți 20 martie, ora 17.00, temele : „Probleme de bază ale făuririi societății socialiste multilateral dezvoltate", anii I și II ; „Probleme actuale ale planificării economiei naționale" și „România în contextul economiei mondiale", dezbateri la problemele din program anunțate.

Notă : Toate activitățile se desfășoară la sediul Cabinetului municipal de partid.

Prelungirea dezbaterii publice a proiectelor de lege aprobate de Plenara C.C. al P.C.R. din 28 februarie-2 martie 1973

Dezbaterea publică a proiectelor de lege aprobate de Plenara Comitetului Central al Partidului Comunist Român din 28 februarie — 2 martie 1973 și publicate în presă se prelungește pînă la 25 martie 1973.

A apărut

MUNCA DE PARTID

nr. 6/1973

DIN SUMAR

Articolele : Ridicarea eficienței întregii activități social-economice ; Dezvoltarea continuă a educației fizice și sportului ; Dezbatere exigentă a căilor de dezvoltare a satelor ; Un moment de însemnătate istorică în organizarea politică a clasei noastre muncitoare.

Rubricile : Cum se înfăptuiește rolul conducător al organelor și organizațiilor de partid ; Cincinalul înainte de termen ; În ajutorul noilor birouri ale organizațiilor de bază ; Munca politico-educativă la nivelul exigențelor actuale ; A munci și a trăi în chip comunist.

Au cuvîntul specialiștii

PREGĂTIREA FIZICĂ, PE PRIMUL PLAN

Progresul continuu și rapid al mișcării sportive din țara noastră depinde, în bună măsură, de modernizarea procesului de instruire. Apar astfel, ca foarte necesare, unele reașezări și chiar restructurări în gîndirea metodică a antrenorilor din toate disciplinele, îndeosebi a celor de la jocurile pe echipă la care, de fapt, mă voi referi.

Am văzut, recent, filmul „Cupa gloriei". Desigur, rolul regiei și al decupajului a fost esențial în realizarea peliculei, dar chiar dacă scenele au fost anume selecționate pentru a se constitui într-un imn închinat efortului, rămînem sincer impresionați de capacitatea fizică a marilor fotbaliști.

Ne aflăm în fața unei probleme de mare actualitate : din ce în ce este mai evident că pregătirea fizică trebuie să constituie factorul determinant al victoriei, chiar dacă cuceririle tehnico-tactice nu sînt deosebit de avansate. Desigur, n-am spus o noutate, toți tehnicienii cunosc acest imperativ, dar în activitatea practică mai dăinuie încă marea greșeală, aceea a consacrării unei singure etape — de obicei, începînd cu pregătirii fizice și apoi a trecerii ei pe un plan secundar. Mai concret : aproape toate echipele de mare performanță au introdus în activitatea lor 2—3 săptămîni de pregătire la munte — excelent mijloc de ridicare a capacității fizice. Numai că, după aceea, capitolul respectiv e considerat încheiat și, presați de apropierea competițiilor, antrenorii trec la problemele de tehnică, dar mai ales, la complicatele aspecte tactice ale formării și închegării jocului de ansamblu al formației. Total insuficient ! Pentru că, de exemplu, studiind planurile de antrenament ale unor echipe de fotbal de mare valoare (din Olanda, R.F. Germania etc.) am constatat că pregătirea fizică este o prezență permanentă. Mai mult decît atît, în unele cazuri, chiar intensificată în perioada competițională.

Iată de ce, apreciez eu, trebuie să renunțăm la principiile vechi — potrivit cărora accentul s-ar pune doar la început asupra pregătirii fizice generale, slăbind treptat, cu cît crește preocuparea pentru pregătirea tehnică și tactică — și că o inversare a acestor priorități se impune. În etapele de pregătire, antrenamentul intensiv — număr de ședințe, durată acestora — ne-ar permite să acordăm o pondere sporită aspectului tehnico-tactic, în timp ce, în etapa competițională, sporul necesar tehnico-tactic fiind minim, am avea posibilitatea să lucrăm mai mult pe plan fizic.

Să nu fiu înțeles greșit. Departe de mine gîndul de a propune o renunțare, într-o anumită perioadă, la preocuparile tehnico-tactice, dar mijloacele alese trebuie să vină în susținerea unei pregătiri fizice, în mod permanent, la un nivel ridicat. Acest principiu este și mai valabil în handbal — joc prin excelență de angajament fizic — și mărturisesc că în perioada de glorie a handbalului nostru feminin am aplicat cu perseverență aceste idei. În schimb, marile performanțe ne-au ocolit cînd am cedat curentului general care acorda prioritate pregătirii tehnice, și care, indirect, favoriza tendința spre comoditate a sportivelor.

Esențial, după opinia mea, este ca antrenorii să aplice aceste principii în munca practică cu sportivii. Aici intervin mari dificultăți, pregătirea fizică fiind socotită de sportivi o „corvoadă" greu de suportat. Marele talent al tehnicienilor este să-i convingă întîi pe elevii lor de importanța care trebuie acordată pregătirii atletice — în perioada competițională și chiar în ziua premergătoare meciului — și apoi să găsească mijloace atractive, la antrenamente, pentru realizarea cu deplin succes a acestui obiectiv imperios. Cine nu știe că și cea mai amară pilulă poate fi lesne înghițită dacă este „învelită" cu ciocolată ?

prof. Constantin Popescu
antrenor emerit

Cu dr. O. Troianescu despre Turneul internațional de șah

Al 13-lea „Turneu internațional de șah al României", găzduit de aula B.C.U., care este urmărit cu un interes tot mai mare, a pășit în a doua sa jumătate. În ciuda faptului că o parte dintre competitori (printre care și Ghițescu !) au pierdut contactul cu plutonul fruntaș, disputa continuă foarte dîrz.

Iată și părerile dr. O. Troianescu, unul dintre antrenorii lotului nostru reprezentativ, cărula, cu prilejul rundei de aseară, i-am solicitat un scurt interviu :

— Ce părere aveți despre nivelul tehnic al partidelor de pînă acum ?

— Nivelul la care se joacă este exprimat, cred eu, de prezența unor fruntași ai eșichierului mondial cum sînt, de pildă, Taimanov, Rukavina și reprezentantul nostru Florin Gheorghiu, calificați în turneul interzonal C.M., precum și campionii unor țări. Forța de joc recunoscută a acestora spune foarte mult.

— Întrevedeți pe posibilul cîștigător ?

— Prima șansă o acord șahistului sovietic Mark Taimanov, jucătorul cu cea mai mare experiență internațională. O să par surprinzător, dar a doua șansă o are, după părerea mea, recentul maestru internațional Dumitru Ghizdavu, un jucător cu mult talent, partidele lui cu Ostoici și Ungureanu — duse la victorie în mod strălucit — fiind o dovadă în acest sens. De altfel, Ghizdavu este unul dintr-puținii care nu a părăsit învins masa de joc.

— Pe Gheorghiu l-ați omis. Sau el nu intră în calculul dv. ?

— Gheorghiu are posibilități și poate triumfa. Rezervele pe care le am, deocamdată, față de el se explică prin aceea că, în raport cu bogatul său arsenal de cunoștințe teoretice și tehnice, el a avut, în rundele de pînă acum, o evoluție nemulțumitoare. Sper (ca de altfel și spectatorii care îl urmăresc cu deosebit interes) să-și intre în ritmul obișnuit în rundele care au mai rămas de disputat.

— Ce remarci ne puteți face despre ceilalți reprezentanți ai noștri ?

— Deocamdată aș schița doar cîteva observații. Ghițescu, care s-a comportat excelent în recentul turneu din Olanda, acuză o justificată oboseală. Revelatorii, în schimb, comportările jucătorilor Stoica și, în special, Partoș. Primul confirmă speranțele, iar cel de al doilea luptă cu energie pentru două obiective : un loc în echipa reprezentativă și o notă de maestru internațional, amîndouă le victorie în mod strălucit — fiind o dovadă deplinit. Stanciu — după jocul bun din turneul maeștrilor — acționează nesigur și, în plus, continuă să lupte cu vechea lui lacună, criza de timp. Iar Ungureanu (pentru care turneul constituie o testare specială) are serioase lipsuri în pregătire.

— În altă ordine de idei : de ce lipsește V. Ciocîltea de la turneu ?

— Deși este o „piesă" de bază în șahul nostru, Ciocîltea nu a fost inclus pe lista participanților, întrucît s-a aflat într-un șir de turnee — ultimul, cel din Ungaria, încheidu-se abia în ajunul începerii întrecerii de la București. Am vrut, de aceea, să-i scutim de realizarea unui rezultat sub posibilități.

D. Porumbacu

În runda de aseară, a VIII-a, au fost consemnate rezultatele : Ghizdavu — Spiridonov 1—0; Stanciu — Taimanov remiză; Partoș — Ostoici 1—0; Honfi — Ghițescu 1—0. Au întrerupt : Gheorghiu cu Ungureanu; Stoica cu Rukavina; Knaak cu Ficnti. Primii clasați : GHIZDAVU, TAIMANOV 5½ p; Partoș 5 p; Honfi 4½ p; Knaak (i) 4 p etc.

Pe scurt • Pe scurt

• Prin aminarea etapei de duminică, echipele **Steaua** și **F. C. Argeș** au convenit să susțină un meci amical, **duminică, pe stadionul din Ghencea**, de la ora 11.

• În această primăvară, peste 100 de jucători vor lua parte la un circuit european de tenis, care va cuprinde 6 turnee, în ordine, la Valencia, Barcelona, Nisa, Monte Carlo, Madrid și Florența. Circuitul se va desfășura între 26 martie și 6 mai. Printre participanți : Năstase, Gimeno, Orantes, Panata, Proisv.

• În meci amical de hochei — disputat la Berlin — selecționata R. D. Germane a învins formația Sparta Praga cu 8—4 (2—1, 2—2, 4—1).

• Ieri, la Iași, în penultima etapă a „Trofeului Iașului" la handbal feminin : I.E.F.S. — Universitatea Iași 20—10 ; Iscoj Chișinău — Textila Buhuși 18—11 ; V.I.F. Sofia — Rulmentul Brașov 13—8.

Lectură — Liviu Călin: „SUFLET ÎN SPAȚIU"

O poezie cultă, abordînd o admirabilă tehnică a discreției culorilor și contururilor, care mă trimite cu gîndul la pictura lui Vermeer, scrie Liviu Călin, liric și critic literar de fină notație.

Deși a descoperit de mult că „mișcînd pe hîrtie silabe" poate face din ele, oricînd — constelații, statui și livezi pluitoare " poetul Liviu Călin nu se abandonează, totuși, în voia jocului de imagini fără acoperire sentimentală și ideatică, așa cum fac adesea, din păcate, destui de mulți dintre confrații săi, ci, cu o mînă sigură, desenează elegii, meditații nu rareori admirabile, izbutind creații interesante, în care talentul nativ generează imagini elegant și sigur controlate de inteligență și de o secretă admirație pentru rigorile subtile ale versului clasic : „Seara, prin apa curată, trec lilieci, / O creangă visează plutind printre stele. / Pietrele vinеții vorbesc și te-ar lăsa să pleci / Cu privirile încercănate de iele, / / Tragi visla și-i arunci lanțul de lună, / Cornul de aur e jos, între ierburi. / De undeva pași în casa străbună / Coboară spre riu la vînătoare de iepuri. . ." (Autumnală).

Gama „coloristică" a poeziei lui Liviu Călin — autor matur și personal, voce lirică distinctă — este una delicată, elegiacă, încluzînd tonuri puțin estompate, însă de mare finețe, sunetul cuvîntului are un luciu de bronz, el se aude îndepărtat și în surdină, emoționînd tocmai prin lipsa lui de stridență, iată : „Într-o seară / aud fumul frunzelor plecînd / Ca un voal smuls încet / de pe fruntea unei mirese bătrîne / care ține în mînă, uscate / cele dintîi fire de iacint..." (Refuz).

Plastice, poemele lui Liviu Călin încintă prin echilibru și fragilitate a liniei lirice, fragilitate neînsemnînd, desigur, superficial, cînd poetul, depozitar emoțional al unei reale experiențe de viață, știe s-o transpună în versuri, s-o transfigureze pînă la simbol : rezultatele poetice ale unor atari întreprinderi ne rețin, ni se impun : „Dimineața cu dantela ei rece / mă va duce / lîngă bradul din munte / și rășina lui / să-mi picure pe frunte" (Nu cunose sfinți).

O nostalgie a zonelor pure, a teritoriilor copilăriei, a „întoarcerilor" vibrează aproape la tot pasul în poezia volumului cu titlu fericit : „Suflet în spațiu", memoria artistului restituind hîrtiei momente de viață aureolate de o luminozitate verbală controlată : sînt momente de viață pe care poetul, visînd la edenul necesar al primei vîrste, refuză să le uite ; ele au reflexe blînde și egale, frazarea lor poetică știe să cadă ordonat și suav în același timp : „Numele meu atunci / fulgeră stejarul uscat / și vor ieși, din scorburi / prin zăpadă / ciupercile roșii, / pantofii copilăriei" (Ipoteză).

Candoarea aceasta (de invidiat) a versului unui slujitor înverdecat al condeiului cum e Liviu Călin creează efecte de-a dreptul remarcabile și în cazul poeziei de țară, mai solemnă, făcînd simțită în epitet o demnitate mai acuzată, ca acea a odei, artistul reușind să se rostească original și în acele ocazii în care cîntă sever, fără a adopta însă vreun corset convențional în strofe de ținută tradițională. Țara, suprema dragoste a poetului, loc pentru eternă frumusețe și meditație : „Cocorii pe cerul fulgerat de creste, / Merii își leagănă mireslele rotunde, / Cîmpul aruncă vestile cîntînd / Și spicele, vezi, tremură oriunde / În borangic țesut cu răsuflarea țării / De care versul nu vorbește prima oară, / Catargul alb vrăjit în țărmul mării / Își murmură simțirea ca lemnul de vioară (Acuarelă).

Argumentînd cu exemplele citate, al căror număr s-ar putea fără îndoială înmulți, ne asumăm riscul să afirmăm că, dincolo de unele înnorări trecătoare ale versului său, de multe tristeți, în fond, fertile, starea de spirit a poetului Liviu Călin este aceea a unui „solar", iar forma ei de transcriere predilectă, prin cuvînt, este melancolia senină.

Dan Mutașcu

• *A.R.I.A. anunță că, din motive obiective, concertul care trebuia să aibă loc luni, la Sala Palatului, cu concursul formației „Romanticii" și al solistelor Anda Călugăreanu, Angela Similea și Dida Drăgan, se amînă pentru o dată ce va fi comunicată ulterior.*

INSTITUTUL de petrol, gaze și geologie din București, angajează în condițiile Legii nr. 12/1971, ȘEF serviciu plan, organizarea muncii, informații și încrierea la biroul personal din institut, str. Aviator Traian Vuia nr. 6, tel. 12.77.96.

SPITALUL Colțea, angajează, în condițiile Legii 12/1971, ASISTENTE și SURORI medicale în staționar, BRANCARDIERI, PAZNICI, BUCĂTARI.

INSTITUTUL agronomic „Nicolae Bălcescu" angajează în condițiile Legii nr. 12/1971, pentru Facultatea de îmbunătățiri funciare, TEHNICIAN principal electromecanic, DESENATOR tehnic principal, MECANIC instalator (lăcătuș mecanic categ. 4—6), LABORANT. Cei interesați se vor adresa în bd. Mărăști nr. 59, sectorul 1, la secretariatul Facultății de îmbunătățiri funciare.

I.H.R. București, calea Victoriei nr. 36, angajează pentru Oficiul județean de turism Olt-Slatina, complexul turistic „Parc" Hotel, ȘEFI de sală, cunoscători de limbi străine și cu o vechime de 10 ani în munca de ospătar, BARMANI preparatori, BUCĂTARI specialiști, BUCĂTAR III, ȘEF laborator cofetărie. Angajarea se face conf. Legii 12/1971. Se asigură cazarea.

CENTRALA industrializării laptelui angajează pentru atelierul de proiectare, INGINERI proiectanți gr. III în specialitățile construcții civile și industriale și instalații termice, iar pentru atelierul de reparații separatoare TEHNICIAN normator, ECONOMIST prețuri, STRUNGARI, FREZORI, LĂCĂTUȘI, ELECTRICIAN AMC, MATRITERI, SUDORI, BOBINATOR MECANICI utilaje și MECANIC întreținere la mașini de calcul cu cartele perforate, în condițiile Legii nr. 12/1971. Informații suplimentare la tel. 13.90.89, pentru atelierul de proiectare, și 23.75.30, pentru atelierul de reparații separatoare.

INTREPRINDEREA de construcții și prestări construcții Ilfov, București, șos. Panduri 24, tel. 31.28.20, angajează pentru baza Progresul, TEHNICIAN utilaje, TEHNICIAN normator, REVIZOR tehnic auto, TINICHIGIU auto, MECANIC utilaje, GESTIONARI materiale.

ADMINISTRAȚIA de stat Loto Prinosport, Direcția municipiului București, angajează GESTIONARI (bărbați și femei) pentru vînzarea volantă a lozului în plic. Se angajează și pensionari. Doritorii se vor adresa la inspectoratele de sectoare în zilele de marți și joi între orele 18.30 și 20, după cum urmează : sectorul 1, șos. Ștefan cel Mare nr. 2; sectorul 2, șos. Ștefan cel Mare nr. 33; sectorul 3, șos. Mihai Bravu nr. 117, bloc E 1; sectorul 4, str. Lipscani nr. 9; sectorul 5, calea Șerban Vodă 43; sectorul 6, str. Brezoianu 12; sectorul 7, Brezoianu 26; sectorul 8, str. Buzești nr. 2.

TEATRUL „NOTTARA"

prezintă la
Sala Palatului
sîmbătă 17 martie orele 19,30,
MUSICALUL DE MARE SUCCES

BUNĂ SEARA, DOMNULE WILDE!

de
EUGEN MIREA
după
OSCAR WILDE
Muzica și direcția
muzicală
H. MĂLINEANU

UZINA DE REPARAȚII BUCUREȘTI

șos. Giurgiului nr. 3, Jilava, tramvaie 7, 12, 17, autobuze 75, 116, stația C.F.R. Progresul, tel. 23.55.50, 23.55.59, organizează

CONCURS

pentru ocuparea următoarelor posturi :

— Contabil șef cantină
— Ingineri proiectanți
— Maiștri prelucrări mecanice prin așchiere
— Ingineri S.D.V.-iști
— Maiștru instalații termotehnice

Concursul are loc în termen de 15 zile de la publicare.

De asemenea, angajează :

— Fochiști autorizați I.S.C.I.R. pentru cazane C.R. 9 și Gama.
— Turnători formatori
— Magazineri
— Șef depozite
— Strungari
— Lăcătuși reparații utilaje
— Electricieni automatizări
— Muncitori necalificați pentru calificare în meseria de turnători formatori, prin cursuri de scurtă durată.
— Pompier motopompă

DIRECȚIA DE POȘTĂ ȘI DIFUZAREA PRESEI

ANUNȚĂ:

În aceste zile la oficiile P.T.T.R., factorii poștali și difuzorii de presă din întreprinderi și instituții SE REÎNNOIESC ABONAMENTELE pe trimestrul II la toate ziarele și revistele.

COMPLET RENOVAT

s-a redeschis magazinul din str. Eforiei nr. 2, pentru achiziționarea obiectelor din metale și pietre prețioase precum și a monedelor și lingourilor din aur interzise la deținere.

În cadrul magazinului funcționează și un raion de vînzare cu un sortiment bogat de articole de podoabă, curele de ceas și butoni mansetă.

I.C.R.A.L. „Giulești" angajează prin transfer în interesul serviciului, în condițiile prevăzute de Legea 12/1971, MAIȘTRI constructori. De asemenea, angajează MUNCITORI necalificați din București și din județele limitrofe, întreprinderea asigurînd cazare. Solicitanții se vor adresa la sediul întreprinderii, serv. personal-învățămînt, str. Constantin Mille nr. 12, sectorul 7, tel. 15.95.73.

INTREPRINDEREA de salubritate București angajează MUNCITORI necalificați pentru salubrizarea orașului (bărbați și femei) la curățat străzi și încărcători, ȘOFERI, TRACTORIȘTI rutieriști, LĂCĂTUȘI montatori agregate categ. 4—6, LĂCĂTUȘI constr. metalice categ. 4—6, STRUNGARI, FREZORI, ELECTRICIENI auto, FOCHIȘTI, INSTALATORI sanitariști, PAVATORI, LĂCĂTUȘI întreținere, TINICHIGIU șantier, INGINER energetic.

Se angajează muncitori și din provincie, întreprinderea asigurînd cazare la dormitoare, atît pentru bărbați cît și pentru femei. Informații suplimentare la serv. personal, calea Plevnei nr. 80, sectorul 7, telefon 43.50.30, int. 140.

TEATRUL MUZICAL BRAȘOV

organizează

joi, 29 martie 1973, ora 13, la sediul teatrului din Brașov, str. Operetei nr. 51,

CONCURS

pentru ocuparea următoarelor posturi :

— 1 post regizor artistic — operă-operetă.
— 2 posturi soliști (tenor, mezzosoprană)
— 1 post actriță estradă.

Condiții conform Legii 12/1971.

Cererile de înscriere însoțite de memoriile de activitate se primesc la secretariatul teatrului pînă în ziua concursului.

DIRECȚIA JUDEȚEANĂ DRUMURI ȘI PODURI ILFOV

bd. Nicolae Bălcescu nr. 21, sectorul 1, angajează prin

CONCURS

— Ingineri drumuri și poduri
— Tehnicieni drumuri
— Tehnicieni auto
— Mecanici întreținere și reparații pentru auto și utilaje
— Mecanici exploatare utilaje rutiere
— Automacaragii

Criteriile de angajare sînt cele prevăzute de Legea 12/1971.

Concursul va avea loc în termen de 15 zile de la publicare.

Relații suplimentare se pot obține la tel. 15.06.72.

O.C.L. „ALIMENTARA" SECTORUL 5

calea Rahovei 10, tel. 16.73.60, angajează prin

CONCURS

— Șefi de unitate
— Revizori gestiune
— Economist

De asemenea, angajează motoscuterist, timplari, electricieni, lăcătuși mecanic.

Solicitanții vor avea domiciliul în București și trebuie să îndeplinească condițiile de studii și stagiu conform Legii 12/1971.

INFORMAȚIA SPORT

Rapid—Leeds, miercuri pe stadionul Republicii

Meciul retur din cadrul sferturilor de finală ale „Cupei cupelor" dintre **Rapid** și **Leeds United** va avea loc **miercuri**, pe **stadionul Republicii**, cu începere de la **ora 16.**

Handbal. Barajul pentru desemnarea campioanelor Capitalei

Primele două clasate în campionatele — masculin și feminin — de handbal, rezervate echipelor din categoria „Onoare", din seria asociațiilor sindicale și, respectiv, din întrecerea seriei studențești, susțin un baraj pentru desemnarea campioanelor Capitalei și a ocupantelor, în continuare, a locurilor 3—4. Jocurile se vor disputa tur-retur, astfel : mîine, de la ora 15, în sala Dinamo : Spartac — Universitatea (f) pentru locurile 3—4 ; Electromagnetica — Medicina (m) pentru locurile 3—4; P.T.T. — Politehnica (f) pentru locurile 1—2 ; Electra — I.E.F.S. (m) pentru locurile 1—2 ; duminică, de la ora 15, în sala Progresul, partidele retur se vor desfășura, în aceeași ordine, tot de la ora 15.

• Duminică, reuniune de box

Campionatul municipal de box continuă duminică, de la ora 10, în sala Progresul. Celor 14 meciuri oficiale de juniori (la ambele categorii de virstă) li se vor adăuga 5 întîlniri amicale de seniori între perechile : V. Mălinaș (Metalul) — M. Ibrahim (Steaua) ; Gh. Ilie (Metalul) — L. Micu (Steaua) ; Gh. Ciochină (Steaua) — I. Adam (Steaua) ; Gh. Rizea (Metalul) — C. Ghiță (Steaua) ; M. Constantinescu (Metalul) — D. Zelinca (Steaua).

AFLĂM DE LA Miliția Capitalei

• La gestionarul unității ILF din cal. Văcărești nr. 279, s-a prezentat o cetățeană : „Sînt vînzătoare la un magazin OCL „Textila", i-a spus aceasta, vă pot vinde niște covoare". Numai că amabila vînzătoare s-a dovedit o... escroacă notorie, dispărînd cu cei 2000 lei încredințați de gestionar. Pe baza semnalmentelor date de păgubaș, infractoarea a fost descoperită : Cornelia Vlădoianu (aleea Livezilor nr. 29), pusă în libertate condiționată pe timp de un an (are de executat o pedeapsă de 8 ani închisoare, tot pentru înșelăciune). Desigur, C. V. va suferi rigorile legii ; cum rămîne însă cu credulitatea victimei ?

• Ieri, cpt. Gh. Nuțu (circumscripția 3 miliție) a constatat că imobilul din str. Toamnei nr. 106, locuit de oameni vîrstnici și suferinzi, este troienit de nămeți. Împreună cu un grup de salariați de la Institutul geologic, el a deblocat căile de acces.

• Din cauza unei fisuri la coșul de evacuare a fumului, la imobilul din str. Olga Bancic nr. 12 a izbucnit un incendiu, localizat de pompierii militari. Din nou, o nedoritâ exemplificare a ceea ce înseamnă neglijență.

AMPLĂ MOBILIZARE SUB SEMNUL INALTEI RESPONSABILITĂȚI CIVICE

Podul de gheață a fost răsturnat...

Giftit, sincopat, îmi desartă în ureche sacul doldora de impresii. Tot ce nu-i încape pe hîrtie, revelația faptelor de conștiință, triajul renăscut de sub pulberea vrăjmașă, convoaiele nesfîrșite ale aprovizionării, orele nesfîrșite de muncă ale celor care nu admit ideea golurilor de producție. Toate acestea și multe altele pe care le poartă pe retină se dezlănțuie frenetic. Un singur regret îl încearcă pe mai tînărul meu coleg, reporterul de noapte, unul din sutele de mii de bucureșteni prezenți la datorie în „schimbul zăpezii". El, de atîtea ori martor ocular al faptelor de ultimă oră, al eroismului cotidian, de data aceasta nu a fost acolo. Ce s-o fi întîmplat oare, pe cele două străzi — le știe el bine — care, cu podul lor de gheață, au dat atîta bătaie de cap celor de la 4? Un impuls lăuntric ne obligă să reluăm firul faptelor. Azi în zori. Este ora 6. La Comitetul de partid al sectorului sosește, din raidul său neîntrerupt, de zile și nopți, primul secretar. Formează numărul atît de bine cunoscut al Comandamentului municipal.

— La telefon Cornel Nicoda. Ultimele două străzi, ultimele artere de circulație — Nerva Traian și Popa Nan — au fost predate I.T.B.-ului. La lucrările de descongestionare au participat, în sector, peste 21 000 de cetățeni.

Laconică raportare. Bucurie pentru miile de beneficiari, pentru călători.

Se anunță, sub geana veselă de soare, o zi de muncă plină, de vești bune, în acest martie neverosimil de alb. Podul de gheață a fost răsturnat.

N. G.

(Urmare din pag. 1)

continuare, unele probleme stringente. Paralel cu acțiunile pentru înlăturarea zăpezii este necesar să se urmărească ca toate gurile de scurgere ale canalelor, rigolele să fie degajate pentru a evita stringerea apei pe străzi, mai ales că vremea este în curs de încălzire.

Se impune, pentru orice eventualitate, ținerea în perfectă stare de funcționare a tuturor utilajelor de evacuare a apei — motopompe, autospeciale etc. — nu numai a celor aparținînd întreprinderii de specialitate — I.C.A.B. Pe toate străzile și bulevardele pe care circulă mijloace de transport în comun pe pneuri este necesar să fie decapată și înlăturată de urgență gheața. Pentru a preveni eventualele accidente cît și deteriorarea clădirilor fiecare cetățean are obligația de a curăța zăpada de pe acoperișuri și terase. Opinia publică trebuie să acționeze cu toată fermitatea pentru a-i mobiliza în această activitate cu profund caracter patriotic pe toți cetățenii, deoarece nu trebuie trecută cu vederea pasivitatea manifestată în unele cazuri, e drept foarte puține.

După cum s-a subliniat în ședința de ieri a Comandamentului Capitalei, se impune să fie continuate, cu intensitate maximă, eforturile pentru deszăpezirea tuturor stațiilor de cale ferată de pe linia de centură a Capitalei, creîndu-se astfel condiții pentru primirea și descărcarea transporturilor de materii prime și materiale necesare bunei desfășurări a producției, a celor cu produse destinate aprovizionării populației, precum și expedierea rapidă a produselor industriei bucureștene către beneficiari. În aceeași ordine de idei se impune ca fiecare întreprindere să degajeze rampele de încărcare-descărcare, platformele și spațiile de depozitare, să deszăpezească liniile ferate uzinale.

Bătălia cu zăpada nu s-a încheiat. Trebuie acționat cu aceeași hotărîre în fiecare compartiment de activitate, mobilizîndu-ne toate energiile pentru realizarea integrală a obligațiilor ce ne revin conform Hotărîrii Comandamentului Central. Este datoria de onoare a fiecărui locuitor al orașului să contribuie din plin la asigurarea în continuare a unui ritm viu, neîntrerupt, al producției, a unei aprovizionări ritmice — atît tehnico-materiale cît și a populației — să fie o prezență activă în desfășurarea normală a activității la toate locurile de muncă, în întreaga viață a orașului.

OSTAȘII — totdeauna în primele rînduri

Privit din elicopterul pilotat de locotenent-colonelul Zaharia Ivancea, Bucureștiul de aseară arăta ca un uriaș șantier dominat de efortul conjugat al tehnicii și al brațelor înarmate cu lopeți de a lărgi drumurile create prin nămeți. Pretutindeni, fronturi de lucru.

Și, ca în orice luptă, care cere bărbăție, generozitate și disciplină — adăugăm noi — acolo unde e mai greu își face simțită prezența și armata. Dacă din aer aviatorii (și am putea cita și pe maiorul Gheorghe Rădulescu, pe căpitanul Ion Cristea etc.) efectuează recunoașteri, în special asupra arterelor de circulație și a liniilor de înaltă tensiune din preajma Bucureștiului pentru alertarea la timp a echipelor de intervenție, pe pămînt ostașii participă direct la lupta cu nămeții. O luptă în care e greu să ierarhizezi faptele de eroism, pentru un singur motiv: cei care le-au săvîrșit sînt foarte mulți și atît de modești încît le place să vorbească mai mult de tovarășii lor decît de ei înșiși. Plutonierul Nicolae Manta, mecanic pe o autospeială de mare putere, prevăzută cu un plug enorm, a deszăpezit două principale căi de acces în București — dinspre Alexandria și dinspre Pitești — muncind uneori 24 de ore din 24. Dar preferă să aminteaască și de un alt tovarăș al său — Dumitru Bălan — care pe o mașină asemănătoare a deszăpezit poarta de nord a Bucureștiului — spre Ploiești.

Pe maistrul militar cl. a IV-a Ion Nițu l-au găsit, trei zile la rînd, zorile la lucru în atelierul de reparat mijloace de deszăpezire; ni-l arată pe soldatul Ioan Nicolae: „Fără el și tovarășii lui cum ne-am fi descurcat?"

Secretarul unui comitet de partid de unitate, locotenent-colonelul Mihai Simionescu, prezent, mai ales, pe șantierele de descongestionare a gărilor și triajelor București Nord, Chitila, Basarab etc., chiar din prima zi a încleștării cu viscolul și ninsorile, iar acum cu burnița — nu lasă să i se întrevadă oboseala și este oricînd gata să ofere numele celor evidențiați: căpitan Cornel Bărbulescu, caporal Nicolae Știoleac, soldat Costache Buraga, soldat Nicolae Alexe, sergent major Constantin Ungureanu, locotenent Constantin Răcucin, soldat Ilie Dinu...

Poate că și aceasta impresionează plăcut la oamenii în uniformă: știu să dea dovadă întotdeauna de inițiativă. Aseară, un troleibuz de pe linia 81 s-a împotmolit într-un „mal" de zăpadă, lîngă Arcul de Triumf. Un soldat dintr-o unitate a Ministerului de Interne fără a sta pe gînduri, a cerut o lopată. Exemplul a fost, aș putea spune, molipsitor. În cîteva minute drumul era eliberat, iar mașina împinsă de călători trecea hopul.

Toate trec cînd oamenii sînt solidari. Pînă și greutățile depășite frumos licăresc în amintire. Ca aceste momente care îi găsesc umăr la umăr pe ostași și... întreaga populație a Bucureștiului.

Locotenent colonel
C. BOTONCEA

I.C.A.B. pe recepție

Ieri, pe nesimțite, ninsoarea s-a transformat în ploaie. O ploaie mărunță, insistentă, de toamnă tîrzie. Zăpada a prins să se topească. Apa se stringe, între „baraje" de gheață. Rigolele trebuie degajate în permanență, pentru a face loc spre gurile de canal șuvoaielor ce cresc în intensitate sub acțiunea temperaturii ce a urcat brusc. Este „ora" la care intră în acțiune, cu toate forțele, I.C.A.B.

La permanența din sediul întreprinderii — unde ne aflăm — cinci telefoane și o stație de radio emit incontinuu semnale. Atenționări, solicitări de utilaje, indicații. Pe strada Popa Nan, s-a produs o tasare a terenului. O arteră importantă a traficului de transport în comun. O echipă de intervenție se deplasează de urgență.

Prin radio I.T.B.-ul semnalează că la capătul liniei 105, în Drumul Taberei, s-a strîns apă, făcînd imposibilă staționarea autobuzelor. **„Trimitem urgent mașini și oameni"**, vine prompt răspunsul. În Hristo Botev, se anunță, se stringe multă apă. **„Acum a ieșit mașina din garaj și se îndreaptă într-acolo".** Se face o scurtă pauză, de care profit pentru a-l intervieva „la minut" pe inginerul șef Sergiu Niculescu.

— Care este situația la această oră?

— Normală. Nu sînt motive de îngrijorare, chiar dacă telefoanele noastre ar lăsa o altă impresie.

— Cîte utilaje și cîți oameni sînt mobilizați?

— 72 de autopompe și autocisterne și peste 650 de oameni. Se descongestionează și se desfundă, în permanență, gurile de scurgere. Dacă nu ar fi zăpada aceasta compactă, cu gheață, care mai blochează gurile de canal, nu ar fi absolut nici o problemă, cantitatea de apă rezultată fiind ușor de preluat de rețeaua de canalizare; ținînd seama însă că ea se topește treptat, e necesară o supraveghere permanentă.

Iată de ce **TOȚI CETĂȚENII SÎNT CHEMAȚI SĂ SPRIJINE ACȚIUNEA DE DRENARE A APEI PROVENITĂ DIN TOPIREA ZĂPEZII.**

O. A.

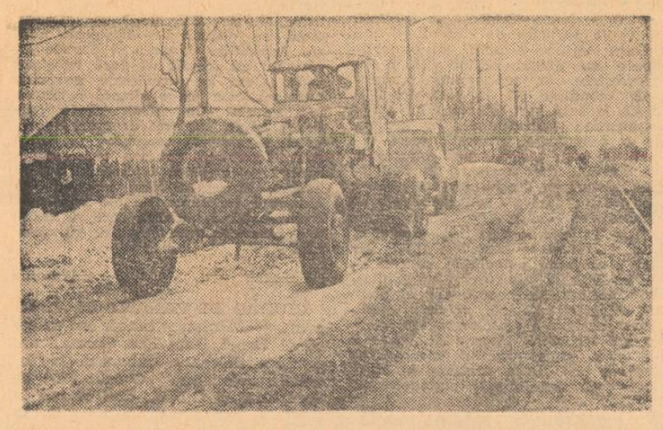

24 DE ORE PE BULDOZER

De la Întreprinderea de utilaj-transport a Centralei de construcții-montaj:

● În Piața Scînteii, spre Otopeni, buldozerul 51507, condus de C. Onoiu și Petre Lică, a dislocat o mare cantitate de zăpadă în condiții extrem de grele, fără a avea nici o defecțiune ● Buldozeristul **Vasile Petre**, în zona Ion Șulea, nu a întrerupt lucrul timp de 24 de ore ● Pe direcția Ghencea-Domnești, Constantin Ghighilan și Nicolae Geambașu, cu buldozerul 51518, au intervenit cu maximum de eficacitate în eliberarea drumurilor de penetrație. ● Echipajul de pe mașina 32 B 9931, în frunte cu Andrei Duță, Constantin Crețu și Marin Motrenea, s-a deplasat în condiții deosebit de grele acolo unde au fost solicitați, reușind reparații de calitate și într-un timp extrem de scurt. ● Șeful coordonator al sectorului de buldozere de la secția Moruzești, maistrul principal Nicolae Pandele, nu a părăsit dispeceratul în ultimele 48 de ore, dirijînd cu competență utilajele existente pe traseele orașului. ● Aceleași cuvinte și pentru maistrul Vasile Pîrvu, care a coordonat lucrările din zona de nord a Capitalei. ● Zilnic, pe principalele trasee ale orașului, Întreprinderea de drumuri și poduri lucrează cu peste 800 de oameni și cu 7 autogredere, în două schimburi. Ore în șir, în viscol, numeroase echipe s-au luptat cu zăpada pentru a scoate din orice pericol podurile Ciurel, Băneasa și Dobroiești. S-au evidențiat echipele conduse de Constantin Golumbeanu, în Drumul Taberei, și Ștefan Dote, în ansamblul Țăndărei-Berceni.

Petre Gheorghiu

NOAPTEA, ÎN FOCUL BĂTĂLIEI ZĂPEZII

(Urmare din pag. 1)

ționare a utilajelor — îmi spune. Este firesc, suprasolicitarea din ultimele zile a provocat unele defecțiuni. Trebuie să subliniez însă că n-aș putea să vorbesc de imobilizarea nici unui agregat. De ce? Prin eforturile unor oameni — ca mecanicul **Liviu Mirț**, strungarul **Constantin Băianică**, maistrul **Constantin Răducanu**, lăcătușul **Constantin Badea**, de la atelierele noastre, care au lucrat cîte două-trei schimburi în șir, uneori și mai mult — timpul de efectuare a reparațiilor a fost redus de 5—6 ori, iar utilajele respective au putut reveni imediat pe străzi.

ORA 2,00, PIAȚA ILIE PINTILIE

Aș fi vrut să stau de vorbă cu cineva de la magazinele din această zonă. Probabil, însă, venisem prea tîrziu: salariații unităților comerciale, cei ai depozitelor pregătiseră totul pentru dimineață. Stăteau mărturie vitrinele pline.

ORA 2,15, COMANDAMENTUL SECTORULUI 7. Intru pe ușă aproape o dată cu primul secretar al Comitetului de partid al sectorului, ing. **Dumitru Necșoiu**, care se întorcea de pe teren.

— Care sînt cele mai proaspete **observații?**

— Pînă dimineață, toate arterele de transport în comun de pe raza sectorului vor fi total degajate de zăpadă și gheață. Și tot pînă dimineață trebuie să terminăm lucrările de deblocare a gării Cotroceni; vom asigura astfel buna aprovizionare cu materii prime a întreprinderilor, precum și expedierea produselor finite. Un membru al Biroului Comitetului de partid al sectorului, tovarășul **Nicolae Neacșu**, care este totodată și președintele Consiliului sindicatelor din sector, se află permanent în mijlocul ostașilor și muncitorilor I.S.B. de la Cotroceni, coordonînd lucrările. Alte noutăți: am organizat puncte de reparare a utilajelor de deszăpezire la Grupul de uzine piese de schimb, la Semănătoarea, la Fiat-Service, la U.M.E.B. etc., unde muncitorii asigură rapiditatea înlăturării defecțiunilor.

...ORA 5,00. Sînt nevoit să încheiu manuscrisul cu același regret ca și în diminețile precedente: acela de a nu avea suficient spațiu tipografic pentru bogăția de fapte pe care am adunat-o în filele carnetului, acela de a nu fi putut însera decît faptele doar cîtorva dintre nenumăratii oameni care și astă-noapte **s-au aflat la datorie.**

FLUX NEÎNTRERUPT SPRE MAGAZINE

Fluxul mărfurilor spre magazine este într-adevăr neîntrerupt. Este neîntrerupt pentru că și oamenii din vastul angrenaj al comerțului, al transporturilor au dat dovadă de ceea ce numim eroism cotidian.

...Luni dimineața cursele I.T.A. care fac legătura cu comunele din jurul Bucureștiului au circulat cu mari întîrzieri. Unele au fost chiar întrerupte. Aflat acasă, în comuna Petrichioaia, tocmai de lîngă Urziceni, **Alecu Zotu** n-a pregetat să facă un... maraton de 40 km. A ajuns la depozitul ICRA Colentina mai tîrziu ca de obicei. S-a odihnit puțin, apoi împreună cu echipa sa de muncitori și-a început activitatea de manipulare și expediere a mărfurilor către rețeaua cu amănuntul. Orele de somn au fost mai puține. Patul mai tare, pentru că de atunci n-a mai plecat acasă. Și n-a fost singurul. **Ștefan Marin** de la depozitul „Th. Speranția" a străbătut și el mulți kilometri pe jos pentru a „semna" condica de prezență.

Nicolae Mihăilescu conduce o formație de 11 muncitori la depozitul Obor. Datorită zăpezii, mărfurile încărcate în vagoane nu puteau pătrunde pînă la rampa de descărcare. Linia ferată era înzăpezită. Au pus cu toții mîna pe lopeți și au deblocat-o pe mai mulți kilometri.

Fapte de muncă, obișnuite în aceste zile. La fel ca ei **Gheorghe Popescu, Marcel Stăncuț, Maria Cojocaru, Ion Nuru**, șefi de depozit sau brigadieri, au lucrat zilnic cîte 16—18 ore, fără întrerupere. Numai așa a fost posibil ca spre magazinele alimentare să plece și ieri cantități mari de mărfuri, **de la depozitul Rahova, de la Colentina, de la Obor, din str. Th. Speranția.**

...Am vizitat ieri după amiază cîteva dintre marile silozuri și depozite de legume. Sute de oameni lucrau la sortarea, preambalarea și încărcarea produselor în mașini. Un număr de 86 autocamioane au efectuat cîte 2—3 curse la depozitele Chiajna, Progresul, Militari, Heliade între Vii, pentru a aduce la unitățile de desfacere mari cantități de cartofi, ceapă, fasole, rădăcinoase și... trufandale. Magazinele de specialitate au fost astăzi mai bine aprovizionate decît ieri.

La dispeceratul central al IPVLF situația aprovizionării rețelei este urmărită din două în două ore. Stocurilor existente în prezent li se vor alătura altele. De la Brașov, Satu Mare, Suceava au plecat spre Capitală cîteva zeci de vagoane încărcate cu cartofi.

Așadar, flux neîntrerupt spre magazine...

R. Groapă

Pe arterele de penetrație

TRAFIC NORMAL

Pe arterele orașului, eliberate de mantia grea a zăpezii, zeci, sute de camioane și-au reluat acel du-te-vino neîntrerupt care înseamnă viață economică, viață socială. Este și acesta un indicator al ritmului viu al inimii țării. La ieșirile din oraș, pe drumurile naționale am putut surprinde tumultul, nu întrerupt, ci doar diminuat cîteva zile, acum redevenind același: normal.

Autostrada București—Pitești. Trec mașini din diferite localități ale țării cu piese de schimb, cu mărfuri, din comunele suburbane: vin spre locurile lor de muncă navetiștii. Alte mașini duc în țară și peste hotare produsele finite ale citadelelor industriale ale Bucureștiului. Camionul 21-Cj-3819 aduce întreprinderii de instalații hidrotehnice bare trase și cabluri de tracțiune de la Industria sîrmei — Cîmpia Turzii. La cîteva minute apare o altă mașină, tot de la Cîmpia Turzii, care avea cabluri pentru Întreprinderea de construcții din str. 7 Noiembrie. De la Sabarul, pe drumul DN 6 (șoseaua Alexandriei) camionul I.A.S. 30 Decembrie, condus de Eugen Mihai, transporta furaje pentru păsări. Cisterna 32-B-6487 are o încărcătură pentru ferma Dudu: motorină și ulei, necesare alimentării tractoarelor folosite la deszăpezirea orașului. Alte mașini, alte încărcături, care mai de care mai necesare orașului. Pe drumul DN 2 A (șoseaua Colentina), bunăoară, Gostatul transporta cu o mașină I.T.B. de la depozitul Gherghița legume și fructe pentru unitățile de desfacere din piața Mărășești și str. 11 Iunie. Șoferul Nicolae Adam de la I.T.I.A. venea tocmai din Italia cu mărfuri pentru UCECOM.

S-a lăsat noaptea. Cerul se pigmenta cu bolduri de lumină. Șiruri lungi de mașini continuau să treacă una după alta, în ambele sensuri. Multe dintre mașini încărcate cu zăpadă o transportau la locuri anume stabilite. Cu zăpada care cedase treptat-treptat în fața brațelor vinjoase ale oamenilor. Viața pulsează din nou cu toată tăria prin arterele orașului, ale țării.

Eugen Eftimiu

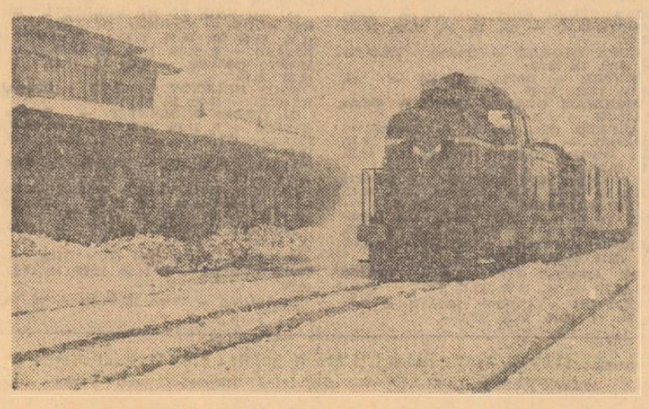

De la stația „Progresul" a plecat prima garnitură. Trafic normal...

Cale liberă

(Urmare din pag. 1)

ma energicelor lucrări de deszăpezire la care au participat sute de ostași, ceferiști, în stațiile Progresul, Triaj, Mogoșoaia, Pantelimon, Cățelu situația a fost restabilită. Azi dimineață, a continuat într-un ritm susținut deszăpezirea liniilor de cale ferată din stațiile Cotroceni, Popești-Leordeni, Titan, Obor, Otopeni. Și în aceste locuri semafoarele au indicat cale liberă.

Cronica vieții de organizație

Astăzi, comuniști de inițiativă, în ipostaza inedită de reporteri ai propriilor fapte

● **Cum ați acționat în aceste zile?**

● **Cum v-a sprijinit colectivul?**

● **Care au fost rezultatele?**

O idee salvatoare

Uzina „Electronica". Alertă la **secția linii noi.** Obișnuitul transport cu magneți pentru televizoare ce trebuia să sosească de la Urziceni s-a oprit undeva în zăpezile Bărăganului. Convocat de urgență, comitetul de partid încearcă să rezolve această situație critică.

ALEXANDRU CONSTANTINESCU (maistru, secretarul organizației de bază din secția linii noi): Singura soluție era să urgentăm remedierea unor piese de subansambluri: bobine de deflexie, trafolinii, difuzori ș.a. Am discutat propunerea în birou, conducerea secției și-a dat avizul, agitatorii au transmis-o, mai departe, muncitorilor... Acum, totul e în regulă.

— Cui i-a venit ideea?

— Important e că, în trei zile, ne-am asigurat cu 2800 bobine și că planul pe trimestrul în curs se desfășoară conform graficului. **(Pauză semnificativă)** Atîta doar că față de prevederile inițiale, economiile vor fi mai... mari!

— Totuși, cui i-a venit ideea?

— Dacă nu-mi venea mie, precis se năștea în capul altuia!

Schimbați semaforul. Cisternele pot porni!

Vîntul hăituit spulberă zăpada în toate părțile. Pe platforma industrială Policolor, muncitorii din schimbul de dimineață rămaseră lîngă instalații, în așteptarea colegilor din schimbul II. La comitetul de partid, telefonul sună din jumătate în jumătate de oră, repetînd, din păcate, un lucru știut: din cauza zăpezii, cisternele cu solvenți nu pot ajunge în uzină. Unitatea Cățelu își consuma ultimele provizii. Stagnarea producției părea iminentă.

GHEORGHE PREDA (secretarul organizației de bază, secția mecanică): Mă aflam la sediul comitetului de partid. A intrat val-vîrtej Traian Rotaru, șeful secției. În urma lui, Nicolae Florea, Gheorghe Cerniceanu, Petre Dumitrescu, Florea Anastasiu, Constantin Buruleanu, comuniști unu' și unu'. „Dați-ne tractoare cu pluguri, lopeți și ce mai trebuie" — a spus Rotaru — „mergem să deblocăm linia ferată". Vestea că cei de la secția mecanică pleacă la deszăpezire s-a răspîndit ca fulgerul. Din zece s-au făcut o sută, iar la gara Cățelu s-au adunat și cei care se aflau acasă.

— Cine i-a anunțat?

— Noi. Pe drum, din om în om.

— Cîte ore ați lucrat la descongestionarea liniei ferate?

— A, păi ce, am stat să le numărăm?! Știu atîta că la un moment dat, cineva a ridicat brațele și a strigat impiegatului: „Schimbați semaforul pe verde! Cisternele pot porni!".

Schimbul I — ca muncitori; schimbul II — ca cetățeni

E ora prînzului, la UREMOAS muncitorii din schimbul I se pregătesc să plece spre casă. Doi comuniști, Ion Osiceanu și Dumitru Mosora se îndreaptă spre comitetul de partid.

ALEXANDRU HULUBAN (locțiitorul secretarului comitetului de partid): „Ce-i cu voi; ce s-a întîmplat?" i-am întrebat. „Ce să fie, zice Osiceanu, noi o să lucrăm, în schimbul II, la... I.S.B. În oraș se circulă greu, utilajele pentru deszăpezire trag ele, dar se mai și strică. Cineva trebuie să le repare, nu?" Mă uit la ei, par foarte hotărîți. „Aveți nevoie de ajutoare?" Mosora zîmbește: „Nu, că avem. Oamenii din echipă ne așteaptă la poartă. Noi trecurăm pe aici, așa, poate mai îndemnați și pe alții..." N-a fost nevoie de nici un îndemn. Pur și simplu am comunicat în secții inițiativa celor doi comuniști. Imediat, Vasile Safta și-a luat echipa și s-a îndreptat spre cartierul Militari. Seara tîrziu, am dat telefon după Osiceanu. „Nu, n-a plecat acasă — mi s-a răspuns — zice să are treabă și pentru la noapte". Am încercat să dau de urma lui Safta. L-am găsit tocmai pe strada Bujoreni. Repara de zor. A reparat de zor pînă în zori...

Undeva, în noapte...

CONSTANTIN ALEXE (președintele C.A.P. Otopeni): Alo, Informația? Stați așa, să-mi adun gîndurile, ca să vă povestesc cum a fost. Marți noaptea, vîntul nebun ne-a smuls firele electrice. Ferma zootehnică a rămas fără lumină, da' și instalația de adăpare era moartă. Ca să repari stricăciunea nu-i de joacă, asta putea să dureze. Cum să adăpăm noi taurinele, că aveam 400, uite-așa ne munceam creierul, că animalele fără lumină pot sta, dar fără apă, nu. Și au venit comuniștii Ion Păun și Florea Curelaru cu o idee strașnică: să stringem toți cooperatorii și să aducem apă de la cișmelele din cartierul Băneasa. Nici unul nu s-a dat deoparte. Am scos căruțele, le-am încărcat cu cisterne, cu butoaie, cu căldări, cu ce s-a găsit și hai la Băneasa. Viscolea, da' convoiul mergea înainte. Așa am rezolvat problema. Scrieți dv. despre Păun și despre Curelaru că le mulțumim pentru gîndul cel bun.

— Dar cu rețeaua electrică ce faceți?

— E gata reparată, acum merge treaba strună, mulțumim de întrebare...

Rubrică realizată de
Manole Auneanu

Pentru prima dată la export

(Urmare din pag. 1)

La nivelul celor mai prestigioase tradiții

Mai întîi o cifră: 340 000. Ea reprezintă, în lei valută, depășirea planului de export pe primele două luni, la FILATURA ROMÂNEASCĂ DE BUMBAC.

— Anul acesta — ne spune tov. Ilie Ștefanov, directorul întreprinderii — înseamnă pentru noi și debutul pe piața mondială. Este o realizare care a stimulat puternic colectivul. De altfel, ne-am și angajat să livrăm partenerilor externi, peste plan, 300 tone de fire.

— Este un angajament îndrăzneț...

— Dar pe deplin realizabil. Avem o veche tradiție în producția firelor de bumbac și, ca atare, o bogată experiență. Folosind amestecuri optime și tehnologii moderne de preparare a materiilor prime, realizăm fire de mare rezistență și cu un înalt grad de uniformitate. Din punct de vedere tehnic, parametrii produselor noastre ne situează la nivelul țărilor cu vechi tradiții în acest domeniu industrial. De fapt, calitatea superioară a firelor este confirmată de beneficiari. Acest lucru ne-a permis să obținem și o creștere a prețului de export cu circa 10 la sută.

Mobilitatea — atribut al calității comerciale

Uzina **„Metalica"** ne oferă un exemplu elocvent de adaptare operativă la solicitările partenerilor străini. Astfel, a fost acceptată, peste plan, o importantă comandă pentru lame de buldozer. Cu maximă operativitate a fost asigurată pregătirea fabricației și aprovizionarea cu materiile prime necesare. Rezultatul? Pînă în prezent, 200 produse au și fost expediate.

Concomitent, o atenție majoră s-a acordat onorării exemplare a celorlalte contracte din portofoliul de export. Astfel, 50 de motocositori au fost livrate cu 25 de zile mai devreme.

Sesiunea de examene a studenților de la secțiile serale de subingineri

Între 18—31 martie a.c. se va desfășura prima sesiune de examene a studenților de la secțiile serale de subingineri, care au luat ființă în actualul an universitar. Muncitorii, maiștrii și tehnicienii care, timp de un semestru, au urmat ca studenți cursurile, seminariile, lucrările practice de laborator etc., legînd indisolubil cunoștințele teoretice pe care le-au receptat de activitatea lor zilnică din întreprinderi, trec acum printr-o temeinică verificare a pregătirii lor.

Catedra de matematică a Institutului politehnic a multiplicat în 500 de exemplare și a difuzat în întreprinderi un curs de matematică, redactat de lector univ. Dumitru Flondor, în mod special destinat studenților de la secțiile serale de subingineri.

Florea Bădilă

În ziua de 14 martie 1973 a încetat din viață tovarășul FLOREA BĂDILĂ, membru al Partidului Comunist Român din anul 1936.

Născut la 27 ianuarie 1913, în comuna Arsache, județul Ilfov, Florea Bădilă s-a încadrat din tinerețe în lupta revoluționară a clasei muncitoare împotriva exploatării și asupririi, pentru drepturi și libertăți democratice. În perioada antebelică a militat pentru organizarea muncitorilor cizmari în sindicate, a luat parte activă la greva muncitorilor din industria de încălțăminte din București, activînd totodată pe linia Ajutorului Roșu, contribuind la sprijinirea militanților comuniști aflați în închisori.

În timpul insurecției armate a luat parte în cadrul formațiunilor organizate de partid la luptele pentru eliberarea Capitalei.

După 23 August 1944 a îndeplinit cu răspundere diferite sarcini pe linie de partid și de stat, a desfășurat o vie activitate în cadrul aparatului Consiliului popular municipal.

Pentru meritele sale, Florea Bădilă a fost distins cu ordine și medalii ale Republicii Socialiste România.

Amintirea sa va rămîne vie în inimile tovarășilor săi de muncă și de luptă.

COMITETUL FOȘTILOR LUPTĂTORI ANTIFASCIȘTI DIN REPUBLICA SOCIALISTĂ ROMÂNIA

Sicriul cu corpul neînsuflețit al defunctului se află depus la cimitirul Colentina (Reînvierea). Adunarea de doliu va avea loc simbătă 17 martie, ora 14.

Serviciile publice ne informează:

● **DIRECȚIA REGIONALĂ CĂI FERATE BUCUREȘTI :** Trenurile suspendate astăzi de la ora 0 la ora 12 : 1429 Găești ; 7303 Fierbinți ; 5003 Bacău ; 8301 Ciulnița ; 1021 Giurgiu ; 1023 Videle ; 151 Pietroșița ; 531 Ciceu ; 831 Ciulnița ; 1015 Giurgiu ; 8011 Slobozia ; 55 Suceava ; 823 Constanța ; 3021 Slănic ; 3003 Predeal ; 1099 Pietroșița ; 5001 Suceava ; 5305 Ploiești ; 103 Timișoara ; 7003 Galați, 1303 Roșiori ; 2011 Sibiu. Pentru informații călătorii se pot adresa la telefoanele : 14.13.31 și 14.98.19.

● **DIRECȚIA GENERALĂ DE DRUMURI DIN MINISTERUL TRANSPORTURILOR ȘI TELECOMUNICAȚIILOR :** De ieri după amiază s-au redeschis 16 drumuri naționale. Continuă să fie întreruptă circulația pe următoarele : DN 2 (porțiunea Urziceni — Buzău) ; DN 25 (Tecuci — Galați) ; DN 21 (Slobozia — Călărași) ; DN 61 (Giurgiu — Ghimpați) ; DN 2B (Buzău — Brăila) ; DN 2 (Focșani — Tișița) ; DN 51 (Alexandria — Zimnicea) ; DN 11 (Municipiul Gheorghe Gheorghiu-Dej — Buzău) ; DN 24 (Tecuci — Bîrlad — Vaslui — Iași) ; DN 21 (Brăila — Slobozia — Călărași) ; DN 3 (Ostrov — Cobadin) ; DN 2F (Bacău — Vaslui) ; DN 2C (Pogoanele — Slobozia) ; DN 11 A (Municipiul Gheorghe Gheorghiu-Dej — Adjud) ; DN 21A (Bărăganu — Țăndărei) ; DN 22 (Rm. Sărat — Brăila — Măcin — Tulcea) ; DN 22A (Hîrșova — Tulcea) ; DN 15D (Piatra Neamț — Roman) ; DN 26 (Galați — Oancea) ; DN 28A (Tîrgu Frumos — Pașcani) ; DN 24D (Crasna — Huși) ; DN 31 (Călărași — Oltenița) ; DN 41 (Oltenița — Gaia) ; DN 51A (Zimnicea — Turnu Măgurele) ; DN 61 (Ghimpați — Găești) ; DN 29 (Suceava — Botoșani — Manoleasa) ; DN 29A (Dorohoi — Rădăuți — Prut) ; DN 29 B (Botoșani — Dorohoi) ; DN 28B (Hîrlău — Botoșani) ; DN 29D (Botoșani — Ștefănești).

● *TAROM : Aeroporturile Băneasa și Otopeni sînt deschise pentru toate cursele interne și internaționale.*

● **I.D.G.B. :** Întreaga rețea de termoficare funcționează normal.

● **I.D.E.B. : În rețeaua de distribuție a energiei electrice, nu mai există nici un deranjament.**

● *I.T.A. BUCUREȘTI : Față de situația înregistrată ieri, azi și-au reluat circulația și cursele de autobuze spre Alexandria — Roșiori, Turnu Măgurele, Giurgiu, Brașov, Pitești, Lehliu, Urziceni — Buzău, Slobozia (pînă la Andrășești), spre Hotarele — Greaca — Prundu — Chirnogi — Videle.*

Nu s-a deschis încă traficul de călători pe majoritatea drumurilor județene.

● **D.G.G.D. :** La fiecare I.C.R.A.D. formațiuni speciale sînt gata de intervenție, la cerere, pentru degajarea de zăpadă a acoperișurilor.

● **O.C.L. „Mobila" București și I.C. „Combustibilul" : S-a organizat desfacerea cărbunilor ovoidali (în vrac și preambalați) la centrele volante aflate în incinta unor depozite de materiale de construcții. Cetățenii care doresc să se aprovizioneze cu cărbuni în vrac se pot adresa depozitelor situate în calea Șerban Vodă 237, șoseaua Olteniței nr. 236, șoseaua Giurgiului 200, calea Alexandriei 35 și calea 13 Septembrie 242, iar pentru cărbuni în pungi preambalate, de cîte 10 kg, la depozitele din bd. Bucureștii Noi 176, șoseaua Chitila 5, bd. N. Titulescu 16, șoseaua Colentina 189 și de pe străzile Glucozei 11 și Girlei 2.**

Conducerea O.C.L. „Mobila" București ne informează că se fac pregătiri în continuare pentru ca populația să poată găsi cărbuni ovoidali, preambalați în pungi de 10 kg la toate cele 17 depozite de materiale de construcții.

SECVENȚE DIN CRONICA STRĂZII

Ne-am oprit, în scurtul nostru raid, mai întîi pe str. Cosmonauților, în fața Institutului național de informare și documentare științifică și tehnică.

— Întreaga stradă — ne-a spus ing. Vasile Tărăboi, directorul institutului — a fost deszăpezită de oamenii noștri. Astăzi au lucrat peste 150 dintre ei, în mai multe schimburi. Alți 80 de colegi au eliberat de zăpadă str. Lucaci, unde se află atelierele institutului.

Aici, femeile, spre cinstea lor, au fost „frunteа", dintre ele remarcîndu-se Maria Cicernea, Georgeta Praporgescu, Mariana Taurescu și Nicoleta Constantin.

Un al doilea popas, tocmai în extremitatea estică a orașului, la Fabrica de cabluri și materiale electroizolante. Locțiitorul secretarului organizației de partid, Ion Bratu, ne pune în temă :

— La noi situația a fost, la un moment dat, destul de critică. Pentru că vreo 50 de vagoane au fost blocate pe rampa de cale ferată și pentru că nu avem unde să depozităm zăpada în incinta uzinei, trebuind s-o transportăm afară. Lucrează toată lumea, prin rotație, pentru ca mașinile să nu stea și procesul de producție să nu fie afectat. Veritabili eroi ai acestor zile sînt însă șoferii care au lucrat continuu zeci de ore. Peste 300 de oameni muncesc în momentul de față. Lupta cu zăpada nu va înceta nici un moment, pînă cînd lucrurile vor fi în ordine. Reala stare de necesitate existentă nu ne permite nici o clipă de relaxare.

Al treilea popas l-am făcut printre salariații Institutului de cercetări pielărie, cauciuc, mase plastice. Cei de aici au căpătat, dintr-odată, identități duble înlocuind, în schimburi, laboratoarele și atelierele cu „experimentul" practic al degajării zăpezii.

— Am format trei echipe, compuse din 50 de oameni, ne-a relatat ing. Cornel Ghircoiașu, director adjunct, **și lucrăm încontinuu pînă „rezolvăm" această problemă. Aș vrea să-i remarc pentru... competență și operativitate în această probă inedită pe maistrul I. Rădoi, pe tehniciana Ioana Mihai, pe inginerul Nicolae Dumitru. Mîine așteptăm noile dispoziții ale Comandamentului.**

★

160 000. I-am întîlnit și vi l-am prezentat doar pe o mică parte dintre cei care, obișnuiți sau nu cu noua lor activitate, au privit-o cu responsabilitate și seriozitate, contribuind eficient la reluarea cursului normal al vieții orașului.

Octavian Andronic

Eroismul — tovarăș de muncă

(Urmare din pag. I)

Cei care locuiesc în comunele învecinate au venit pe jos. Alții, care vin cu trenul, n-au mai ajuns.

— Și, totuși, planul l-ați îndeplinit din prima zi...

— Nici nu s-ar fi putut altfel. Cei de la finisaj și ambalaje ne-au sărit în ajutor. Au lucrat împreună cu noi pe utilaje. A fost cea mai rapidă calificare pe care am văzut-o vreodată...

Își depăna amintiri fără cuvinte de prisos, cu satisfacția omului care și-a făcut datoria. Mi-a vorbit despre comunistul **Ion Stanciu,** despre maistrul **Ion Pitulice,** despre toți oamenii din fabrică. Împreună au lucrat la prelucrarea cauciucului și la înlăturarea zăpezii. Ei sînt aceia care au realizat 90 tone de amestecuri pe zi (maximum posibil) și tot ei sînt aceia care au deszăpezit kilometri de șosea și cale ferată, care au lucrat în schimburi prelungite pentru ca fabrica lor să producă fără întreruperi.

E greu să redai în cuvinte bogăția sufletească a acestor oameni, spiritul lor de sacrificiu, faptele lor de eroism. Căci ce alt calificativ am putea da întîmplărilor din noaptea de 13 martie cînd, presa de îmbrăcat furtunuri în plumb pentru vulcanizat — dată în exploatare cu o zi mai devreme — era amenințată cu stagnarea ? Din cauza înzăpezirilor pe calea ferată, barele de plumb n-au mai putut ajunge în fabrică. Muncitorii din secția a III-a au luat atunci o hotărîre temerară : cubiloul să fie alimentat din lingourile deformate care existau în fabrică. Se punea întrebarea : cum să tai în bucăți un lingou de o jumătate de tonă ? Au încercat cu sudura. N-au reușit. Singura soluție rămînea tăierea la strung. A început o adevărată luptă cu coloșii de metal. Strungurile se aflau la o distanță de peste 300 de metri, iar transportul nu se putea face decît manual. Lingourile au fost tăiate în bucăți de cîte 60 de kilograme și transportate apoi pe scări pînă la gura cubiloului. Cincisprezece oameni au dus cu brațele lor 11 tone de plumb. L-am întrebat pe brigadierul **Mihai Tianu** cum de s-au încumetat să facă un asemenea lucru ? M-a privit mirat și a răspuns simplu : „Presa trebuia să funcționeze !".

Împreună cu **Constantin Toma,** secretarul comitetului de partid al combinatului, am trecut prin toate secțiile. Nu mi-am putut stăpîni o întrebare al cărei răspuns îl intuiam, citindu-l pe chipul oamenilor. Condițiile grele din aceste zile vor afecta planul pe luna în curs ?

— În ultimele zile n-am înregistrat nici o rămînere în urmă. După cum v-au spus și oamenii, în toată perioada s-a lucrat la nivelul celei mai bune zile. Nu eu, nici conducerea, ci EI au hotărît să realizeze și să depășească nu numai planul pe această lună, dar și pe întreg trimestrul.

INFORMAȚIA pe tot globul

REPUBLICA DEMOCRATĂ VIETNAM

Muncă avîntată pentru refacerea țării

● **La Hanoi, tineretul s-a angajat să efectueze cea mai mare parte a lucrărilor de reconstrucție și modernizare**

HANOI 16. — Corespondentul Agerpres, Emil Georgescu, transmite : Participarea tinerei generații din R. D. Vietnam la refacerea țării este o realitate pregnantă. A luat naștere o puternică mișcare a brigăzilor voluntare de reconstrucție. La Hanoi mișcarea a fost declanșată zilele trecute în cadrul unei entuziaste adunări a organizației municipale a Uniunii Tineretului Muncitor „Ho Și Min". În numele celor 260 000 de tineri din capitală, delegații comitetelor de sector, districtuale și ai organizațiilor de bază au hotărît să-și asume efectuarea celei mai mari părți din lucrurile prevăzute în planul de refacere și modernizare a Hanoiului. În rezoluția adunării se prevede că fiecare tînăr va participa, în afara orelor de producție sau de studiu, la munca de refacere, la vindecarea rănilor produse de război.

În „bătălia" pentru reconstruirea orașului Nam Dinh s-a angajat, pînă în prezent, un detașament de 13 000 tineri și tinere din întreprinderile industriale, cooperativele agricole și cele meșteșugărești. Brigăzi, echipe și grupe de tineri voluntari au luat ființă și în alte localități. Pretutindeni, tinerii s-au angajat ca, în cinstea zilei de 26 martie — cea de-a 42-a aniversare a creării organizației lor revoluționare — să termine lucrările de astupare și nivelare a gropilor de bombe, să redea străzilor aspectul lor obișnuit. Iar un indiciu al avîntului cu care muncesc tinerii este că în orașul Hanoi angajamentul a și fost îndeplinit.

FILIPINE: Un proces îngrijorător

Una din problemele complexe, de o stringentă actualitate în Republica Filipine, a cărei rezolvare necesită soluții urgente— scriu ziarele din Manila — este cea a șomajului. Ritmul redus de dezvoltare în economie face imposibilă absorbția măinii de lucru furnizată de „explozia demografică" de la orașe și, în special, de la sate. Potrivit datelor oficiale, 10 la sută din forța de muncă a țării se află într-o inactivitate permanentă și aproape jumătate este ocupată doar parțial. Anual, 400 000 de absolvenți ai școlilor medii și 65 000 de posesori ai diplomelor colegiilor sînt într-o cursă disperată pentru angajare, dar postul dorit, pentru majoritatea zdrobitoare dintre ei, rămîne o iluzie.

Această stare de lucruri este însoțită de fenomenul, tot mai accentuat, al emigrației celor lipsiți de ocupație. În cursul anului 1972 — menționează ziarul „Times Journal" — 14 500 de filipinezi, avînd la bază o calificare, în special tineri, și-au părăsit locurile natale pentru a găsi o slujbă în alte colțuri de lume. Marinari, surori medicale, electricieni, metalurgiști, operatori chimiști etc. se îndreaptă spre Japonia, Indonezia, Anglia, Statele Unite.

Dată fiind gravitatea problemei, oficialitățile din Filipine preconizează o serie de măsuri, care să ducă, în viitor, dacă nu la o diminuare a șomajului, cel puțin la stagnarea procesului său de creștere. În acest sens, mari speranțe sînt legate de înfăptuirea reformei agrare.

E. J.

AZI, LA PARIS

O nouă rundă monetară a grupului „celor 14"

● **DEZBATERILE VOR FI DOMINATE DE CONFRUNTAREA DINTRE ȚĂRILE PIEȚEI COMUNE ȘI STATELE UNITE**

PARIS 16 (Agerpres). — Miniștrii de finanțe ai celor nouă țări membre ale Pieței comune lărgite, precum și ai S.U.A., Canadei, Japoniei și Suediei, se reunesc astăzi în capitala Franței, pentru a examina implicațiile actualei crize monetare interoccidentale. Participă, în calitate de observatori, un reprezentant al guvernului elvețian, directorul general al Fondului Monetar Internațional, secretarul general al OCDE (Organizația pentru Cooperare și Dezvoltare Economică), precum și președintele „Comitetului celor 20" (organism înființat pe lîngă FMI, însărcinat cu înfăptuirea reformei sistemului monetar internațional). Principalele probleme care vor concentra atenția participanților, relevă agenția France Presse, se vor referi la cererea țărilor membre ale CEE adresată S.U.A. de a sprijini dolarul pe piețele internaționale de devize — cerere respinsă, cu o săptămînă în urmă, de Washington — controlul lichidităților și al capitalurilor, în vederea stăvilirii speculațiilor asupra devizelor occidentale, precum și o serie de concesii de ordin comercial pe care S.U.A. le solicită principalilor lor parteneri vest-europeni, în încercarea de a restabili echilibrul balanței lor comerciale.

SECRETARUL GENERAL AL O.N.U., Kurt Waldheim, va efectua, între 6 și 12 mai, o serie de vizite oficiale în Suedia, Norvegia, Danemarca, Finlanda și Islanda, dînd curs invitației comune adresate de aceste țări — informează un comunicat al Ministerului suedez al Afacerilor Externe.

Reuniunea comunitară de la Bruxelles

BRUXELLES 16. — Corespondentul Agerpres, N. Popescu-Bogdănești, transmite : Astăzi, la Palatul Egmont din Bruxelles, are loc o reuniune la nivelul miniștrilor de externe ai celor nouă țări membre ale Pieței comune. Întîlnirea — precedată, ieri, de un schimb de păreri între funcționarii diplomatici superiori din ministerele afacerilor externe ale celor „nouă" — are ca obiect de discuție cooperarea politică la nivelul organismului comunitar. Un punct important în program îl constituie analiza problemelor legate de negocierile de la Helsinki.

De la Bogota la Ciudad de Panama

(Urmare din pag. I)

sale de către Statele Unite, dar mai ales în faptul că problema aceasta va fi dezbătută de Consiliul de Securitate chiar în capitala panameză.

● **După demitizarea „Alianței pentru progres"**

...Un semn al timpului, pe lîngă atîtea altele care vorbesc despre procesul inevitabil al revizuirii raporturilor Washingtonului cu țările latino-americane. Să amintim, din succesiunea de evenimente deosebit de grăitoare care ilustrează această evoluție, pe cel mai recent : reuniunea anuală a Consiliului interamerican economic și social (C.I.E.S. — organism al Organizației Statelor Americane), desfășurată acum cîteva săptămîni la Bogota, capitala Columbiei. A fost un prilej deosebit de afirmare a nemulțumirii multor participanți față de modul de funcționare și rezultatele actualului sistem al relațiilor economice și social-politice dintre țările Americii Latine și partenerul lor nord-american, în contextul eforturilor de dezvoltare ale celor dintîi.

Se știe că programul „Alianța pentru progres", inițiat cu mai bine de un deceniu în urmă de Washington, și consacrat Americii Latine, este socotit cu îngropat de înseși oficialitățile americane, care vorbesc de „o nouă abordare în politica emisferică, pe măsura realităților moderne"... Totuși, păstrarea unor vechi metode este încă evidentă, de pildă prin promovarea și protejarea marilor corporații în dauna intereselor naționale ale statelor de la sud de Rio Grande, ceea ce s-a reflectat grav pe plan social și economic. În raportul întocmit de un grup de guverne latino-americane pentru sesiunea C.I.E.S. se subliniază că țările în curs de dezvoltare din această regiune a lumii au o participare nu numai redusă, ci și în descreștere la schimburile comerciale mondiale (11 la sută în 1950 și 4,8 la sută spre sfîrșitul lui 1970). Explicația : nedispunînd, în genere, de o tehnologie avansată (deși investițiile societăților nord-americane au crescut, dar exclusiv în beneficiul propriu), produsele de export ale acestor țări nu sînt întotdeauna competitive.

Atît în declarațiile la sesiunea C.I.E.S., cît și în rezoluția finală au fost reafirmate principiile proclamate, în 1969, la Vina del Mar (Chile), de Comitetul de coordonare al țărilor Americii Latine, privind egalitatea juridică a statelor, neintervenția în treburile interne și externe ale altor state, dreptul suveran al fiecărei țări de a dispune în mod liber de resursele sale naționale.

● **Dimensiunea internațională a problemei canalului**

Există o directă continuitate de idei și acțiune, nu numai cronologică, între reuniunile amintite mai sus (și altele cu aceeași orientare) și actuala sesiune a Consiliului de Securitate. Tema sa — „examinarea măsurilor pentru menținerea și întărirea păcii și securității în America Latină, în conformitate cu dispozițiile și principiile Cartei O.N.U." — va prilejui afirmarea năzuinței, tot mai înrădăcinate pe plan continental, spre consolidarea independenței politice și economice, prin înfrînarea și eliminarea dominației monopolurilor străine și a ingerințelor în treburile interne ale țărilor din regiune, ingerințe care uneori iau forma atentatelor la integritatea teritorială și unitatea națională.

Implicată organic în aceste dezbateri, problema Canalului Panama va căpăta realele ei dimensiuni politice, de semnificație internațională, după ce negocierile bilaterale dintre Republica Panama și Statele Unite nu au izbutit să ducă la o soluție. Ceea ce urmărește guvernul panamez este nu o simplă revizuire a tratatului din 1903, prin care S.U.A. și-au asigurat drepturi de tip colonial asupra canalului și zonei sale. Republica Panama cere „suveranitate efectivă și deplină jurisdicție asupra întregului său teritoriu, ca elemente fundamentale ale unui nou tratat privind canalul, care să fie cu adevărat conform justiției și echității".

CIUDAD DE PANAMA 16 (Agerpres). — Ministrul afacerilor externe al Cubei, Raul Roa Garcia, care conduce delegația cubaneză la lucrările reuniunii Consiliului de Securitate al O.N.U., desfășurate în capitala panameză, a afirmat, în cadrul unei declarații de presă, că **guvernul Cubei sprijină statul Panama în eforturile sale de a deveni „o țară liberă, independentă și suverană".**

CALEIDOSCOP

LA INAUGURAREA festivităților de la Torun, consacrate comemorării a 500 de ani de la nașterea lui Copernic, a făcut o frumoasă impresie cortegiul tinerilor care au defilat în costume de epocă.

„CERBUL NEGRU"

Un țăran din districtul Neuruppin (R.D.G.) a observat că, într-o cireadă de cerbi, se afla și un cal negru. El a prins animalul și l-a predat proprietarilor săi. În urmă cu cîtva timp, armăsarul a fugit de la o herghelie din regiune și s-a alăturat cirezii de cerbi. Un anunț din „Märckische Volksstimme" atrăsese atenția să se evite împușcarea „cerbului negru". Țăranul citise acest anunț.

RECORDUL FRIGULUI

Locuitorii din Oimiakon (Iakuția) sînt obișnuiți cu temperaturile scăzute : pe meleagurile lor se află polul frigului. Iarna, mercurul termometrului indică adesea temperaturi sub minus 50 grade (—55 pînă la —57 grade Celsius). Recent s-a înregistrat, însă, un record și în acest domeniu : minus 64 grade. Nici un locuitor al regiunii nu-și amintește de un asemenea frig.

1200 VOLUME vechi și noi ale bibliotecii Colegiului Mills din Hayward (California) au fost introduse două luni într-o cameră frigorifică, pentru a permite restaurarea lor în condiții optime. Ele au suferit avarii în timpul inundației și congelarea a avut drept scop să împiedice continuarea procesului de degradare.

Mumia din fotografie, în vîrstă de 1 500 ani și originară din regiunea de coastă a Perului meridional, a fost recent radiografiată, ceea ce a dus la concluzii uimitoare : cu mare probabilitate, indiana mumificată a murit la aproximativ 35 de ani, a suferit de tuberculoză și avea dinții cariați. Iar scurt timp înainte de moarte a fost rănită violent.

Toate aceste lămuriri au fost date de doctorul vestgerman Peter Röseler, asistent științific la Institutul de radiologie clinică, care împreună cu doctorul Hans Bechert (de la Muzeul național al Saxoniei Inferioare) lucrează la o neobișnuită serie de cercetări etnografice. De pe urma cercetărilor radiologice, ei așteaptă noi descoperiri privind vechile culturi fără scriere proprie.

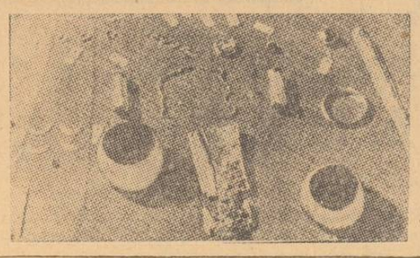

CU PRILEJUL săpării unui canal lîngă Varna s-au descoperit obiecte de aur (un colier, brățări, lanțuri, farfurioare, o parte a unui sceptru), în greutate totală de 1 028 grame, apreciate a avea o vechime de peste 5 600 de ani. Este cel mai mare număr de obiecte de aur datînd din perioada trecerii de la epoca de piatră la epoca de bronz, descoperite pînă acum în Europa.

● Anunț tipic scoțian din „Glasgow Mail" : „Angajăm calfă de măcelar, vegetarienii sînt preferați".

22 PE O BICICLETĂ

Membrii clubului „Prietenii pedalelor" din orașul englez Westborne au construit o bicicletă pe care pot călători 22 de persoane (12 dintre ele pedalează).

„Cea mai mare bicicletă din lume" este însă o simplă curiozitate ea este greu manevrabilă mai ales la curbe. Așa că „Prietenii pedalelor" nu se prea servesc de maxi-bicicleta lor.

MAT...

Un turneu de șah desfășurat la Recife, în Brazilia, s-a terminat în mod cu totul neprevăzut, datorită reflecțiilor în gura mare a doi spectatori. Aceștia și-au exprimat dezaprobarea față de sacrificiul de turn efectuat de unul din jucători. Simțindu-se lezat, cel în cauză a sărit asupra lor, luîndu-i la palme. A urmat o încăierare generală, iar la sosirea poliției pe terenul... de șah zăceau mai mulți răniți, printre care cea mai mare parte a partenerilor de întrecere șahistă.

● Noul ciment „Power-crete", produs în Japonia, este de 5—10 ori mai rezistent decît betonul obișnuit. Amestecat cu substanțe plastice întăritoare care îi fac în mod special rezistent la acizi și la apa de mare, cimentul a fost folosit pentru prima dată la construirea unui restaurant submarin.

● Numai 37 de ore a durat instalarea unui nou turn de foraj la Mangyslak (URSS).

Fabrica de echipament tranzistorizat nr. 1 din Raionul de Vest al Pekinului este una din unitățile întemeiate de femei. În trecut, fabrica era un mic atelier pentru reparații de cîntare și balanțe, constituit prin unirea cîtorva cooperative meșteșugărești. Fabrica nu avea tehnicieni și poseda doar două strunguri vechi și o mașină de găurit. În prezent, aici lucrează 300 muncitori — în special femei — și se produc utilaje electronice de precizie, printre care, dispozitive portabile tranzistorizate de control al temperaturii.

Agerpres ORA 12

CAIRO. — La încheierea vizitei întreprinse în Republica Arabă Egipt, Gheorghe Rădulescu, vicepreședinte al Consiliului de Miniștri, președintele părții române în Comisia guvernamentală mixtă de cooperare economică și tehnico-științifică româno-egipteană, a avut o nouă întrevedere cu primul ministru, Aziz Sedki.

BERLIN. — Agenția ADN informează că la Berlin au continuat tratativele dintre delegații din R. D. Germană și R. F. Germania, în vederea încheierii unui acord în domeniul poștelor și telecomunicațiilor. S-a stabilit ca tratativele să fie reluate în prima jumătate a lunii mai, la Bonn.

HONOLULU. — Avioane militare ale S.U.A., inclusiv bombardiere strategice „B-52", au continuat raidurile de bombardament asupra teritoriului cambodgian — a anunțat Comandamentul forțelor S.U.A. din zona Oceanului Pacific.

Referindu-se la aceste acțiuni ale aviației americane, agenția U.P.I. reamintește că forțele aeriene ale S.U.A. au bombardat aproape zilnic teritoriul cambodgian, în intervalul care s-a scurs de la semnarea Acordului privind încetarea războiului și restabilirea păcii în Vietnam.

memento

TEATRE

CONCERT SIMFONIC. Dirijor : Edgard Doneux (Belgia). Solist : Varujan Cozighian — Ateneul român, ora 20.

CARMEN (Iulia Buciuceanu, Teodora Lucaciu, Constantin Iliescu, Dan Zancu. Dirijor : Paul Popescu) — Opera română, tel. 16.46.20, ora 19.

CONTESA MARIZA (Lucia Roic, Nicolae Țăranu, Valli Niculescu, Toni Buiacici, Iancu Groza, Mireille Constantinescu. Dirijor : Liviu Cavassi) — Teatrul de operetă, tel. 14.80.11, ora 19.30.

TRAVESTI — Teatrul național „I. L. Caragiale", sala Comedia, tel. 14.71.71, ora 20.

JOC DE PISICI — Teatrul „Lucia Sturdza Bulandra", sala din bd. Schitu Măgureanu nr. 1, tel. 14.60.60, ora 20.

ANUNȚUL LA MICA PUBLICITATE — Teatrul „Lucia Sturdza Bulandra", sala Studio, tel. 12.44.16, ora 20.

OMUL CARE... (Ion Dichiseanu, George Constantin, Val. Săndulescu, Sanda Băncilă, Mircea Anghelescu) — Teatrul „C. I. Nottara", sala Magheru, telefon 15.93.02, ora 19.30.

GAIȚELE (Ninetta Gusti, Gilda Marinescu, Dodi Caian Rusu, Liliana Tomescu, Migri Avram Nicolau, Cristina Tacoi, Marga Barbu) — Teatrul „C. I. Nottara", sala Studio, bd. Magheru 20, ora 20.

DRAGOSTEA NOASTRĂ (C-tin Codrescu, Magda Popovici, Ion Manta, Victoria Gheorghiu, Nicolae Pomoje) — Teatrul Mic, tel. 15.65.88, ora 19.30.

BUFFALO BILL ȘI INDIENII (Mircea Albulescu, Mircea Șeptilici, Valentin Plătăreanu, Amza Pellea, Silviu Stănculescu, Ina Don) — Teatrul de Comedie, tel. 16.64.60, ora 20.

REVISTA ARE CUVÎNTUL (H. Nicolaide, Horia Căciulescu, Doina Badea, Ovid Teodorescu, Cristina Stamate, Ioana Iliant, George Enache) — Teatrul „C. Tănase", sala Savoy, tel. 15.56.78, ora 19.30.

HANUL PIRAȚILOR (Alex. Giugaru, Sorin Gheorghiu, Mihaela Dumbravă, Dinu Cezar, Marius Marinescu, Doina Tamaș, Mircea Constantinescu-Govora, Ion Duțu, Iulian Marinescu, Florin Crăciunescu, Irina Birlădeanu) — Teatrul de revistă și comedie „Ion Vasilescu", tel. 13.27.45, ora 19.30.

VÎNĂTOAREA DE VRĂJITOARE — Studioul I.A.T.C., tel. 15.72.59, ora 20.

PE PLAIURILE MIORIȚEI — Ansamblul artistic „Rapsodia română", tel. 13.13.00, ora 19.30.

CELE 12 LUNI ALE ANULUI (Alexandrina Halic, Andra Teodorescu, Natalia Lefescu, Aurora Eliad, Ion Ilie Ion, Mihai Constantinescu, Vasile Mentzel, Ion Petratu) — Teatrul „Ion Creangă", tel. 12.85.56, ora 16.

BU ALI — Teatrul Țăndărică, sala Victoria, tel. 15.23.77, ora 17.

CINEMATOGRAFE

STRUCTURA CRISTALULUI — Central (14.12.24) — 10, 12, 14, 16.15, 18.30, 20.30.

CUPA GLORIEI — Unirea (17.10.31) — 15.30, 18, 20.15.

TINERII — Doina (16.35.38) — 11, 12.15, 15.30, 17.45, 20.

PROGRAM PENTRU COPII — Doina (16.35.38) — 9.30.

ALFRED CEL MARE — Luceafărul (15.37.67) — 8.30, 11, 13.30, 16, 18.30, 21 ; Festival (15.63.54) — 8.30, 11, 13.30, 16, 18.30, 21.

LEGENDA LUI RUSTAM — Lumina (16.23.35) — 9, 11.15, 13.30, 16, 18.15, 20.30.

ORGANIZAȚIA — Scala (11.03.72) — 8.45, 11.15, 13.45, 16.15, 18.45, 21 ; București (15.61.54) — 8.30, 11, 13.30, 16, 18.30, 21 ; Favorit (31.06.15) — 8.45, 11, 13.15, 15.30, 18, 20.30.

PE ARIPILE VÎNTULUI — Patria (11.86.25) — 10, 14.30, 19.15.

CLOVNII — Capitol (16.29.17) — 9.30, 11.45, 14, 16.15, 18.30, 20.45.

FATA CARE VINDE FLORI — Înfrățirea între popoare (67.14.70) — 15.30, 18, 20.15 ; Cosmos (35.19.15) — 10, 15.30, 18, 20.30.

ADIO, ARME ! — Feroviar (16.22.73) — 9.30, 12.45, 16, 19.30 ; Gloria (22.44.01) — 9, 12.30, 16, 19.30 ; Tomis (21.49.46) — 9, 12.30, 16, 19.30 ; Aurora (35.04.66) — 9, 12.15, 16, 19.30.

NĂSCUT LIBER — 9—18 în continuare ; PROGRAM DE DOCUMENTARE — 20.15 — Timpuri Noi (15.61.10).

NUNTA DE PIATRĂ — Popular (36.15.17) — 16, 18, 20.

EU NU VĂD, TU NU VORBEȘTI, EL NU AUDE — Excelsior (13.10.68) — 9, 11.15, 13.30, 16, 18.15, 20.30 ; Melodia (12.06.98) — 9, 11.15, 13.30, 16, 18.30, 20.45 ; Modern (23.71.01) — 8.45, 11, 13.30, 16, 18.30, 20.45.

EGOR BULICIOV ȘI ALȚII — București (15.62.79) — 15.30, 18, 20.15.

ÎN UMBRA VIOLENȚEI — Grivița (17.08.58) — 9, 11.15, 13.30, 16, 18.15, 20.30 ; Flamura (23.07.40) —9, 11.15, 13.30, 16, 18.15, 20.30.

ANDREI RUBLIOV — Viitorul (11.48.03) — 15.30, 19.

DRUMUL SPRE VEST — Volga (11.91.26) — 10, 12.30, 15.30, 18, 20.30 ; Miorița (14.27.14) — 10, 12.30, 15, 17.30, 20.

ZESTREA — Munca (21.50.97) — 15.30, 18, 20.15.

ULTIMUL TREN DIN GUN HILL — Dacia (16.26.10) — 9, 11.15, 13.30, 16, 18.15, 20.30.

GRĂSUNA — Vitan (21.39.82) — 16, 18, 20.

MARIA STUART — Bucegi (17.05.47) — 15.30, 18, 20.30.

EXPLOZIA — Arta (21.31.86) — 15.30, 18, 20.15.

MOARTEA REGELUI NEGRU — Ferentari (23.17.50) — 16, 18, 20.

MAREA EVADARE — Drumul Sării (31.28.13) — 15.30, 19.

TRANDAFIRI ROȘII PENTRU ANGELICA — Giulești (17.55.46) — 15.30, 18, 20.15.

RĂZBOIUL LUI MURPHY — Floreasca (33.29.71) — 15.30, 18, 20.30.

LUPUL MĂRILOR — RĂZBUNAREA — Rahova (23.91.00) — 15.30, 19.

POLIȚIA MULȚUMEȘTE — Lira (31.71.71) — 15.30 18, 20.15.

JURNALUL UNEI CAMERISTE — 15.30, 18 ; CAPCANĂ PENTRU GENERAL — 20.15 — Cotroceni (49.48.40).

A FOST ODATĂ UN POLIȚIST — Progresul (23.94.10) — 15.45, 18, 20.15.

STIGMATUL RĂULUI — 16.30 ; BONJOUR TRISTESSE — 18.45, 20.45 — Cinemateca (sala Union) — 13.49.04.

TELEVIZIUNE

AZI

PROGRAMUL I

16.00—17.00 Telescoală.
17.30 Curs de limba engleză.
18.00 Telex.
18.05 Tragerea Pronoexpres
18.15 Atenție la... neatenție.
18.35 La volan. Emisiune pentru conducătorii auto.
18.50 Teleconferință de presă.
19.20 1001 de seri.
19.30 Telejurnal. Cincinalul înainte de termen — cauză a întregului popor.
20.00 Cîntecul săptămînii : „Un țărm de liniște" de Vasile Vasilache, pe versuri de Flavia Buref. Interpretează Elena Simionescu.
20.05 Prim plan : inginer Ion Alexandru Berindan — șeful filialei din Cluj a Institutului de cercetări și proiectări echipamente termoenergetice.
20.35 Moment folcloric.
20.45 Film artistic : Virstele omului. Producție a studioului cinematografic București.
22.00 24 de ore.
22.30 Teleglob : R.S.F. Iugoslavia. Itinerar montan.
22.50 Interpretul preferat : Norina Alexiu.

PROGRAMUL II

18.00 Telex.
18.05 Telecinemateca pentru copii. Căpitanul.
19.20 1001 de seri.
19.30 Telejurnal.
20.00 Avanpremieră.
20.05 Publicitate.
20.10 Ansambluri folclorice.
20.40 Revista economică T.V.
21.10 Omul și muzica lui — Beethoven.
22.00 Telerama.
22.30 Cărți și idei.

MÎINE

9.00 Curs de limba germană. Lecția a 45-a.
9.30 A fost odată ca niciodată. Teatrul poveștilor.
10.00 Telex.
10.05 Publicitate.
10.10 Selecțiuni din emisiunea-concurs : „Cîntare patriei".
10.40 De vorbă cu gospodinele.
11.00 Selecțiuni din emisiunea „Promenada duminicală" — reluare.
12.30 Cărți și idei — reluare.
13.00 Telejurnal.

1[illegible] Redacția și administrația, str. Brezoianu nr. 23—25 Centrala telefonică : 37 27 77. Secția scrisori și biroul juridic : 37 27 73. Publicitatea, str. 13 Decembrie 20, blocul S, telefon 14 15 16. Cei din străinătate pot face abonamente adresîndu-se întreprinderii „ROMPRESFILATELIA" — Serviciul Import-Export Presă — București — calea Griviței nr. 64—66, P.O.B. 2001. 40 164

Tîrgu-Mureș

PROLETARI DIN TOATE ȚĂRILE, UNIȚI-VĂ !

INFORMAȚIA Bucureștiului

ZIAR AL COMITETULUI MUNICIPAL BUCUREȘTI AL P.C.R. ȘI AL CONSILIULUI POPULAR AL MUNICIPIULUI BUCUREȘTI

Anul XX – Nr. 6080 | 6 PAGINI 30 BANI | Sîmbătă 17 martie 1973

DECRET

cu privire la extinderea instituirii stării de necesitate în unele județe afectate de căderile masive de zăpadă și viscol

Avînd în vedere căderile masive de zăpadă și viscolul care au afectat în ultimele zile și alte județe decît cele prevăzute în decretul nr. 109 din 14 martie 1973,

În temeiul art. 64 pct. 9 din Constituție,

Consiliul de Stat al Republicii Socialiste România decretează:

Art. 1. — Se extinde instituirea stării de necesitate în următoarele județe: Vrancea, Vaslui, Iași, Bacău, Neamț, Botoșani, Suceava.

Art. 2 — Prevederile decretului nr. 109 din 14 martie 1973 cu privire la instituirea stării de necesitate în municipiul București și în unele județe afectate de viscol și de căderile masive de zăpadă, precum și cele ale hotărîrii Comandamentului central pentru înlăturarea urmărilor acestora, se vor aplica integral și în județele menționate la art. 1 din prezentul decret.

Președintele Consiliului de Stat,
NICOLAE CEAUȘESCU

București, 16 martie 1973

TOVARĂȘUL NICOLAE CEAUȘESCU

a înmînat, ieri, înalte distincții revistelor „Probleme economice", „Femeia", „Săteanca" și „Dolgozó Nö" cu prilejul împlinirii a 25 de ani de apariție

Tovarășul Nicolae Ceaușescu, secretar general al Partidului Comunist Român, președintele Consiliului de Stat al Republicii Socialiste România, a înmînat, vineri dimineața, în cadrul unei solemnități, care a avut loc la Palatul Consiliului de Stat, înalte distincții ale Republicii Socialiste România conferite revistelor „Probleme economice", „Femeia", „Săteanca" și „Dolgozó Nö", cu prilejul aniversării a 25 de ani de la apariția primelor numere.

La festivitate au participat tovarășii Ilie Verdeț, Gheorghe Stoica, Cornel Burtică, Mihai Gere, Constantin Stătescu, secretarul Consiliului de Stat, Teodor Marinescu, șeful secției de presă a C.C. al P.C.R., Maria Groza, vicepreședintă a Consiliului Național al Femeilor, Nestor Ignat, președintele Uniunii ziariștilor, reprezentanți ai conducerilor unor ziare centrale și publicații periodice, Radioteleviziunii, membri ai redacțiilor publicațiilor decorate.

Pentru merite deosebite în înfăptuirea politicii economice a partidului și statului și pentru contribuția adusă la dezbaterea științifică a problemelor economice ridicate de construcția socialistă, revistei „Probleme economice" i-a fost conferit ordinul „Meritul științific" clasa I.

Revistei „Femeia" i-a fost conferit „Ordinul Muncii" clasa I, pentru contribuția adusă la educarea și mobilizarea maselor de femei la înfăptuirea politicii partidului și statului, de construire a socialismului în patria noastră.

Revistei „Săteanca" i-a fost conferit „Ordinul Muncii" clasa I, pentru contribuția adusă la educarea și mobilizarea maselor de femei de

(Continuare în pag. a VI-a)

Cuvîntul tovarășului NICOLAE CEAUȘESCU

Stimate tovarășe,
Stimați tovarăși,

Doresc să încep prin a felicita în mod călduros colectivele revistelor „Femeia", „Dolgozó Nö", „Săteanca" și „Probleme economice" cu prilejul împlinirii a 25 de ani de activitate și al decorării lor cu înalte ordine ale Republicii Socialiste România.

Acordarea acestor înalte ordine constituie o apreciere a conducerii de partid și de stat pentru activitatea publicistică pe care revistele respective au desfășurat-o în acești ani și pentru contribuția pe care au adus-o și o aduc la înfăptuirea politicii partidului nostru de edificare socialistă a țării, de făurire a societății socialiste multilateral dezvoltate în România.

După cum cunoașteți, partidul nostru acordă o mare importanță rolului pe care femeile — ce constituie, de altfel, mai mult de jumătate din populația țării — îl au în viața socială a României, contribuției lor active la tot ceea ce s-a înfăptuit și se înfăptuiește în patria noastră.

Revistele decorate astăzi au desfășurat, fiecare în domeniul său și în rîndurile cititorilor cărora li se adresează, o activitate bună. Fără îndoială că revista „Femeia" are multe merite în explicarea și lămurirea politicii generale a partidului, în unirea eforturilor femeilor, alături de toți oamenii muncii, pentru înfăptuirea politicii partidului. De asemenea, revista „Dolgozó Nö" desfășoară o activitate susținută în direcția explicării politicii naționale a partidului nostru, în unirea eforturilor femeilor de naționalitate maghiară împreună cu ale tuturor femeilor din România pentru înfăptuirea politicii partidului nostru. Și revista „Săteanca", ce se adresează îndeosebi femeilor de la sate, a avut și are un rol important în explicarea politicii partidului de transformare socialistă a satului, de dezvoltare a agriculturii pe baze noi.

Fără îndoială că și în viitor revistele dumneavoastră vor face totul pentru a contribui tot mai mult, prin ceea ce vor scrie în paginile lor, la unirea eforturilor tuturor femeilor, fără deosebire de naționalitate, la înfăptuirea politicii partidului. Aș dori să-mi exprim speranța că aceste reviste vor fi și mai active, vor acorda mai multă atenție unor probleme contemporane din patria noastră, educării femeilor într-un spirit combativ, revoluționar, în spiritul patriotismului socialist, al solidarității internaționale și prieteniei cu femeile din țările socialiste și de pretutindeni în lupta pentru colaborare și pace în întreaga lume. Ca să fiu cît mai clar în această privință, am dori ca revistele dumneavoastră să fie mai combative, să exprime mai mult spiritul plenarei Comitetului Central din noiembrie 1971. Dorim ca revistele dumneavoastră să facă mai mult în această direcție.

În ce privește revista „Probleme economice", desigur că ea a făcut și face mult pentru explicarea unor probleme ale dezvoltării economiei românești, pentru sintetizarea experienței, a practicii și a generalizării acesteia. Tocmai de aici pornește și aprecierea pe care au făcut-o Comitetul Central, Consiliul de Stat și guvernul prin acordarea distincției respective. Dar, după cum bine știu tovarășii care lucrează la această revistă, problemele ce se pun în domeniul economic sînt tot mai vaste, mai multiple. Cu cît ne punem sarcini mai mari privind făurirea unei economii moderne, avansate, cu atît și problemele economice trebuie să fie mai bine înțelese, mai temeinic abordate. În primul rînd, trebuie abordate, firește, problemele de fond ale acțiunii legilor obiective ale socialismului, ale eficienței economice, ale proporțiilor dintre diferitele ramuri ale economiei, ale unui raport just între fondul de consum și fondul de dezvoltare, precum și alte probleme de interes fundamental pentru făurirea unei societăți avansate, a societății socialiste multilateral dezvoltate și a comunismului. Aș dori să nu-mi fie luat în nume de rău dacă menționez că am vrea ca revista „Probleme economice" să se facă mai mult simțită prin spiritul său de combativitate în abordarea problemelor, prin caracterul revoluționar în care tratează problemele în lumina concepției noastre materialist-dialectice și materialist-istorice. Avem, de altfel, în vedere o discuție largă cu economiștii, deci și cu cei care lucrează în domeniul presei economice. Cu acest prilej vom discuta, probabil, mai mult aceste aspecte. Dar, în orice caz, n-aș putea să nu menționez că așteptăm de la revista „Probleme economice" o contribuție mai mare în domeniul la care m-am referit — și sper că se va realiza aceasta.

Aș dori, încă o dată, să vă felicit pe dumneavoastră, pe toți tovarășii care lucrează în cadrul acestor reviste, să vă urez succes în activitatea viitoare, multă sănătate și fericire!

Astăzi și mîine, în unanimitate, prezenți pe „șantierele" deszăpezirii

● Depinde de noi să dăm cale liberă primăverii ● Azi la acțiunile de deszăpezire participă circa 200 000 de bucureșteni ● Noaptea au acționat 718 utilaje ● Pe traseele I.T.B. circulă 2 030 mijloace de transport ● PRIORITĂȚI: ● Îndepărtarea zăpezii de pe principalele artere de circulație ● Degajarea străzilor din urgența a doua ● Înlăturarea zăpezii de pe acoperișuri și de pe trotuare ● Desfundarea rigolelor și gurilor de canal ● Încărcarea și descărcarea tuturor vagoanelor cu mărfuri de pe liniile ferate industriale

Ieri, s-a consumat încă o fierbinte zi de neîntreruptă ofensivă împotriva zăpezii... Hotărîrile Comandamentului central pentru înlăturarea consecințelor căderii masive de zăpadă și ale viscolului sînt îndeplinite de bucureșteni cu aceeași dîrzenie, cu aceeași înaltă responsabilitate civică. Oamenii muncii din întreprinderi și instituții, elevii, studenții, militarii, toți cetățenii Capitalei au acționat și ieri cu aceeași dăruire, pentru înlăturarea zăpezii de pe partea carosabilă a străzilor, de pe acoperișurile clădirilor, au degajat rigolele și canalele pentru a asigura scurgerea apei provenite din topirea zăpezii, sarcină care rămîne înscrisă în continuare pe agenda preocupărilor populației orașului. A fost

Gheorghe Niculiță

(Continuare în pag. a III-a)

Ziua de lucru a orașului continuă fără răgaz

„...Totul decurge normal"; „zăpada a fost înlăturată"; „nimic deosebit de semnalat"... Enunțuri lapidare — cele mai frumoase metafore ale acestor zile și nopți. Pe frontul larg al deszăpezirii, Capitala acționează cu toate forțele, oamenii Cetății vădind aceeași matură și constantă responsabilitate.

Azi dimineață, orașul s-a îndreptat spre o nouă zi de muncă, zi ce încorporează „focul continuu" al zecilor de ore albe precedente, pentru ca toate compartimentele vieții să pulseze la valorile obișnuite. Care sînt rezultatele consemnate, în diferite zone ale municipiului, pînă în ceasul apariției acestor rînduri? Ne-am adresat, pentru început, tovarășei Lina Ciobanu, prim-secretar al Comitetului de partid al sectorului 2. Iată răspunsul, consemnat cu maximă concizіune:

● arterele de transport în comun au fost degajate și redate traficului încă în urmă cu două zile;

● toate zonele de acces spre platformele industriale (Pipera, Baicului, Colentina) au fost descongestionate;

● s-a realizat deszăpezirea obiectivelor de investiții, astfel încît, de astăzi, lucrul se poate desfășura în condiții normale;

● s-a acționat în gări (Herăstrău, Constantin David, Obor) și în 18 linii de garare care deservesc unitățile economice, inclusiv din alte sectoare, pentru a se asigura aprovizionarea tehnico-materială a întreprinderilor;

● au fost dezafectate toate drumurile de acces spre unitățile comerciale, depozitele I.L.F. și de combustibil, policlinicile, spitalele, creșele și căminele de copii;

● ca măsuri organizatorice permanente, menționăm că sectorul a fost împărțit pe zone, repartizate unităților economice, instituțiilor, școlilor, facultăților și că au fost constituite ateliere mobile de reparare a utilajelor de deszăpezire, cu forțe din întreprinderile sectorului, care au asigurat depanarea operativă a agregatelor respective;

● zilnic, în aceste acțiuni (nu ne-am referit, evident, decît la unele dintre ele), au participat 15–20 000 de cetățeni.

Ce se va întreprinde în continuare?

ASTĂZI ȘI MÎINE, PRINTR-O MASIVĂ PARTICIPARE A CETĂȚENILOR SECTORULUI, BĂTĂLIA ÎMPOTRIVA URMĂRILOR ZĂPEZII INTRĂ ÎN FAZA FINALĂ:

● pe baza obiectivelor din planul de acțiune, vor fi dezafectate și străzile laterale;

Sorin Holban

(Continuare în pag. a III-a)

Bucureșteni! Sîntem chemați cu toții să participăm, azi și mîine, la acțiunile inițiate de Comandamentul municipal, pentru a înlătura pînă la capăt urmările ninsorii și viscolului. Este în interesul fiecăruia dintre noi să răspundem cu abnegație acestui imperativ civic!

Zi de zi, la nivelul sarcinilor maximale!

● ÎN TOATE SECȚIILE UZINEI DE CINESCOAPE, PRODUCȚIA SE DESFĂȘOARĂ ÎNTR-UN RITM OBIȘNUIT. Și în ultimele zile, prin mobilizarea întregului colectiv, de la director la cel mai tînăr muncitor, sarcinile de plan au fost îndeplinite la nivelurile maximale. Nu s-a înregistrat nici o oră de stagnare în producție.

— Desfășurarea normală a procesului de producție — ne spune tovarășul Petre Toma, secretarul comitetului de partid — este urmarea măsurilor suplimentare luate, în ultimul timp. Astfel, la unele locuri de muncă s-a lucrat în schimburi prelungite, s-a trecut la o rațională folosire a materiilor prime și materialelor. O serie de piese și materiale au fost procurate, de la întreprinderile cu care colaborăm — I.P.R.S.-Băneasa, F.C.M.E. ș.a.

Într-adevăr, la Uzina de cinescoape s-a acționat hotărît pentru desfășurarea normală a producției, asigurîndu-se necesarul de materii prime, materiale, piese și pentru zilele următoare. Datorită măsurilor luate uzina „Electronica" a putut primi la timp tuburile cinescop necesare realizării producției de televizoare.

10 vagoane cu produse sînt gata să fie expediate beneficiarilor externi.

Unul din obiectivele angajamentului asumat în întrecere, pe acest an, de către colectivul UZINEI DE UTILAJE ȘI PIESE DE SCHIMB PENTRU INDUSTRIA ALIMENTARĂ — CHITILA este realizarea, înainte de termen, a unor mașini destinate noilor capacități de producție. În fotografie: maistrul Constantin Cocean și șeful de echipă Gh. Stănculescu efectuează ultimele operațiuni de reglaj la una din cele 15 mașini de spălat legume și fructe, ce vor fi livrate fabricilor de conserve cu un avans de două luni.

CINCINALUL ÎN PATRU ANI ȘI JUMĂTATE!

Forjorii anticipează un rodnic bilanț trimestrial

În ciuda timpului nefavorabil din ultima perioadă, prima jumătate a lunii martie consemnează în secția forjă a uzinelor „23 AUGUST" realizarea prin forțe proprii a cuptorului pentru încălzirea arborilor cu fibraj continuu. Se asigură astfel folosirea integrală a capacităților de producție afectate execuției acestor produse, crește productivitatea muncii. Acum, într-o oră se pot executa trei manetoane în loc de două, unul fiind realizat în timpul recuperat prin eliminarea locului îngust existent.

Totodată, echipele de forjori conduse de maistrul Grigore Riureanu au trecut cu succes „examenul" de execuție a noilor arbori cotiți, solicitați de uzina „Timpuri noi". Prin reducerea consumului de metal, cu 2 kg pe bucată, s-au obținut economii în valoare de 90 000 lei. Pînă acum au fost livrați uzinei beneficiare peste 100 de arbori

Ritmicitatea producției – premisa înfăptuirii obiectivelor propuse

ÎN PRIM PLAN: Aprovizionarea tehnico-materială

● Situația generală – normală ● Contacte operative cu furnizorii ● Resursele proprii, valorificate din plin ● Cînd nu zăpada e de vină... ● Cantitățile, dar și sortimentele contractate ● Se impune, în continuare, o maximă atenție pentru alimentarea ritmică a fiecărui loc de muncă ● Relațiile de cooperare, factor de prim ordin

În ultima perioadă întreprinderile bucureștene s-au confruntat în privința aprovizionării tehnico-materiale cu o serie de probleme care au solicitat eforturi susținute din partea muncitorilor, inginerilor și tehnicienilor, inițierea unor acțiuni operative și eficiente care să asigure buna desfășurare a procesului de producție. Datorită acestora sarcinile de plan au fost îndeplinite potrivit graficelor, luîndu-se, în același timp, măsurile corespunzătoare pentru ca și produsele finite să fie expediate la timp beneficiarilor.

Desigur — ținînd cont de timpul atît de nefavorabil — situația existentă, faptul că realizarea prevederilor de plan nu a fost afectată este un prețios cîștig. Și în continuare, însă, problemele aprovizionării tehnico-materiale nu trebuie neglijate nici o clipă, avîndu-se în vedere asigurarea materiilor prime nu „în general" — exemplele surprinse în ancheta noastră sînt semnificative — ci la fiecare sortiment și tipodimensiune în parte.

Discuția purtată cu tov. G. Apostol, șeful serviciului aprovizionare din CENTRALA INDUSTRIALĂ DE MAȘINI AGRICOLE „SEMĂNĂTOAREA", a relevat că în aceste zile aprovizionarea secțiilor și atelierelor s-a făcut în condiții bune. Au fost asamblate zeci de combine „Gloria" C.12 și semănători S.P.C.6. În scopul înlăturării unor goluri survenite în aprovizionare s-au folosit capacitățile de producție existente pentru producerea unor organe de asamblare (șuruburi și piulițe), s-au întreprins acțiuni pentru urgentarea livrării materialelor contractate cu diferiți furnizori etc. De asemenea, s-a luat legătura cu o se-

Ioan Bălan

(Continuare în pag. a V-a)

Cunoașterea și respectarea legilor

Legile statului nostru exprimă în cel mai înalt grad voința întregului popor, ele vizînd întărirea orînduirii socialiste și înfloririi patriei, creșterea continuă a bunăstării celor ce muncesc, participarea largă a cetățenilor la viața politică, economică și social-culturală a țării. Un asemenea generos conținut al actelor normative determină, în consecință, o atitudine calitativ nouă a cetățenilor față de lege, caracterizată printr-o înaltă conștiință civică, responsabilitate în îndeplinirea îndatoririlor față de societate.

Această premisă generală, esențială în asigurarea ordinii de drept, nu poate, însă, să asigure de la sine împlinirea cerințelor legilor în vigoare. Pentru că, actele normative conțin măsuri concrete prin care se stabilește un anumit comportament determinat al oamenilor, un anumit cadru stabilit ca atare. Pentru realizarea unui astfel de deziderat, pentru stricta respectare a legalității socialiste, este absolut necesar ca dispozițiile normative să fie cunoscute, ca legea să fie popularizată. Iată și motivele care au determinat adoptarea Decretului privind unele măsuri de îmbunătățire a activității de aplicare și de popularizare a legislației, decret ce stipulează responsabilități, forme, mijloace, care să conducă, în

Conf. univ. dr.
Alexandru Negoiță
Facultatea de drept București

(Continuare în pag. a V-a)

Buletin meteorologic

INSTITUTUL METEOROLOGIC COMUNICĂ: Azi, la ora 8, în București, temperatura aerului a fost de 0 grade. Maxima de ieri în aer a fost de 6 grade, iar minima din cursul nopții de minus 1 grad.

Timpul probabil de mîine: În următoarele 24 de ore cerul va fi variabil, mai mult acoperit. Vor mai cădea precipitații slabe, neînsemnate cantitativ. Vînt în general slab. Temperatura minimă va oscila între minus 4 și minus 2 grade, iar maxima între 1–4 grade.

De luni, reîncep cursurile școlare ale claselor I – IV

● Inspectoratul școlar al municipiului București ne informează că începînd de luni, 19 martie a.c., se reiau cursurile școlare pentru clasele I—IV, care au fost temporar întrerupte din cauza timpului nefavorabil.

INFORMAȚIA De pe tot globul

HELSINKI: Expoziția „Auto '73"

Corespondență specială pentru „Informația Bucureștiului"

Timp de zece zile, Centrul de expoziții din Helsinki a găzduit Tîrgul internațional „auto-73", în cadrul căruia firme din 10 țări au prezentat recente realizări în domeniul industriei automobilistice. A fost constatată prezența tradițională a unor firme ca cele britanice — „Austin", „Jaguar", „Triumph", „Morris", „Rover", „British Leyland" — cu circa 15 tipuri, de la mașini de sport ca „Jaguar"-ul, capabile să dezvolte viteze de 240 km/h, și pînă la ve-

RADU GRECEANU

(Continuare în pag. a VI-a)

Umărul de alături

Ca printr-un efect de regie care, prin intermediul miraculoasei orgi de lumini, modifică de la o clipă la alta un decor și o atmosferă, imprevizibila iarnă — să mă ierte meteorologii de serviciu — a schimbat în Antarctica un București al ghioceilor și al violetelor. Slobozită ilogic din cer, zăpada în stoc supranormativ s-a transformat din puf de vată, îndrăgit de copii, în dușman activ al transportului, al aprovizionării, al vieții normale de metropolă.

Și în acest moment, cînd iarna neașteptată de miez de martie te face să te simți apăsat de o forță străină și ostilă, legendarul bucureștean, vesel și mucalit, dovedește, o dată în plus că, în clipele grele, este plămădit din granit și oțel.

Mii de muncitori, după opt ore de muncă, au rămas mai departe la datorie pentru a descongestiona căile de acces ale întreprinderilor ce trebuie să primească, neîntrerupt, sîngele proaspăt al materiilor prime necesare producției.

Cercetători științifici, profesori, doctori, funcționari, disprețuind goma și snobismul, au luat cu asalt troienele, mînuind lopata și tîrnăcopul.

Cetățeni de toate vîrstele, cu deputații în frunte, au ocrotit punctele

SAȘA GEORGESCU

(Continuare în pag. a III-a)

ATELIER

Eugen Barbu: „Marea literatură este prin excelență politică"

Personalitate prestigioasă a literaturii noastre actuale — prozator, poet, dramaturg, eseist, critic și istoric literar — EUGEN BARBU este, în același timp, un publicist care are, cum se spune, gazetăria în sînge. Comentariile sale săptămînale — cînd acide, cînd lirice, întotdeauna pasionante — abordează o problematică largă, de la prezența activă a omului de artă în cetate, pînă la treburile de zi cu zi din republica literelor. Prin întreaga lui activitate, autorul „Facerii lumii" dovedește că o literatură mare nu se face cu vorbe mari, ci cu opere mari, cu capodopere. Și — fără a schița aici o fișă de istorie literară, ușor de reconstituit de mulți iubitori ai scrisului său — Eugen Barbu are „la activ" cîteva opere durabile (și cel puțin o capodoperă). L-am găsit pe părintele „Principelui" într-un laborator ale cărui delicii nu le gustă decît cei inițiați în tainele alchimiei moderne care a dus la descoperirea acelei pietre filozofale a comunicării masive dintre oameni — tipografia.

— Nu de mult, au început filmările la serialul de televiziune „Un august în flăcări". E o continuare la „Urmărirea" ?

— **Cele 13 serii a cîte 57 de minute (regia aparține lui Radu Gabrea și lui Dan Pița) continuă acțiunea din „Urmărirea", amplificîndu-i implicațiile și rezonanța în medii sociale dintre cele mai diverse. Filmul începe în iarna lui 43—44 și se încheie cu momentul, într-adevăr istoric, al eliberării patriei de sub jugul fascist. E un film politic, pentru că eu cred în literatura politică ; dacă ne gîndim bine, marea literatură a lumii este prin excelență politică.**

— În ce fază se află romanul „Ianus" ?

— **Într-o versiune prescurtată, el va fi predat, spre toamnă, Editurii Eminescu. Aceleași edituri îi voi încredința, pentru anul acesta, următoarele trei volume din „Caietele Principelui".**

— Se vorbește despre ecranizarea romanului...

— **Scenariul „Principelui" e în lucru, ca și un altul, inspirat din momentul intrării țăranilor în pămînturile moșierești, în primăvara anului 1945.**

— Ați anunțat o „ISTORIE POLEMICĂ ȘI ANTOLOGICĂ A LITERATURII ROMÂNE DE LA ORIGINI PÎNĂ ÎN PREZENT". Dacă „antologismul" are în vedere textele comentate, polemismul pe cine vizează ?

— **„ISTORIA" va fi polemică în sensul de a spulbera niște prejudecăți asupra unor scriitori mari, puțin cunoscuți sau greșit înțeleși, precum și asupra altora mai puțin mari și mai mult citați. Sub mențiunea „Au mai scris în această epocă" vor apărea, bunăoară, destule nume, mai mult sau mai puțin ilustre...**

— Ambițional o replică la „Istoria" lui Călinescu ?

— **„Istoria" lui este unică și intangibilă, în sensul divin al cuvîntului. Singura mea pretenție este să se vadă că am parcurs literatura română cu ochiul unui cititor mai tînăr și mai modern, poate.**

— În ce fază se află și ce criterii au stat la baza sistematizării materiei ?

— **Din cele șase volume (totalizînd 6000 de pagini), trei sînt aproape gata. Titlurile tomurilor sugerează, cred, principalele elemente de structură : I. Aventura limbii române (un capitol despre filonul popular) ; II. Balcanismul literaturii române (sulta din „Săptămîna") ; III. Cariatidele (Cantemir, Heliade, Hașdeu, Eminescu, Creangă, Caragiale, Călinescu) ; IV. Poezia ; V. Proza ; VI. Critica (toate trei se referă la perioada postbelică). Criteriul de bază nefiind cronologic ci antologic, autorii sînt grupați după stiluri și afinități creatoare.**

Ion Butnaru

Interferența genurilor

Convorbiri despre artă

de MARCEL BREAZU

Benedetto Croce critica, încă acum cîteva decenii, încercările de clasificare a artelor, pe motivul că Arta este una singură și că diferitele modalități de creație nu pot fi încadrate taxonomic, ca familiile și speciile botanice sau zoologice. Nu pot să ader integral la critica lui Croce, mai cu seamă că astăzi, datorită cercetărilor recente, știm mai mult decît putea el să știe, referitor la trăsăturile specifice ale diferitelor limbaje artistice. Pot însă să spun că închistarea în limite rigide, care ar distinge o artă de alta, este cu totul depășită. E suficient să ne gîndim la lucrări de artă plastică modernă, cărora e greu să le spunem „picturi", pentru că se desfășoară și pe o a treia dimensiune, și nu le putem numi nici „sculpturi", pentru că dominante ca valori expresive sînt elementele cromatice ale limbajului pictural. Arta cinetică a zilelor noastre nu s-ar putea încadra, cuminte, în nici una dintre cele două mari despărțăminte preconizate altădată de Lessing : „arte spațiale" și „arte temporale".

Meditam la situația aceasta, cînd priveam de curînd desfășurarea filmului lui Tarkovski, „Andrei Rubliov". Pe de o parte, specificitatea limbajului cinematografic este deosebit de accentuată. Obiectivul aparatului de filmat se mișcă neîncetat în jurul oamenilor, lucrurilor, peisajelor, iar decupajele și montajul edifică structura filmului. Pe de altă parte, intervin aici elemente împrumutate literaturii, cu mai multă îndrăzneală decît în multe alte opere cinematografice. Iată de pildă : filmul debutează cu un „moto", care este cu totul altceva decît obișnuitele generice. Nu se petrece în primele secvențe nimic din ceea ce va exista ca substanță epică în film și nu apare nici unul dintre personajele povestirii cinematografice. Asistăm numai la înălțarea unei mizere „bășici" peticite, umplute cu aer cald, de sforile căreia se agață cîneva, ale cărui trăsături nici nu le vedem ; auzim apoi exclamația fericită : „Iată ce repede zbor, nu mă puteți ajunge !" — pentru ca totul să se termine imediat prin prăbușirea în bălțoacă. După această secvență încep să se desfășoare „capitolele" filmului, intitulate fiecare literar : „Măscăricii anului 1400", „Patimile lui Andrei", „Invazia" etc. Sîntem deci în prezența unui „moto" programatic, care ne sugerează tema centrală a episoadelor următoare : indiferent dacă riscă să se prăbușească, omul trebuie să caute fericirea înălțărilor, trebuie să dea un sens uman eforturilor sale, pentru ca viața să merite a fi trăită. Fanaticii purismului limbajului cinematografic ar protesta poate împotriva „literaturii" introduse în film prin acest „moto" ideatic. Dar n-ar greși oare ? Fără îndoială că da.

Originalitatea lui Tarkovski continuă pe același drum. Întreg filmul este o pasionantă dezbatere de idei. E drept că ideile apar cu pregnanță tocmai prin elementele limbajului cinematografic, care spun mai mult decît cuvintele rostite de personaje. Aș aminti numai zbaterea și lunecarea prin norol a clopotarului sau secvența care încheie filmul, ca o concluzie, tot în alb-negru, după minunatele secvențe colorate ale realizărilor artistice pictate de Rubliov. Asistăm însă aici la ceva cu totul altceva decît ne obișnuise cinematograful curent chiar în realizările lui meritorii. Este o invitație stăruitoare, cu mijloacele Artei, la reflecția filozofică asupra rosturilor noastre — așa cum ne obișnuiți să o întîlnim mai cu seamă în lucrările literare.

Este drept că cinematograful evoluează de mai multă vreme în această direcție, pe care o găsim de altfel conturată încă de Eisenstein. Să ne amintim de filmele politice care — de la „Z" pînă la „Puterea și Adevărul" — pun probleme de amplă anvergură și în care limbajul cinematografic trăiește și dincolo de virtuțile lui plastice și cinetice în ideile pe care le face să circule. Mi s-a părut însă că filmul lui Tarkovski este deosebit de convingător pentru a crăta că respingerea „literaturii", a meditației filozofice, din film, prin invocarea unei simplificatoare „specificități" a limbajului său, este o atitudine perimată.

Premiere editoriale

Corneliu Leu: „Puterea"

— Întrucît prima ediție a cărții a apărut în urmă cu zece ani, în ce măsură actuala apariție — în colecția „Romane de ieri și de azi" — a rămas fidelă textului inițial ?

— Ediția de acum este de fapt o nouă variantă a acestei cărți. Cea de atunci avea 400 de pagini. Le-am adăugat peste 100 și, cu toate acestea, în întregul lor, ele nu sînt astăzi mai mult de 260. Am retopit cu multă plăcere toată materia epică și am lucrat îndelung asupra ei. Pentru că țin mult la acest subiect, ale cărui dimensiuni izvorăsc din momentele de început ale revoluției noastre. Personajele le-am cunoscut, mi-am trăit alături de ele copilăria. Descrierea lor o tot încerc în nuvelă, în roman, în teatru, în film. Sînt personajele care au rămas întipărite ca niște hiperbole în memoria mea de adolescent. Încercam să le cunosc și căpătam de la ele sensul vieții.

Alexandru Ștark: „Mașini electronice de spus „noapte bună"

— Cum definiți acest (încă) fascinant teritoriu al televiziunii ?

— Cea mai impresionantă definiție, caracterizare, listă de merite, atribute ori realizări ale T.V. este răspunsul dat de un elev nigerian la o anchetă UNESCO : „La cinema oamenii vorbesc **între ei**, la televiziune vorbesc **cu noi**". Un principiu de bază ar putea fi acesta : **Televiziunea nu trebuie să fie digestivă, ci inventivă...**

— De fapt, ce cuprinde cartea ?

— Mi-ar fi mai ușor să vă spun ce **nu cuprinde** ! În nici un caz **nu** va fi un summum de verdicte, pentru că în cazul nostru sentințele nu rezolvă nimic, iar „nu-mi place" nu poate fi egal cu „nu e bine". **Nu** va fi — și nici nu poate fi — o carte numai cu idei proprii. **Nu** va fi o încercare de a da soluții sau de a ghici viitorul, cu toate că în secolul nostru, cu ajutorul a tot felul de mașini electronice, orice se poate ghici, în afară de... timpul probabil ! Un singur lucru cer cititorului : să nu caute ceea ce lipsește, nevăzînd ceea ce există !

Ecaterina Săndulescu: „Omul din vis"

— Ce loc credeți că ocupă acest al optulea volum în creația dv. ?

— Prozele acesteia poematice reprezintă, aproape definitoriu, condiția existențială a autoarei. O carte nu trebuie numai să exprime, ci să și emoționeze, într-o comunicare deschisă, de la suflet la suflet.

— Ce semnifică „Omul din vis" ?

— Este o proiecție ideală a unui alter-ego care traversează neliniștile și aspirațiile omului contemporan. Visul este o sinteză magică a muzicii și a poeziei, în care sublimează realitatea prin ce are ea mai frumos și mai înalt.

Grigore Ilisei: „Năvod pentru scrumbii albastre"

— În ce manieră sînt scrise aceste povestiri ?

— În tradiția moldovenească, înțelegînd prin aceasta în primul rînd o voluptate a evocării, un cult al cuvîntului cu tonalități de calfea. Dar, totodată, pe lîngă această absorbție, povestirile reunite în volum au o tentă de fantastic și de ironic. Desigur, sînt în căutarea acelui ton care să-mi permită în viitor să exprim cît mai autentic experiența mea de viață. Această primă carte de proză este restituirea și proiectarea acestor întîmplări care au sensibilizat retina copilăriei și a adolescenței mele. Este o carte despre niște oameni pe care încerc să-i prezint dincolo de aparențele lor, să iluminez zăcămîntul de frumusețe și de omenie care se află uneori îngropat în străfundurile sufletului lor.

— Cum se împacă, în concepția dv. autenticul cu fantasticul ?

— Cred că fantasticul este o anume dimensiune a autenticului, o extrapolare a lui care păstrează însă în substanță elemente esențiale ale veridicului.

I. Bt.

INFORMAȚIA literară și artistică

ARTIȘTI ROMÂNI PESTE HOTARE

Gică Petrescu în Canada

S-au împlinit trei luni de cînd cîntărețul Gică Petrescu se află în Canada, unde susține o serie de concerte. Într-o scrisoare pe care a adresat-o ziarului, cunoscutul interpret ne relatează despre primirea călduroasă făcută de publicul canadian — care l-a supranumit „Frank Sinatra român". Cîntărețul nostru a primit și o serie de oferte pentru a concerta, în aprilie, în Statele Unite, la New York, precum și în alte orașe.

Ziarul „Montreal Star" remarcă în termeni elogioși prezența sa, alături de o formație de șase instrumentiști, și repertoriul compus din muzică populară românească, precum și din șlagăre internaționale.

Teatrul TV și actualitatea

Redacția de teatru a televiziunii a inițiat un concurs de scenarii. Cu o promptitudine remarcabilă, textele primite au fost supuse analizei unui juriu competent și premiate. Aceeași promptitudine o remarcăm și în faptul că, după o lună, micul ecran a găzduit la „teatrul cu cei mai mulți spectatori" piesa distinsă cu premiul întîi : „Accidentul", de Cristian Munteanu. Inspirată din actualitatea imediată, lucrarea a pus în evidență, cu inerente stîngăcii, sau scăderi de ritm, o problematică reală, dezbătută sincer, cu argumentele unei înalte responsabilități sociale și morale.

Zilele trecute, teatrul T.V. a onorat cea de a doua clasată a concursului : „Iubirea mea cu zurgălăi", aparținînd tînărului fizician Constantin Munteanu din Săvinești, în regia Letiției Popa. De la bun început trebuie spus că dezinvoltura cu care autorul și-a construit intriga și a creionat personajele rezidă în transpunerea artistică a unui cadru familiar, cu personaje, relații și contradicții veridice. Pasiunea față de muncă a tînărului inginer ; indiferența sau reaua voință a unor personaje pe care rutina ori mentalitatea viciată îi scot din mersul firesc al vremii, din circuitul social ; deprecierea unor mecanisme afective printr-o suficiență a gîndirii, determinată de un anumit prag material, incapacitatea de a înțelege resorturile intime ale febrei creației — sînt tot atîtea puncte de referință, surprinse cu acuitate și subsumate căutărilor și eforturilor tinerei generații, dorinței sale de a se integra nevoilor societății și exigențelor etice. Actori ca Vistrian Roman (o veritabilă revelație), Ștefan Tapalagă (puțin altfel de cum îl știam), Anda Călugăreanu (excelentă în această a doua incursiune actoricească a sa), Constantin Diplan (păcat că apare rar, pe scenă și pe micul ecran), Flavia Buref (din nou, după mult timp, actriță) și alții au servit cu fidelitate textul, conturînd o certă reușită artistică.

Iată, deci, cum actualitatea își demonstrează forța, de data aceasta prin pana unor debutanți al căror talent se cere a fi urmărit și sprijinit îndeaproape.

Octavian Andronic

Probleme de automatizare

Sub acest titlu, a apărut, în Editura Academiei Republicii Socialiste România, un amplu volum grupînd lucrări de teoria sistemelor. Reunind puncte de vedere originale, privind concepte de bază, clasificarea, analiza și sinteza sistemelor cu prelucrare de informație, structuri artificiale și naturale elaborate pe baza teoriei unitare a sistemelor, în comunicații, automatizare, biologie, bionică, fiziologie, informatică, știința conducerii, organizarea tehnologică a producției etc., lucrarea constituie un eficient instrument de cunoaștere a acestei științe ; totodată, volumul reprezintă un mijloc de promovare a unor noi noțiuni — în vederea aplicării lor în cele mai diferite domenii de activitate.

Plastica amatorilor

Artiștii în cazul de față sînt elevi din orașul Calafat, membri ai cercului de artă plastică al Casei pionierilor, condus de prof. Letiția Sterian. Expoziția de pictură pe sticlă — găzduită de Ateneul tineretului — este o mărturie a unei vechi tradiții artistice puse în valoare de mici artiști printr-o inedită și spectaculoasă intenție compozițională. Este vorba de transpunerea în imagini — cu spontaneitate și o surprinzătoare intuiție artistică — a unor balade de prin partea locului : „Mihnea haiducul", „Toma Tomoiaș", „Andrei și Fira", „Nunta haiducului", „Zmeul" ș.a. Am reținut picturile Lilianei Croitoru (10 ani) pentru dezinvoltura imaginilor și a culorilor, puterea de fantazare naiv-fermecătoare a Elenei Ciuciuc (10 ani), efectul de surpriză pe care ni-l transmit majoritatea lucrărilor ; scenele baladești se ordonează în virtutea unei prompte receptivități a spiritului, ce îmbracă subiectele în autenticitate prin situarea acțiunii în imediata actualitate, pe meleaguri oltenești. Tablourile sînt — prin firescul și degajarea lor — rodul unei fertile facultăți de joc și invenție, adevărat modus vivendi dominat de grație și, în același timp, de predispoziții artistice revelatorii.

★

Puse sub semnul unei prețioase încadrări — „Din știința și practica loisir-ului" — acuarelele expuse de Petre Popa în holul I.S.P.H. sînt mai puțin pretențioase decît această lozincă, și, totodată, rezultatul unui mod util de a petrece timpul liber. Tablourile sale în miniatură reprezintă aspecte de pe șantierele pe care a lucrat autorul lor — Vidra, Lotru, Sebeș, Porțile de Fier, lacul Belci, Valea Mare, Doicești. De asemenea, Petre Popa înregistrează, cu o anume sensibilitate artistică, peisaje din numeroase alte peregrinări prin țară : la Runcu, pe valea rîului Cerna, la Poiana Ruscăi, în deltă, pe litoral etc. Repertoriul plastic — limitat la acuarelă și „creion" — ne sugerează, prin mijloace specifice, printr-un cromatism sincer, spontan, austeritatea peisajelor, marcate, totodată, de afectivitate și de dragostea autorului pentru natură și pentru creația omului.

Ion Holt

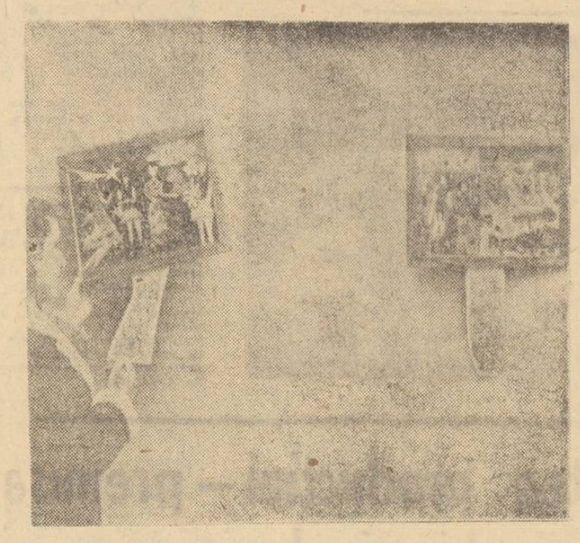

• Cîteva din lucrările elevei Liliana Croitoru, din Calafat, prezentate în expoziția de la Ateneul tineretului.

• O cursă specială TAROM a adus de la Viena, ieri după amiază, delfinul „Mopsi", împreună cu dresoarea de origine olandeză Miss Henny, interpreții Carmen Chesada — de origine spaniolă — și Sam Hauk, care vor cînta în cadrul spectacolului.

Pentru găzduirea delfinului a fost necesară săparea în manej a unei uriașe deschideri în care s-a instalat un mare bazin de metal și plastic cu un mediu acvatic special preparat cu săruri marine și alte substanțe utile existenței delfinului. Delfinul Mopsi — vedeta spectacolului de la Circul de Stat — care a fost pregătit cu multă îndemînare timp de un an în insula Bahamas, de dresoarea Miss Henny, va evolua începînd de azi 17 martie la orele 15,00, 17,30 și 19,30.

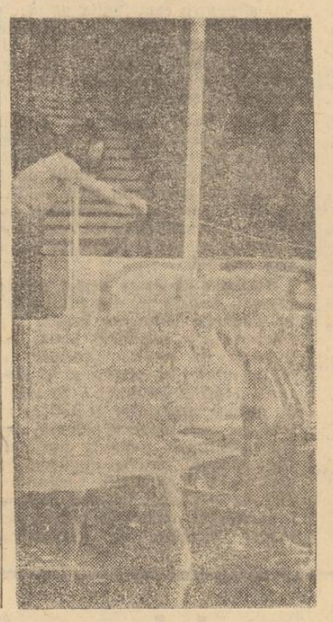

AZI

PROGRAMUL I

16.00 Teleș.
16.05 Cunoașteți legile ?
16.20 Muzică populară. Cîntă Domnița Sabadiș și Ileana Donuță.
16.30 Emisiune în limba germană.
18.15 Publicitate.
18.25 Handbal feminin : Universitatea Timișoara — Sport Club Leipzig, meci retur în semifinalele „Cupei Campionilor Europeni". Transmisiune directă de la Timișoara. În pauză — 1001 de seri.
19.30 Telejurnal. Cincinalul înainte de termen — cauză a întregului popor.
20.00 Cîntecul săptămînii. Un tărîm de liniște de Vasile Vasilache, pe versuri de Flavia Buref. Interpretează Cornel Rusu.
20.05 53 de inițiative în 52 de săptămîni.
20.20 Teleenciclopedia.
21.00 Film serial : Mannix.
21.50 Bis la aplauze. Selecțiuni din galele laureaților Săptămîna top '72

TELEVIZIUNE

22.30 Telejurnal.
22.40 Săptămîna sportivă.
23.00 Seară de romanțe cu Maria Slătinaru, Ion Stolan, Vasile Pop și orchestra Romeo Bazaren

PROGRAMUL II

16.00 Agenda.
16.10 Comori ale barocului muzical în sălile de concert ale Capitalei. Ansamblul „Collegium musicum academicum" din Cluj interpretează un program Telemann — Bach.
16.40 Azi și mîine. Emisiune de informație culturală la zi.
16.50 Avanpremieră.
16.55 Publicitate.
17.00 Program de cîntece și dansuri populare susținut de Ansamblul „Crăișorul" al Uzinei „Rulmentul" — Brașov. Soliști : Anișoara Bălteanu, Ileana Tentiș, Saveta Bogdan, Eronim Grădinaru, Ioan Buruiană — țambal, Nicolae Tiprea — vioară.
17.30 Reporterii noștri peste hotare.
17.50 Film artistic : Viața de familie. Producție a studiourilor cinematografice poloneze. Scenariul și regia Krzysztof Zanussi. Cu : Daniel Olbrychski și Maja Kamorowska.

MÎINE

PROGRAMUL I

8.00 Gimnastica pentru toți.
8.15 Pentru sănătatea dv.
8.30 Cravatele roșii.
10.00 Viața satului.
11.10 Omul și muzica lui — Witold Lutoslawski.
12.00 De strajă patriei.
12.30 Emisiune în limba maghiară.
14.00 360 de grade.
17.15 Film serial pentru tineret : Pierduți în spațiu. Episodul XXI — „Lansare în spațiu".
18.00 Cîntare patriei. Concurs coral interjudețean.
19.20 1001 de seri.
19.30 Telejurnal. Săptămîna politică internă și internațională în imagini.
20.10 Reportajul săptămînii. Incursiune în viitor.
20.30 Film artistic : Cazul C. I. Producție a studiourilor cehoslovace. Regia : Josef Mach. Cu : Jiri Sovak, Kveta Fialova, Jaromir Hauzlik.
22.05 Vedete ale cîntecului la București — The Golden Gate Quartet.
22.30 Telejurnal.
22.40 Duminică sportivă.

PROGRAMUL II

12.30 Promenadă duminicală.
15.00 Închiderea emisiunii de prînz.
20.00 Eroi îndrăgiți de copii. Clinele Fips.
20.40 Caleidoscop cultural-artistic. Redactor Bogdan Antonescu.
21.00 Oaspeți ai vieții muzicale românești. Orchestra de cameră din München în studioul de concerte al Radioteleviziunii. Dirijor Hans Stadlmair. Solist A. Pfister. În program : G. F. Haendel, Joseph Haydn, J. N. David.
21.45 Telex tehnico-științific. Emisiune de Rusandra Baicu.
22.00 Film serial : Mannix (reluare).

memento

TEATRE

CONCERT SIMFONIC azi ora 20; CICLUL 12 CONCERTE EXTRAORDINARE mîine ora 20 — **Ateneul român.**

TANNHÄUSER azi ora 19 ; SPĂRGĂTORUL DE NUCI mîine ora 11 — **Opera română**, tel. 16.48.20.

ȚARA SURÎSULUI azi ora 19.30; VÎNT DE LIBERTATE mîine ora 19.30 ; SPUNE, INIMIOARĂ, SPUNE mîine ora 19.30 — **Teatrul de operetă**, tel. 14.80.11.

JOC DE PISICI azi și mîine ora 20 ; O SCRISOARE PIERDUTĂ mîine ora 19; LEONCE ȘI LENA mîine ora 15 — **Teatrul „Lucia Sturdza Bulandra"**, telefon 14.60.60.

TRANSPLANTAREA INIMII NECUNOSCUTE azi ora 20 ; VALENTIN ȘI VALENTINA mîine orele 10 și 15 ; ANUNȚUL LA MICA PUBLICITATE mîine ora 20 — **Teatrul „Lucia Sturdza Bulandra"**, sala Studio, tel. 12.44.16.

BUNĂ SEARA, DOMNULE WILDE azi ora 19.30 — prezintă Teatrul „C. I. Nottara" la Sala Palatului, tel. 15.73.72.

ADIO CHARLIE azi ora 19.30, mîine ora 15.30; O, MEMPHIS ! mîine ora 10; CEI ȘASE mîine ora 19.30 — **Teatrul „C. I. Nottara"**, sala Magheru, telefon 15.93.02.

SORA CEA MARE azi ora 20 ; SCHIMBUL mîine ora 10.30 ; BĂRBAȚI FĂRĂ NEVESTE mîine ora 16 — **Teatrul „C.I. Nottara"**, sala Studio, bd. Magheru 20.

DUPĂ CĂDERE azi ora 19.30 : TESTAMENTUL CÎINELUI mîine ora 10.30; PREMIERA mîine ora 17 ; DRAGOSTEA NOASTRĂ mîine ora 19.30 — **Teatrul Mic**, tel. 15.65.68.

ZODIA TAURULUI azi și mîine ora 20 ; UN FLUTURE PE LAMPĂ mîine ora 10.30 ; DULCEA PASĂRE A TINEREȚII mîine ora 15.30 — **Teatrul național „I. L. Caragiale"**, sala Comedia, telefon 14.71.71.

SĂ NU-ȚI FACI PRĂVĂLIE CU SCARĂ azi ora 20 ; DESPRE UNELE LIPSURI, NEAJUNSURI ȘI DEFICIENȚE ÎN DOMENIUL DRAGOSTEI mîine ora 10.30; JOCUL DE-A VACANȚA mîine ora 15.30; A DOUA FAȚĂ A MEDALIEI mîine ora 20 — **Teatrul național „I. L. Caragiale"**, sala Studio, tel. 15.15.53.

BUFFALO BILL ȘI INDIENII azi ora 20 ; MUTTER COURAGE mîine ora 20 — **Teatrul de comedie**, tel. 16.64.60.

RĂZBUNAREA SUFLEURULUI azi și mîine ora 19.30 ; OMUL CARE A VĂZUT MOARTEA mîine ora 15 — **Teatrul Giulești**, tel. 16.04.65.

UN ȘIRAG DE PERLE azi ora 19.30; MATINEU LITERAR-MUZICAL mîine ora 11; CULORILE NEMURIRII mîine ora 17 — **Teatrul evreiesc**, tel. 21.36.71.

REVISTA ARE CUVÎNTUL azi și mîine ora 19.30 — **Teatrul „C. Tănase"**, sala Savoy, tel. 15.56.78.

ÎNTR-UN CEAS BUN azi ora 19.30, mîine ora 10 ; SICILIANA mîine ora 19.30 — **Teatrul de revistă și comedie „Ion Vasilescu"**, tel. 13.27.45.

ILEANA SÎNZIANA azi ora 15; mîine ora 11 — **Teatrul Țăndărică**, sala Victoria, tel. 15.23.77.

UN BĂIAT ISTEȚ ȘI UN REGE NĂTĂFLEȚ azi ora 17 ; DE CE A FURAT ZMEUL MÎNGEA ? mîine ora 11 — **Teatrul Țăndărică**, sala din str. Academiei, tel. 16.14.92.

CELE 12 LUNI ALE ANULUI mîine ora 10 ; NOTA ZERO LA PURTARE mîine ora 16 — **Teatrul „Ion Creangă"**, tel. 12.63.56.

PE PLAIURILE MIORIȚEI azi și mîine ora 19.30 — **Ansamblul artistic „Rapsodia română"**, tel. 13.13.00.

AICI ESTE SOARELE MEU azi ora 20 — **Studioul I.A.T.C.**, tel. 15.72.59.

CINEMATOGRAFE

STRUCTURA CRISTALULUI — **Central** (14.12.24) — 10, 12, 14, 16.15, 18.30, 20.30.
CUPA GLORIEI — **Unirea** (17.10.21) — 15.30, 18, 20.15.
TINERII — **Doina** (16.35.38) — 11, 13.15, 15.30, 17.45, 20.
PROGRAM PENTRU COPII — **Doina** (16.35.38) — 9.30.
ALFRED CEL MARE — **Luceafărul** (15.37.67) — 8.30, 11, 13.30, 16, 18.30, 21 ; Festival (15.63.84) — 8.30, 11, 13.30, 16, 18.30, 21.
LEGENDA LUI RUSTAM — **Lumina** (16.23.35) — 9, 11.15, 13.30, 16, 18.15, 20.30.
ORGANIZAȚIA — **Scala** (11.03.72) — 8.45, 11.15, 13.45, 16.15, 18.45, 21 ; București (15.61.54) — 8.30, 11, 13.30, 16, 18.30, 21 ; Favorit (31.06.15) — 8.45, 11, 13.15, 15.30, 18, 20.30.
PE ARIPILE VÎNTULUI — **Patria** (11.36.25) — 10, 14.30, 19.15.
CLOVNII — **Capitol** (16.29.17) — 9.30, 11.45, 14, 16.15, 18.30, 20.45.
FATA CARE VINDE FLORI — **Înfrățirea între popoare** (67.14.70) — 15.30, 18, 20.15 ; Cosmos (35.19.15) — 10, 15.30, 18, 20.30.
ADIO, ARME ! — **Feroviar** (16.22.73) — 9.30, 12.45, 16, 19.30 ; Gloria (32.41.01) — 9, 12.30, 16, 19.30 ; Tomis (21.49.46) — 9, 12.30, 15, 19.30 ; Aurora (35.04.66) — 9, 12.15, 16, 19.30.
NĂSCUT LIBER — 9—18 în continuare ; PROGRAM DE DOCUMENTARE — 20.15 — **Timpuri Noi** (15.61.10).
NUNTA DE PIATRĂ — **Popular** (36.15.17) — 16, 18, 20.
EU NU VĂD, TU NU VORBEȘTI, EL NU AUDE — **Excelsior** (13.10.68) — 9, 11.15, 13.30, 16, 18.15, 20.30 ; Melodia (12.06.68) — 9, 11.15, 13.30, 16, 18.30, 20.45; Modern (23.71.01) — 8.45, 11, 13.30, 16, 18.30, 20.45.
EGOR BULICIOV ȘI ALȚII — **București** (15.62.79) — 15.30, 18, 20.15.
ÎN UMBRA VIOLENȚEI — **Grivița** (17.08.58) — 9, 11.15, 13.30, 16, 18.15, 20.30; Flamura (23.07.40) — 8, 11.15, 13.30, 16, 18.15, 20.30.
ANDREI RUBLIOV — **Viitorul** (11.48.68) — 15.30, 19.
DRUMUL SPRE VEST — **Volga** (11.91.26) — 10, 12.30, 15.30, 18, 20.30 ; Miorița (14.27.14) — 10, 14.30, 15, 17.30, 20.
ZESTREA — **Munca** (21.50.97) — 15.30, 18, 20.15.
ULTIMUL TREN DIN GUN HILL — **Dacia** (16.26.10) — 9, 11.15, 13.30, 16, 18.15, 20.30.
GRĂSUNA — **Vitan** (21.39.62) — 16, 18, 20.
MARIA STUART — **Bucegi** (17.05.47) — 15.30, 18, 20.30.
EXPLOZIA — **Arta** (21.31.86) — 15.30, 18, 20.15.
MOARTEA REGELUI NEGRU — **Ferentari** (23.17.50) — 16, 18, 20.
MAREA EVADARE — **Drumul Sării** (31.28.13) — 15.30, 18.
TRANDAFIRI ROȘII PENTRU ANGELICA — **Giulești** (17.55.46) — 15.30, 18, 20.15.
RĂZBOIUL LUI MURPHY — **Floreasca** (33.29.71) — 15.30, 18, 20.30.
LUPUL MĂRILOR — RĂZBUNAREA — **Rahova** (23.91.00) — 15.30, 19.
POLIȚIA MULȚUMEȘTE — **Lira** (31.71.71) — 15.30, 18, 20.15.
JURNALUL UNEI CAMERISTE — 15.30, 18 ; CAPCANĂ PENTRU GENERAL — 20.15 — **Cotroceni** (49.46.46).
A FOST ODATĂ UN POLIȚIST — **Progresul** (23.94.10) — 15.45, 18, 20.15.
TOPKAPY — 16.30, 20.45; STIGMATUL RĂULUI — 18.45 — **Cinemateca** (sala Union) — 13.49.94.

ASTĂZI ȘI MÎINE, ÎN UNANIMITATE, PREZENȚI PE „ȘANTIERELE" DESZĂPEZIRII

(Urmare din pag. 1)

continuată, neobosit, munca pentru deszăpezirea stațiilor de cale ferată de pe linia de centură, a importantului nod feroviar București-Triaj. Azi dimineață am fost informați că în toate stațiile de cale ferată din zona municipiului București s-au creat condiții pentru o activitate normală. Acum, principala problemă, de care depinde revenirea la normal a activității de transport al mărfurilor în Capitală, constă în intensificarea acțiunilor de descărcare și încărcare a vagoanelor de pe liniile industriale de către toate unitățile economice.

În intreprinderi, activitatea de producție se desfășoară fără întrerupere. Oamenii muncii acționează exemplar la fiecare punct de lucru. Ei dovedesc o înaltă responsabilitate, inițiativă și deplină abnegație pentru realizarea și depășirea sarcinilor de plan la nivel maximal. Exprimînd hotărîrea lor nestrămutată pentru îndeplinirea angajamentului asumat: planul cincinal în patru ani și jumătate, **multe colective bucureștene și-au propus ca și duminică să se prezinte în intreprinderi în haine de lucru.**

Este, deci, firesc ca în dimineața zilei de astăzi, veștile primite de la Comandamentul Capitalei să fie bune: **procesele de producție din intreprinderi, aprovizionarea tehnico-materială și a populației se desfășoară în condițiuni corespunzătoare. Toate liniile de transport în comun funcționează normal.**

Starea vremii din ultimele zile, previziunile pentru cele viitoare indică o ameliorare vădită. În acest context, Comandamentul municipal a indicat urgentarea deszăpezirii complete a stațiilor C.F.R., a liniilor de cale ferată uzinale, a căilor de acces spre spațiile de depozitare din întreprinderi, în vederea desfășurării unui flux normal al materiilor prime și mărfurilor între întreprindere — gară — întreprindere. Sînt de neconceput situații, ce e drept singulare, cînd transporturi de materii prime și materiale către unele intreprinderi au fost refuzate deoarece nu erau degajate intrările spre depozite.

O sarcină, de asemenea, deosebită se referă la descongestionarea de zăpadă a tuturor șantierelor de construcții.

După cum arătam, buletinele meteorologice prevăd, in continuare, o încălzire treptată a vremii. Deci, condiții pentru topirea zăpezii și, ca atare, apariția pericolului potențial al unui exces de apă. Se impune, așadar, o atenție sporită evacuării apei și luarea tuturor măsurilor pentru prevenirea unor eventuale inundații. Întregul inventar de utilaje de pompare trebuie să fie în stare de funcționare, spre a acționa operativ acolo unde se adună apele.

Comandamentul Capitalei face apel la toți locuitorii municipiului ca azi după-amiază și în cursul zilei de mîine să participe în masă la acțiunea de deszăpezire a întregului oraș pe toate arterele și **străzile, să se treacă la descongestionarea străzilor din programul doi și la eliberarea de urgență a tuturor acoperișurilor imobilelor pentru a evita degradarea lor. La nivelul fiecărui sector au fost intocmite planuri de acțiune concrete, au fost asigurate mijloacele necesare de acționare.** Este o obligație cetățenească, o chestiune de înaltă conștiință, căreia trebuie să-i răspundem pînă la capăt cu toată hotărîrea, în așa fel incit duminică seara să putem raporta Comandamentului central că **deszăpezirea Capitalei a fost încheiată, că în municipiul București in toate compartimentele de activitate, viața a intrat pe făgașul ei normal.**

Ziua de lucru a orașului continuă fără răgaz

(Urmare din pag. 1)

• o atenție deosebită se acordă degajării rigolelor, desfundării gurilor de canal, în care scop au fost concentrate toate motopompele și alte utilaje din dotarea unităților;

• în întreprinderi, salariații au hotărît să lucreze și duminica, pentru a recupera întîrzierile din anumite compartimente ale unităților precum și lipsurile de la program determinate de viscol.

...Într-un alt perimetru al orașului — sectorul 8 — acolo unde sînt grupate principalele noduri de cale ferată. Firesc, tovarășul **Nicolae Iosif, prim-secretar al Comitetului de partid al sectorului,** pornește de la activitatea neobosită desfășurată în scopul reluării traficului normal în aceste puncte vitale pentru viața economică a Capitalei:

• S-a lucrat neîntrerupt, ziua și noaptea, în Gara de Nord, gara Basarab, gara Mogoșoaia, stațiile 16 Februarie, Chitila; depoul București — călători;

• au fost create garnituri speciale de trenuri, spre a transporta, în zonele de lucru, oamenii care participă la această acțiune;

— alături de ostași, este de remarcat aportul elevilor Grupului școlar C.F.R., schimbul **de mîine** aflîndu-se **de astăzi** la datorie;

• împreună cu celelalte sectoare, se impulsionează activitatea de încărcare-descărcare a vagoanelor pentru asigurarea fluxului normal al aprovizionării tehnico-materiale;

• toate arterele principale și de legătură din sector, inclusiv comunele suburbane Chitila și Mogoșoaia, au fost descongestionate.

În continuare?

• Se acționează pentru totala deblocare a străzilor laterale din perimetrul bd. 1 Mai — calea Griviței și bd. Bucureștii Noi — șos. Chitila;

— cu participarea activă a cetățenilor (30—35 000 de oameni zilnic) se va asigura curățirea rigolelor, desfundarea gurilor de canal;

— în intreprinderi, salariații au hotărît recuperarea tuturor minutelor de întîrziere din aceste zile.

...Să ne fie iertat modul telegrafic în care, din considerente de spațiu, am redat aceste secvențe. Ne cerem scuze și pentru secvențele pe care din aceleași motive, nu le-am putut consemna, fie și fugar. Ceea ce am spus în aceste rînduri este valabil pentru întreaga Capitală. **Pretutindeni, aceeași fermă hotărîre: sîmbătă și duminică, cu toate forțele, la înlăturarea, în întregime, a urmărilor ninsorii.** Ziua de lucru a orașului continuă fără răgaz.

Elevii participă activ la degajarea rigolelor.

Serviciile publice ne informează:

• **Direcția Regională Căi Ferate București: Pînă la data de 20 martie se mențin anulate următoarele trenuri: 7001—7006 Galați, 7303—7304 Fierbinți, 1021—1022 Giurgiu, 5341—5344 Ploiești, 151—152 Pietroșița, 1343 Videle — Giurgiu, 1018 Giurgiu — București, 5003—5004 Bacău, 8301—8008 Ciulnița, 531—532 Ciceu, 835—838 Slobozia — Ciulnița, 3021—3022 Slănic, 8003—8004 Constanța, 5305—5308 Ploiești, 7002—7003 Galați, 6001—6002 Tecuci, 825—828 Constanța, 1431—1100 Pietroșița, 837—836 Ciulnița, 7009—7012 Urziceni, 1091—1092 Pitești, 321—322 Brașov, 5009—5010 Bacău, 153—154 Pietroșița, 8317—8038 Oltenița, 3005—3006 Ploiești, 7011—7014 Urziceni, 141—142 Craiova, 1019 Giurgiu, 1342 Giurgiu — Videle, 2005—2006 Sibiu, 121—122 Timișoara.**

• I.T.A. București: Față de ieri situația este îmbunătățită. Autobaza 3 București călători a realizat, azi dimineață, 85 la sută din cursele planificate, adică 785 curse autobuze. Se speră că astăzi să se ajungă la un procent de 90 la sută. Mai sînt închise traseele de pe unele drumuri județene: Oltenița — Mînăstirea pînă la Ulmeni, Giurgeni — Fetești, Ștefănești — Fierbinți, Fundulea — Săruleștì — Mînăstirea, Vlașinu — Giurgiu, Ghimpați — Videle. Transporturile în convenție pentru marile uzine au fost efectuate, în marea majoritate.

• *Direcția generală de drumuri din Ministerul Transporturilor și Telecomunicațiilor: De ieri de la ora 12, s-au redeschis încă 4 drumuri de urgență A și 9 de urgență B. Sînt înzăpezite în continuare următoarele: DN 24 Vaslui — Iași (acționează 2 autofreze, 2 autogredere), DN 22 Rîmnicu Sărat — Brăila (o autofreză, 2 buldozere), DN 28 Galați — Oancea (2 buldozere), DN 41 Oltenița — Daia (1 buldozer, 2 autogredere), DN 61 Ghimpați — Găiești (2 buldozere, 2 autogredere), DN 2 F Bacău — Vaslui (1 autofreză, 1 autogreder, 2 buldozere), DN 15 D Piatra Neamț — Roman (2 autofreze), DN 24 C Botoșani — Ștefănești (1 autogreder), DN 28 Tîrgu Frumos — Iași (2 autofreze, 2 autogredere), DN 28 A Tîrgu Frumos — Pașcani — Moțca (1 autogreder, 1 autofreză, 1 greder — semipurtat), DN 28 B Tîrgu Frumos — Hîrlău — Botoșani (1 autofreză, 1 autogreder, 1 greder semipurtat), DN 29 Suceava — Botoșani — Săveni — Manoleasa Prut (1 autofreză, 1 autogreder, 1 greder semipurtat), DN 29 A Dorohoi — Dărăbani — Rădăuți Prut (1 autofreză, 2 gredere semipurtate), DN 29 B Botoșani — Dorohoi (1 autofreză, 1 autogreder, 1 greder semipurtat), DN 29 D Botoșani — Ștefănești (1 autofreză, 1 tractor lamă), DN 22 A Hîrșova — Tulcea (1 autogreder, 1 greder semipurtat, 1 tractor lamă), DN 11 Municipiul Gheorghe Gheorghiu-Dej — Bacău (1 autofreză, 1 autogreder), DN 11 A Municipiul Gheorghe Gheorghiu-Dej — Adjud (1 autogreder).*

Pe drumurile de acces spre stațiile C.F.R.

Toate cele 14 stații C.F.R. din jurul Capitalei au fost deblocate de zăpadă. Triajul garniturilor, încărcarea și descărcarea vagoanelor se desfășoară, acum, normal. În ultimele 24 de ore, eforturile au fost concentrate pentru deszăpezirea completă a căilor de acces spre stațiile C.F.R. În cursul zilei de ieri, astă noapte, precum și azi dimineață, s-a încheiat curățirea arterelor din preajma gărilor. La ora prînzului, comandamentul de deszăpezire al Regionalei C.F. București ne-a informat că și circulația pe toate drumurile de acces spre stațiile C.F.R. se desfășoară normal.

O turbofreză în plină activitate pe șoseaua Ștefan cel Mare.

Din depozite, operativ în magazine

Practic, toate căile de acces către unitățile comerciale sînt descongestionate, așa încît autovehiculele cu mărfuri au putut pătrunde pînă în cele mai îndepărtate cartiere. Fără să aștepte îndemnuri anume, lucrătorii din magazine au fost printre primii care au făcut pîrtii largi pentru a facilita accesul cumpărătorilor și al autocamioanelor.

Depozitele comerțului alimentar și de legume au lucrat, în cursul zilei de ieri, într-un ritm sporit. Numeroase autovehicule au transportat sute de tone din cele mai diverse mărfuri.

În colaborare cu organizațiile comerciale locale „Alimentara", ICRA București a inițiat, ieri, o amplă acțiune de aprovizionare a unităților de desfacere. Autovehiculele din parcul ICRA, cărora li s-au adăugat camioanele puse la dispoziția OCL de către consiliile populare ale sectoarelor, au transportat spre magazine sute de tone de conserve de legume, de fructe, de carne, paste de tomate. Celelalte produse de cerere curentă (făina, zahărul, uleiul, orezul) s-au aflat, de asemenea, în atenția furnizorilor.

Pentru a se înlătura orice obstacol în calea unei aprovizionări ritmice, s-a renunțat pînă și la obișnuitele comenzi scrise, care, de obicei, sînt preluate de către merceologii voiajori și aduse la depozite. Toate unitățile ICRA București au lucrat în exclusivitate pe bază de comenzi telefonice.

Unitățile alimentare, centrele de desfacere, au primit în cursul zilei de ieri cantități sporite de pui tăiați, precum și produse ale Fabricii de preparate și conserve din carne.

Aseară, directorul general al Direcției generale comerciale, tov. Toma Albuleț, ne spunea: Au fost într-adevăr greutăți. Dar orașul le-a făcut față. Acum, datorită eforturilor permanente ale furnizorilor și lucrătorilor din comerț, aprovizionarea cu mărfuri a rețelei de desfacere a reintrat aproape în normal..."

Magazinele de textile, confecții, încălțăminte sînt și ele pregătite pentru a răspunde cerințelor cumpărătorilor. Depozitele I.C.R.T.I. lucrează cu program prelungit. O atenție deosebită s-a acordat completării sortimentului de încălțăminte din cauciuc și unor mărfuri din sectorul de galanterie-tricotaje. În următoarele zile vor fi intensificate și livrările de articole specifice sezonului de primăvară.

R. Groapă

Pe bd. Muncii nr. 3: acoperișul — pericol public.

Undeva, departe de oraș

Marți 15 martie, ora 22. Nimic deosebit de semnalat, se consemna în registrul operativ de la dispeceratul apei. Ora 23. Prima alertă: zaiurile (amestec de zapadă cu apă) năvăleau spre București. Pe 16 km se întindea, ca un fluviu de lavă, zaiul de pe Dîmbovița. Argeșul trimitea straturi compacte cu o forță de 200 000 tone pe oră. Puhoaie nestăvilite, în stare să rupă totul în cale. Dar n-au reușit. Le-au oprit oamenii, într-o înverșunată, îndărătnică bătălie. Iar dacă debitul apei utilizabile a scăzut, s-au pus în funcțiune pompele, solicitîndu-se toate resursele subterane.

Zile la rînd, pînă la ora la care transmit, muncitorii, tehnicienii, chimiștii, inginerii de la I.C.A.B., n-au cunoscut odihna. Dar eforturile lor au însemnat: 900 000 mc de apă trimiși în fiecare zi Capitalei. Adică la parametrii normali.

Mîine, unitățile cooperației meșteșugărești sînt deschise

Pentru recuperarea rămînerii în urmă din zilele cînd viscolul și zăpada au perturbat activitatea normală, mîine (duminică) toate unitățile de deservire ale U.C.M.B., metal, lemn, chimie, construcții, vor funcționa între orele 8—13 iar cele ale U.C.M.B. confecții, încălțăminte, prestări neindustriale — între orele 8—14. Totodată, în secțiile de producție ale tuturor cooperativelor meșteșugărești se va lucra după program normal.

Lupta cu „căderile"...

...„Pe trasee: 1965 vehicule I.T.B."... Am spicuit dintr-o știre lapidară apărută în ziarul nostru de ieri. Poate unii dintre dv. se gîndesc, în acest moment, la aglomerațiile din ultimele zile din troleibuze sau din tramvaie. La iritarea produsă, poate chiar azi dimineață, de întîrzierea vreunui autobuz. Nu vă pripiți însă cu concluziile. Rețineți că pentru cele 1965 de mijloace de transport în circulație, ieri, pentru cele peste 2 000 de azi dimineață și pentru ca, în cel mai scurt timp, activitatea I.T.B. să se normalizeze, s-a muncit și se muncește fără odihnă. Viscolul, zăpada nu au blocat doar arterele; au distrus și suspensii, au scurtcircuitat bobine, Au cedat chiar și motoarele cu sutele lor de cai putere. Și au intervenit oamenii. De felul celor pe care i-am cunoscut în aceste zile și nopți. Oameni pentru care starea de necesitate înseamnă o luptă aprigă și neștiută cu motoare blocate, cu arcuri distruse de podurile de gheață.

Cam 60 de mașini — doar la o singură autobază, Floreasca — au nevoie, acum, zinic, de reparații. Și, ca lucrurile să reintre în normal oamenii n-au odihnă. Îi afli la datorie, în schimburi prelungite, de 10—15 sau 30 de ore. Ziua și noaptea. O luptă pe care itebiștii o numesc contra „căderilor". Contra căderilor au acționat cu îndîrjire, de pildă, zeci de ore mecanicul Ion Gramescu, colegii lui, Petre Mirea, Ion Răducanu, Ilie Neacșu, electricianul Ștefan Angelescu, ca parcul și vehiculele, cea mai mare parte — omenește posibil — să fie pe trasee, să ne transporte la muncă sau acasă.

Pentru ei, itebiștii, starea de necesitate înseamnă, așadar, lupta cu „căderile". O luptă cîștigată.

...Azi dimineață, pe traseele I.T.B. s-au aflat peste 2 000 de vehicule...

Val Voiculescu

• Elevii bucureșteni continuă să participe, alături de profesori și de ceilalți cetățeni, la acțiunea de înlăturare a urmărilor viscolului. Ieri au semnat prezența la descongestionarea principalelor artere de circulație, la încărcatul zăpezii în mașini, **peste 27 000 de elevi și 6000 de studenți.** Pe elevii Școlii profesionale Tehnometal, ai liceelor „Mihail Sadoveanu" și „Dr. Marinescu" i-am întîlnit la înlăturarea zăpezii din preajma Muzeului de istorie a partidului comunist, a mișcării revoluționare și democratice din România; elevii Școlii generale nr. 76 au descongestionat patru grădinițe de cartier și au lucrat la înlăturarea crustei de gheață și a nămeților de pe str. Popa Nan, Labirint, Valeriu Braniște; aproximativ 2000 de elevi de la Grupul școlar „23 August" au lucrat la deszăpezirea căilor de acces spre uzinele „23 August" și „Republica", pe bd. Muncii, șos. Mihai Bravu etc. **Azi, și mîine, elevii și studenții bucureșteni vor participa și ei, intens, la acțiunea de evacuare a zăpezii.**

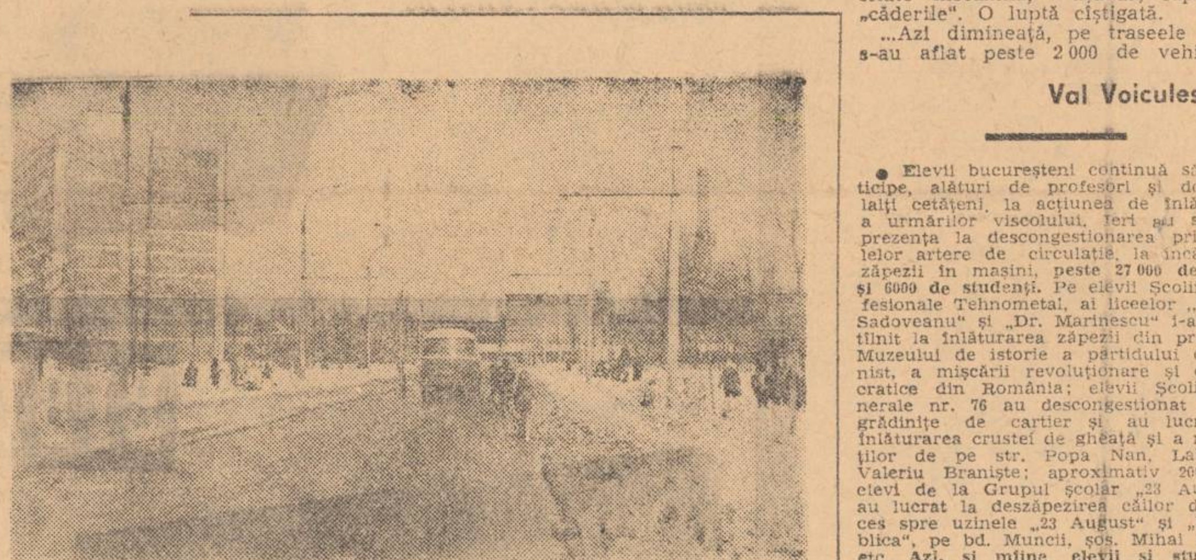

Bd. Lucrețiu Pătrășcanu a fost deblocat — mijloacele I.T.B. au cale liberă!

...cu excepția unei porțiuni de cîțiva metri pătrați, plină de praguri de gheață, deși, în vecinătate, se află Întreprinderea de servicii tehnice pentru instalații, utilaje, aparate și piese de schimb. Erau necesare doar o mînă de oameni și cîteva tîrnăcoape... (fotografia a fost realizată ieri, în jurul orei 13).

Umărul de alături

(Urmare din pag. 1)

„fierbinți" de aprovizionare pentru ca fiecare pîine să poată ajunge în magazin, fiecare sticlă de lapte, la gura unui bolnav sau a unui sugar. Pensionarii sînt și ei prezenți și îți spun cu glumeață înțelepciune că „nu strică puțină mișcare", iar elevii fac o treabă dintre cele mai serioase dînd impresia că se joacă.

Șoferi calmi și ponderați, care în viața lor nu au tulburat viața agenților de circulație, conduc, cu abilitate de eroi ai derapajelor controlate din raliuri, autobuze grele, veghind ca toți călătorii să ajungă cu bine acasă, sau la slujbă.

Iar ostașii, flăcăii noștri în haină militară, aceiași care au luptat cu apele la inundații, resping noul inamic, inamicul alb, cu bărbăție și multă, multă sudoare.

În Bucureștiul nostru, fiecare om simte umărul de alături al altui om, tu pe al celorlalți și ei pe al tău. La această înaltă temperatură care topește, la propriu și la figurat, zăpada viscolită vrăjmaș, nimeni nu poate sta deoparte, pentru a nu risca să se simtă diminuat în fața propriilor săi ochi!

Autoabsorbantele au luat locul buldozerelor

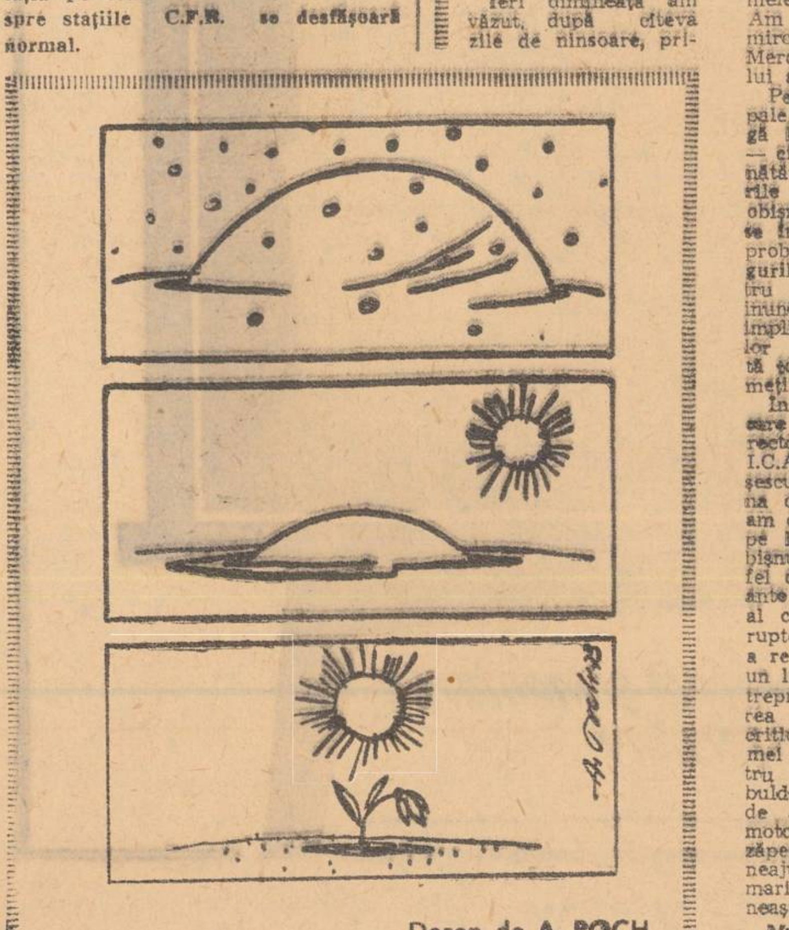

Desen de A. POCH

Ieri dimineață am văzut, după cîteva zile de ninsoare, primele raze de soare. Am simțit din nou miros de primăvară. Mercurul termometrului a pornit să urce...

Pe arterele principale — după o aprigă luptă cu zăpada — circulația s-a îmbunătățit. Treptat, lucrurile intră în făgașul obișnuit. **Pe prim plan se înscrie însă o altă problemă: deblocarea gurilor de canal, pentru preîntîmpinarea inundării străzilor și, implicit, a subsolurilor clădirilor, datorită topirii bruște a nămeților.**

În convorbirea pe care am avut-o cu directorul tehnic al I.C.A.B., Victor Bălășescu (și voi menționa că în biroul în care am discutat se zăreau, pe lîngă lucrurile obișnuite într-un astfel de loc, paturi pliante și pături, semn al campaniei neîntrerupte din aceste zile), a reieșit cu pregnanță un lucru: sarcinile întreprinderii în depășirea ultimului moment critic au limita maximei intensități. Pentru că acum, locul buldozerelor a fost luat de autovidanjoare și moto-pompe, topirea zăpezii putînd crea neajunsuri la fel de mari ca și venirea ei neașteptată.

Munca oamenilor de la ICAB nu a fost ușoară nici pînă acum. Dar întreprinderea care gospodărește apa orașului, oamenii ei și-au înzecit acum eforturile. Apa provenită din topirea zăpezii trebuie să ia drumul canalelor. În condițiile actuale au fost întărite echipele de depanare — reparații, revizii — astfel ca toate mașinile să fie scoase la program. 67 de autospeciale — repartizate pe sectoare — asigură în permanență desfundarea gurilor de scurgere. 850 de oameni sînt mobilizați, încă de la 13 martie, pentru a crea „breșe" spre gurile de canal. Prevăzîndu-se pentru zilele următoare creșterea debitului apelor, a fost scăzut nivelul lacurilor la cota minimă (în condiții normale, duminică trebuia să se redeschidă sezonul de agrement!). În toate sectoarele comandamentele dispun de autoabsorbante care sînt dirijate cu operativitate spre locurile cerute de împrejurări. Dincolo de toate aceste măsuri, este de subliniat un lucru primordial: **fără ajutorul substanțial al locuitorilor Capitalei nu** pot fi degajate, operativ, toate gurile de scurgere a apei.

Mihai Bărbulescu

Mașinile au făcut cale întoarsă. De ce?

Ultimele zile și nopți oferă mărturii evidente ale eforturilor depuse pentru normalizarea întregii vieți a orașului. În acest context, de o deosebită însemnătate sînt acțiunile unor întreprinderi pentru asigurarea fluxului de aprovizionare tehnico-materială, în scopul realizării ritmice a sarcinilor de plan.

La **Întreprinderea teritorială de aprovizionare a municipiului** — după cum ne declara tovarășul director Ștefan Fișer — eliberarea căilor de acces din incintă a fost încheiată. Fără a pune nici o clipă la îndoială acest lucru (de altfel și noi ne-am convins), ne vom referi la o situație cu totul inexplicabilă în condițiile actuale.

Conform datelor pe care ni le-a furnizat conducerea I.T.A., autocamionul 21-B-3124, trimis la comanda **Întreprinderii de expediție și camionaj,** s-a reintors la autobază cu încărcătură intactă. Motivul? Întreprinderea teritorială de aprovizionare ar fi refuzat primirea lui, deoarece căile de acces spre depozite erau încă blocate de nămeții de zăpadă...

Tovarășul Ștefan Fișer, ca și contabilul șef Ruse Rusinov, contestă însă acest lucru. Desigur, nu ne propunem să fim „arbitrii" disputei respective. Cert este că mărfuri de care era nevoie au făcut calea întoarsă, că un vehicul a fost irațional folosit, că valori materiale — așteptate, credem — zac în continuare, aglomerînd spațiile de depozitare ale gării.

Așa s-au petrecut lucrurile, în aceeași zi, și cu un transport de produse pentru **Uzina de fabricație, reparații și montaje în agricultură** din strada Ilfoara nr. 13. După cum a raportat Autobazei-I.T.A. șoferul autocamionului 21-B-418, după subliniat de apostila de pe actul de transport seria P. nr. 245 254, parafat și semnat de un reprezentant al întreprinderii (semnătura e indescifrabilă — n. n.), datorită nămeților de zăpadă de la intrare, marfa a fost returnată stației C.F.R. „16 Februarie".

Inginerul șef al întreprinderii, Virgil Stănculescu, nu-și amintea să se fi întîmplat așa ceva. Atunci care-i adevărul? Poate ni-l spune Întreprinderea de expediții și camionaj, care a sesizat aceste anomalii!

Am vrut să vizităm și **Baza de aprovizionare a Ministerului Industriei Ușoare,** de pe str. Cascadelor, pentru a vedea cum s-a acționat în scopul descongestionării căilor de acces. Spunem am vrut, deoarece intenția noastră s-a spulberat încă de la intrarea pe strada care duce la depozite. N-am putut înainta decît circa 100 m peste dîmburile de zăpadă și prin băltoacele de apă (deși la colțul străzii era tras, pe stînga, un buldozer). De ce nu s-au luat măsuri, și aici, pentru a se asigura cale liberă mijloacelor de transportare a mărfurilor?

Situațiile relatate nu pot fi scuzate de nimic. Toate întreprinderile beneficiare trebuie să asigure condițiile pentru ca materiile prime să le poată parveni. Fluxul normal al aprovizionării tehnico-materiale cere imperios acest lucru.

Eugen Eftimiu
Nicolae Cucui
Gheorghe Dorneanu

Curcubeul zăpezilor: au ieșit copiii la joacă

Fotografii de D. Lăzărescu

UN BOGAT SORTIMENT DE GARNITURI ȘI PIESE SEPARATE DE MOBILIER

În magazinele de mobilă

SUFRAGERII

Sufrageria DACIA - compusă din dulap cu două uși, bufet, vitrină, masă extensibilă, masă pentru televizor, 6 scaune tapițate. Prețul unei garnituri complete : 10.010 lei.

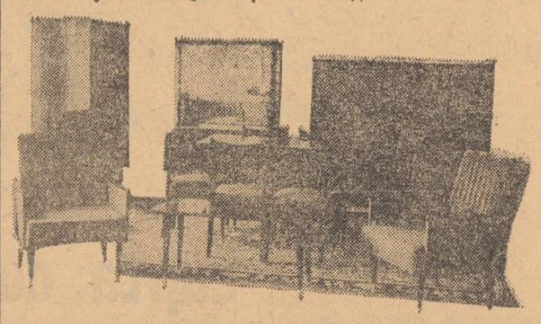

Sufrageria NARCISA - formată din bufet, vitrină, masă pentru televizor, masă extensibilă și 6 scaune tapițate : 5.813 lei garnitura.

GARNITURI DE HOL

Vă recomandăm holurile : PĂLTINIȘ (3.810 - 4.509 lei, în funcție de stofa utilizată); VICTORIA - cu tapițerie din stofă și p.v.c. : 3.657 lei.

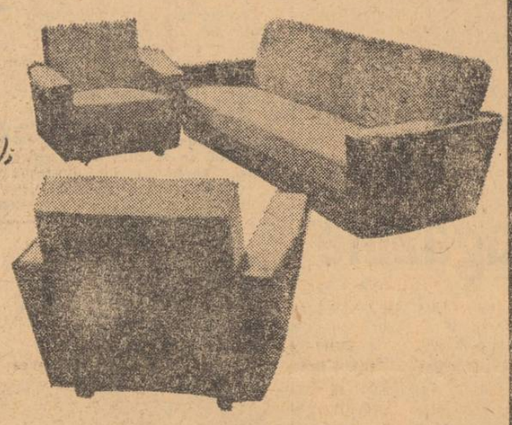

CAMERE DE DORMIT

DROBETA - o garnitură completă - 9.547 lei. SEMENIC - garnitură completă - 8.435 lei. RODICA - prețul unei garnituri convenționale - 6.019 - 8.370 lei. ARMONIA - 5.102 - 6.479 lei garnitura (în funcție de calitatea stofei).

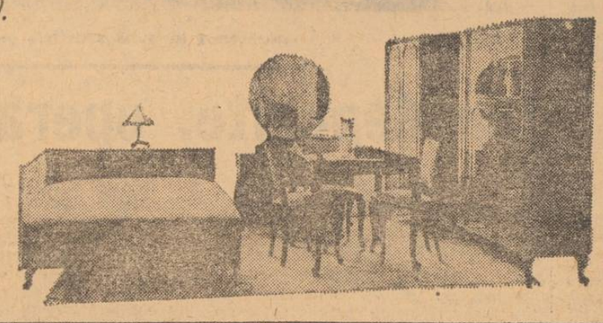

BIBLIOTECI

ASTORIA - 4.017 lei, opt corpuri modulate.
MILCOV - prețul unui set complet : 4.095 lei.
DOINA - 910 lei.
DACIA II - un set complet : 6.533 lei.
CREANGA - 2.376 lei buc.

BIROURI

CONCEPT - corpuri cu sertare (dreapta-stînga) cu furnir de nuc - 868 lei bucata.
BEATRIS - cu două corpuri : 890 lei cu furnir de nuc și 750 lei cu furnir exotic.

FOTOLII

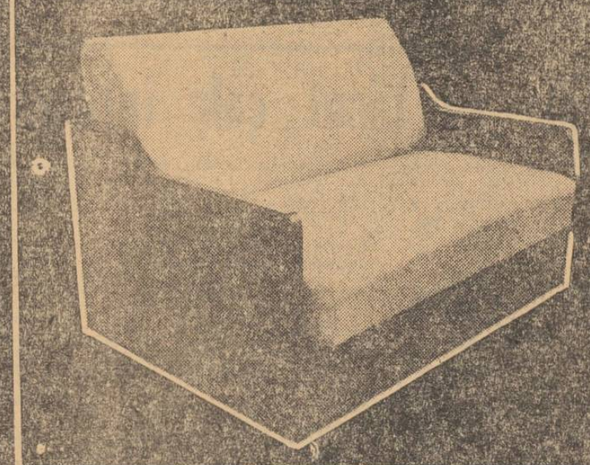

Garnitura de bucătărie ALBATROS este realizată din panouri PAL melaminat, cu elemente modulate (corpuri inferioare și superioare - suspendate).
Prețul unei garnituri : 1.409 lei (inclusiv masa și două tarburete).

BUCĂTĂRII

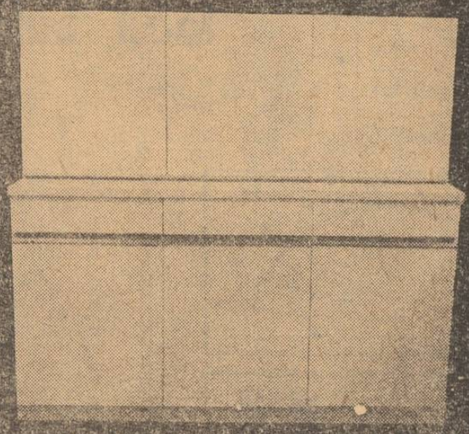

CAMERE DE TINERET

LAMIITA - compusă din dulap modulat, divan de colț pentru o persoană, ladă pentru așternut, canapea extensibilă, birou, măsuță joasă, masă extensibilă, 4 scaune tapițate - 10.493 lei garnitura.

La vînzarea mărfurilor se asigură cumpărătorilor transportul la domiciliu, precum și montarea în apartament, operațiuni care se efectuează de către unitatea vînzătoare, cu tarifuri avantajoase. PRODUSELE SE VÎND ȘI CU PLATA ÎN RATE !

INFORMAȚIA SPORT

Porțile stadioanelor vor fi larg deschise masei de școlari

În recenta Hotărîre a Plenarei C.C. al P.C.R. cu privire la dezvoltarea continuă a educației fizice și a sportului, o atenție deosebită este acordată sportului școlar, subliniindu-se, printre altele, necesitatea organizării — pe toate bazele existente — a unor largi activități cu caracter de masă, în scopul dezvoltării fizice armonioase și creșterii capacității la învățătură a elevilor și elevelor. Este o prevedere extrem de importantă, la îndeplinirea căreia vor concura mai mulți factori, printre care și Consiliul municipal pentru educație fizică și sport. Iată, în acest sens, opinia prof. Emil Jecu, vicepreședinte al forului sus-amintit:

— Cluburile și asociațiile au primit indicații să pună bazele lor sportive, în mod gratuit, la dispoziția masei de școlari încă de acum cîțiva ani. Din păcate, indicația a rămas în bună măsură pe hîrtie (excepție fac cluburile Dinamo, Rapid, Progresul și alte cîteva). Aceasta și din cauza lipsei de inițiativă a unora dintre profesorii de educație fizică. În lumina prevederilor Hotărîrii — important program de dezvoltare a întregii noastre mișcări sportive — toate organele și organizațiile cu atribuții în mișcarea sportivă au sarcini precise în această direcție. C.M.B.E.F.S. a și trecut la acțiune și vreau să vă fac cunoscut faptul că am închiriat sala „23 August", pe care, în fiecare luni, o punem, timp de patru ore (două dimineața, două după-amiaza), la dispoziția elevelor și elevilor din școlile generale, iubitori ai atletismului. Pentru sezonul în aer liber s-a stabilit ca toate bazele sportive ale Capitalei să fie larg deschise pentru masa de școlari, cu precizarea că ele vor putea fi folosite atît dimineața (în fiecare zi de lucru), cît și după amiaza (și în alte zile, în afară de luni, prin întocmirea unui program judicios alcătuit între părțile interesate). Curînd vom încheia operațiunea de repartizare a unităților școlare la bazele respective și, adăugînd aici, aș vrea să fac două precizări: în primul rînd, accesul se va face pe grupe de elevi sau eleve, conduse de un profesor de educație fizică; în al doilea rînd, în măsura posibilităților de care dispun, cluburile și asociațiile vor pune la dispoziția micilor sportivi materiale — mingi, accesorii atletice etc.

Împreună cu Inspectoratul școlar al municipiului și cu Consiliul municipal al organizației pionierilor, sîntem pe cale de a definitiva programul unei prime vaste acțiuni sportive de masă a noului sezon în aer liber pentru școlari, în intreaga perioadă a vacanței de primăvară, ținînd seama de faptul că, în această vacanță, cel puțin 80 la sută din populația școlară nu părăsește Capitala.

Adresez și cu acest prilej un apel tuturor profesorilor de educație fizică, primii de care depinde succesul acțiunilor ce vor fi întreprinse. Sperăm, de asemenea, că apelul pe care l-am adresat antrenorilor și tehnicienilor de a fi în permanență prezenți în mijlocul masei de copii, pentru a-i îndruma, va avea ecoul dorit, cu atît mai mult, cu cît aceasta nu va fi decît în folosul lor: vor avea prilejul, sînt sigur, să depisteze elemente de perspectivă pentru sportul de performanță.

P. Florescu

● În sala Floreasca, astăzi, de la ora 17,30, are loc întîlnirea dintre echipele de lupte libere ale **României** și **Poloniei**.

● La Lyon a început turneul final al „Cupei cupelor" la volei feminin. În primul meci: **T.S.K.A. Moscova — Penicilina Iași 3—0**, (5, 4 ,5).

Turneul internațional de șah

În runda de aseară, a IX-a, a Turneului internațional de șah, au fost consemnate trei victorii și o remiză. Taimanov (care a obținut un procentaj de sută la sută cu piesele albe!) l-a învins pe specialistul remizelor, Stoica. Spiridonov nu a văzut un mat într-o mutare (!) în partida cu Ostoici, iar Partoș (tratînd superficial deschiderea) a fost învins de Ghițescu, aflat la prima victorie. Gheorghiu a remizat cu Pytel, care a opus o tenace rezistență. În partidele întrerupte — disputate dimineață — au fost consemnate rezultatele: Fichti — Stoica remiză; Gheorghiu — Ungureanu remiză; Rukavina — Stoica 1—0; Knaak — Fichti remiză. Primii clasați: TAIMANOV 6½ p; Ghizdavu (1) 5½ p; Partoș, Gheorghiu, Knaak, Honfi, Rukavina 4½ p etc.

Bilanțul șahiștilor de la I.T.B. în Iugoslavia

Echipa mixtă de șah a asociației I.T.B. — fruntașă în campionatul Capitalei — a efectuat în perioada 1—15 martie un turneu în Iugoslavia. Șahiștii de la I.T.B. au susținut trei întîlniri, înregistrînd rezultatele: la Smederevska-Palanca cu S.C. Mladost: 9½—8½; la Niș cu selecționata orașului 8½—9½; la Ciaciak cu o selecționată locală: 12—6. Echipa I.T.B. a fost alcătuită din jucătorii: M. Pavlov, M. Ghindă, E. Nacht, E. Reicher, D. Bondoc, Elisabeta Polihroniade, Margareta Teodorescu și juniorii P. Ștefanov și C. Ionescu. Cele mai bune punctaje le-au obținut: Margareta Teodorescu 5 p din 6 partide; Elisabeta Polihroniade 4 p; M. Ghindă, E. Nacht cîte 4 p.

Program competițional

FOTBAL. — Mîine, de la ora 11, pe stadionul Ghencea, meciul amical dintre **Steaua** și **F.C. Argeș**.

BOX. — În sala Progresul, mîine, de la ora 9,30, **campionatul municipal de juniori** (a VII-a reuniune), completat cu cinci meciuri cu pugiliști fruntași de la Steaua și Metalul.

ȘAH. — Astăzi și mîine, de la ora 16, în aula Bibliotecii centrale universitare (calea Victoriei), rundele a X-a și a XI-a ale **„Turneului internațional"**.

HOCHEI. — Pe patinoarul 23 August, astă-seară, de la ora 18: **Selecționata divizionară — Avtomobilist Sverdlovsk.**

ATLETISM. — Astăzi, de la ora 16,30, și mîine, de la ora 9,30, în sala 23 August, **„Cupa școlilor sportive"**, competiție rezervată juniorilor.

ÎNOT. — La bazinul 23 August, astă-seară, de la ora 19, și mîine, de la ora 10,30, **„Concursul de primăvară al copiilor"**.

HANDBAL. — Astăzi, de la ora 16, și mîine, de la ora 15, în sala Progresul, campionatul municipal pentru echipele masculine și feminine din campionatul categoriei **„Onoare"**.

● Programarea „la concurență" și... congresul U.E.F.A. de la Roma ● Antrenori și jucători — regulamentul de fotbal este alcătuit, în primul rînd, pentru dv.! ● A.S.A. debutează în sezonul internațional ● Rapid se pregătește ● Steaua—F.C. Argeș, un derbi într-o zi de pauză ● Valentin Stănescu are probleme...

Săptămîna fotbalistică

CONGRESUL U.E.F.A. întrunit joi la Roma, a ales noul președinte al Uniunii europene: dr. **Artemio Franchi.** Deci, președintele federației italiene, în vîrstă de 51 de ani, fost președinte al Comitetului de organizare al C.E. întîrtări și membru al Comisiei consultative F.I.F.A., este succesorul lui Gustav Wiederkehr. Franchi a primit 31 de voturi, maghiarul Barcs — 7, iar englezul Follows — 4 (s-a consemnat și o abținere). Au participat delegați a 33 de federații din Europa, printre care și România.

Interesant de semnalat că primul punct al ordinii de zi a stabilit crearea unei comisii speciale care are misiunea de a găsi remediile cele mai eficiente pentru stăvilirea fenomenului de scădere a numărului de spectatori la meciurile de fotbal. **Poate că și federația noastră va interveni hotărît în această problemă prin intercalarea programării „la concurență" a meciurilor din Capitală!**

DOUĂ DINTRE cele 11 cartonașe galbene acordate duminică n-au fost urmarea jocului dur sau a indisciplinei, ci o consecință a necunoașterii regulamentului de către antrenori și jucători! Am asistat pe stadionul Dinamo la un caz semnificativ, care ne-a reliefat clar necunoașterea obligațiilor Arbitrul de tușă, N. Rainea l-a scutit pe Oprișan de primirea unui cartonaș galben (explicîndu-i că întîi este necesar să fasă din teren jucătorul utilizat pînă atunci — respectiv Curcă — și apoi să intre înlocuitorul) în dreptul liniei de centru — așa cum prevede regulamentul). Scriam (într-o notă intitulată „Un cartonaș galben — cadou adversarilor" încă de la mijlocul lunii decembrie, după încheierea turului), asupra acestei deficiențe. Se pare că întreaga perioadă de pregătire n-a fost suficientă pentru a se insista asupra însușirii regulilor elementare de care se „lovesc" jucătorii și antrenorii etapă de etapă. Socotim că o scurtă instruire se impune ca să nu mai asistăm la astfel de scene jenante, în care, în timpul unei partide, tușierul este nevoit să țină prelegeri despre regulament jucătorilor ce urmează să intre pe teren!

DEȘI DE O MAI mică importanță decît cupele europene, „Cupa balcanică" trezește interes ca orice competiție de fotbal internațională. Miercuri, A.S.A. Tîrgu Mureș debutează în acest sezon, întîlnind echipa iugoslavă Sutjeska Niksici (penultimul loc în clasamentul diviziei A din Iugoslavia). Mureșenii au prestat un joc bun cu Steaua și speră într-o comportare identică și la Niksici. Menționăm că A.S.A. face parte din grupa ce cuprinde, în afara formației Sutjeska, și pe Labinoti Elbasan (Albania). Toate partidele vor avea loc tur-retur.

RAPID se pregătește pentru meciul de miercuri cu Leeds. Antrenamente, un joc-școală („în familie" cu Rapid-tineret)... Răducanu și Petreanu sînt apți de joc și vor apărea sigur în formația ce va fi aliniată pe stadionul Republicii. Se așteaptă avizul medicului pentru Dumitriu II.

MÎINE, în ziua de relaxare impusă campionatului de căderea zăpezii, se va disputa, totuși, un meci atractiv (deși amical): Steaua va primi replica campioanei „en titre", F.C. Argeș. Un prilej pentru verificarea potențialului, pentru menținerea continuității în regim de competiție.

ANTRENORUL NAȚIONALEI, Valentin Stănescu, este pus într-o situație dificilă. Amînarea etapei a II-a a diviziei A pentru 25 martie îl va obliga să-și alcătuiască lotul pentru jocul de la 28 martie numai pe baza constatărilor oferite de etapa inaugurală (după cum se știe, miercuri 28 martie, va avea loc meciul dintre **selecționata noastră divizionară și echipa similară a Israelului**, pentru care lotul reprezentativ va fi convocat luni, 26 martie).

Într-o convorbire avută astăzi dimineață cu **Valentin Stănescu**, antrenorul nostru ne-a declarat: **„Sînt foarte mîhnit că datorită condițiilor meteorologice nu numai că nu s-a mai putut disputa etapa a II-a, dar am fost silit să renunț și la convocarea lotului de luni, 19 martie, care urma să se finalizeze cu o partidă de verificare necesară nu numai pentru omogenitatea echipei, ci și pentru elucidarea situației posturilor-problemă din formație.**

În cursul săptămînii viitoare, probabil joi sau vineri, voi anunța lotul pentru întîlnirea de la 28 martie. La baza selecției, vor sta notațiile observatorilor federali care au urmărit pe probabilii și posibilii tricolori în jocurile din prima etapă, precum și urmărirea unor jucători în meciurile care vor mai avea loc pînă atunci. Mă refer, în primul rînd, la partida amicală de mîine dimineață dintre Steaua și F.C. Argeș, care-mi va da ocazia să-i văd la lucru pe cîțiva jucători susceptibili de a face parte din lot, precum și la cea de miercuri dintre Rapid și Leeds, în care un Răducanu sau un Neagu, pe pildă, vor susține un „test util".

Dan Pătrașcu

(Urmare din pag. I)

rie de întreprinderi bucureștene cu profil asemănător pentru ca, în cadrul relațiilor de colaborare, ele să furnizeze o serie de piese. În general, furnizorii își respectă obligațiile contractuale și se depun eforturi pentru ca aprovizionarea tehnico-materială să se facă la timp, pentru ca procesul de producție să se desfășoare în condiții optime.

— Totuși, în legătură cu aprovizionarea — ne-a spus interlocutorul nostru — vreau să sesizez unele fenomene negative ivite în perioada ce a trecut de la începutul anului, care trebuie lichidate cît mai operativ. Bunăoară, pentru anul în curs am contractat cu uzina „Dunubiana" un număr de 5 320 anvelope (18,4x26), dintre care 1 450 trebuia să le primim în trimestrul I (250 bucăți sînt restanțe de anul trecut). Or, pînă azi (16 martie) nu am primit decît 1062 bucăți. De asemenea, o problemă acută, cu repercusiuni asupra producției, o constituie reductoarele pe care ni le furnizează uzina „Neptun" din Cîmpina. Din cele 1 340 bucăți planificate și contractate pentru trimestrul I, am primit în lunile ianuarie și februarie 840 bucăți, iar în 15 zile din luna martie, doar 127. În același timp, livrarea semănătorilor S.P.C.6 este mult îngreunată deoarece fabrica din Florești-Prahova nu ne-a livrat pînă la 15 martie decît 7 600 camere (350x10) din cele 11 850 contractate pentru primul trimestru. Nici Grupul industrial de lacuri și vopsele nu își respectă termenele contractuale.

Fără îndoială, noi am acționat intens pentru impulsionarea livrărilor produselor restante, trimițînd delegați și mijloace de transport la fabricile furnizoare și, după cum sîntem informați, o parte din materiale s-au expediat sau sînt în curs de expediere. Cu întreprinderile bucureștene avem contacte permanente pentru a fructifica orice posibilitate de urgentare a livrărilor și sprijin reciproc.

Colectivul nostru s-a angajat să depășească planul, lună de lună, cu 3 la sută. Angajamentul nu poate fi însă îndeplinit fără sprijinul furnizorilor de materiale și al întreprinderilor colaboratoare. Iată de ce solicităm și pe această cale sprijinul lor.

Ieri, în secția prelucrări mecanice centrale telefonice automate a uzinei „ELECTROMAGNETICA" toate utilajele funcționau normal. Reperele executate corespundeau graficelor de producție, întocmite cu o lună în urmă. Față de prevederi se realizase un avans de trei zile, ceea ce a condus la mărirea decalajului dintre sectoare. Astfel, principalele repere au putut fi expediate secției asamblare cu un devans de 14 zile.

— **Desigur că, în momentul de față — ne relatează tov. GH. MATEESCU, secretarul comitetului de partid al uzinei — pot apărea unele greutăți pe care însă colectivul nostru este ferm hotărît să le depășească. În lumina hotărîrii Comandamentului central pentru înlăturarea urmărilor căderilor masive de zăpadă și ale viscolului, comitetul de partid împreună cu conducerea uzinei au elaborat un program de măsuri care să asigure îndeplinirea sarcinilor maximale de plan și a angajamentelor asumate în întrecere. O problemă căreia îi dăm o atenție deosebită este asigurarea ritmică a locurilor de muncă cu materialele necesare. Iată de ce am luat legături operative cu furnizorii. În unele cazuri materiile prime sînt ridicate cu mijloacele proprii de transport — bineînțeles, pînă la reglementarea circulației rutiere. Măsurile pe care le vom adopta în continuare sînt de natură să ne permită să rezolvăm, conform cerințelor producției, problema numărul unu care se pune acum în fața noastră — o aprovizionare tehnico-materială corespunzătoare.**

Din păcate, însă finalitatea acestor eforturi este diminuată de faptul că — ceea ce nu este condiționat în nici un fel de starea timpului — unii furnizori nu își privesc cu răspunderea cuvenită obligațiile contractuale.

— **Gama sortimentelor de sîrmă primite** — ne declară tov. VASILE LEAȘU, șeful atelierului centrale telefonice „Rotary" — **nu ne satisface. De pildă, sîntem nevoiți să împletim în două sîrma TCV — operațiune ce o efectuăm cu o productivitate scăzută, nefiind dotați cu aparatură adecvată — întrucît ea ne sosește într-un singur fir.**

Aceleași neajunsuri le întîmpină și colectivul secției centrale telefonice automate. Iată de ce, deși sarcinile valorice de plan la producția globală sînt îndeplinite se înregistrează o restanță de 180 forme de cadru, ceea ce perturbă cooperarea interuzinală.

— **Deși folosim sîrmă de același tip, ea trebuie să difere coloristic — în centralele telefonice conectările pe circuit se fac cu o anumită culoare — or, tocmai această cerință nu este respectată** — ne spune maistrul TEODOR GROZAV. **Cu regularitate, în cursul acestui an, am avut lipsă — temporar, e drept — 5—10 culori. Așa se face că începem să executăm o serie de forme de cadru pe care apoi le abandonăm. Evident, întreruperile și reluările ne răpesc timp, influențează negativ asupra ritmicității producției.**

De ce această neconcordanță între cerințele producției și aprovizionarea făcută? Încercăm să aflăm răspuns la întrebare din partea directorului comercial al uzinei, tov. ION GALATOIU.

— Furnizorul nostru, FABRICA DE CABLURI ȘI MATERIALE ELECTROIZOLANTE — precizează **interlocutorul** — nu a reușit încă să se încadreze în termenele fixate prin contracte. Pentru eliminarea acestei situații, recent, s-a analizat cu conducerea FCME posibilitatea recuperării restanțelor înregistrate, în care scop s-a întocmit și a început să se transpună în fapt un grafic eșalonări cantitative și sortimentale, menit să asigure continuitatea fabricației noastre. Pentru a depăși dificultățile existente — mai ales în această perioadă, cînd timpul este nefavorabil — ne deplasăm, zilnic, la furnizor pentru a ridica materialele ce ne-au fost pregătite.

Aurel Pavlovici

Ritmicitatea producției — premisa înfăptuirii obiectivelor propuse

Cunoașterea și respectarea legilor

(Urmare din pag. I)

final, la cunoașterea de către toți membrii societății a normelor dreptului socialist.

Desigur, pentru cetățean, nu este vorba de o cunoaștere literală, seacă a dispozițiilor normative, ci de cunoașterea sensului legii, de descifrarea scopului pe care ea îl slujește. Căile, metodele de stabilire a dialogului lege-cetățean sînt extrem de diverse (conferințe, articole de popularizare, procese la fața locului etc.). Nu însă la ele doresc să mă refer. După cum se știe, organelor administrației de stat le revine un mare rol în educația juridică a cetățenilor. În contextul unei asemenea responsabilități — cred eu — o mare eficiență o are modul în care organele administrative își asigură relațiile cu cetățenii. Aici ar trebui menționată, printre altele, necesitatea folosirii de către funcționari a unui limbaj accesibil publicului — explicațiile clare, precise date fiecărui solicitator, vizavi de prevederile legii, față de fiecare problemă ridicată, avînd o deosebită însemnătate. O mențione specială o impune — în aceeași idee — nevoia întrebuințării, la nivelul diverselor organe administrative, a unor imprimate raționale, a căror completare de către cetățean, venit cu diverse interese, să constituie, totodată, un prilej de cunoaștere a dispozițiilor legale care se aplică respectivei cereri.

Cunoașterea legii nu interesează, însă, numai pe cetățeni. Pentru funcționar, pentru cel însărcinat să aplice dispozițiile actelor normative, cerința însușirii conținutului normelor de drept reprezintă o condiție esențială. Există, și practica le-a dovedit utilitatea, diverse forme de împlinire a acestei necesități. Decretul nr. 468/71 prevede, astfel, obligația pentru toate organele administrației de stat, în general pentru toate organizațiile socialiste, de a lua, fiecare în domeniul său de activitate, toate măsurile pentru pregătirea temeinică a personalului în atribuțiile căruia intră aplicarea legilor și a celorlalte acte normative. Printre măsurile ce vizează îmbunătățirea activității de aplicare a legislației de către funcționarul administrativ aș dori să mă opresc asupra eficacității dovedite, în acest sens, de preciziunea cu care sînt formulate diferitele instrucțiuni sau ordine date în aplicarea diverselor acte normative. Este deosebit de clar că preciziunea, consecvența conținutului diverselor instrucțiuni și ordine — care să alcătuiască un adevărat îndrumar precis în activitatea funcționarului — sînt tot atîtea mijloace de apărare a legalității. Pentru că, orice inadvertență, orice lacună sau inconsecvență prezentată de instrucțiunile date funcționarului determină posibilitatea încălcării legii, eventualitatea unui abuz, o tulburare a ordinii de drept.

Orice lege își atinge scopul numai în măsura în care ea este aplicată corect. Aceasta e condiționată însă de cunoașterea ei profundă, precisă. Am semnalat numai cîteva din mijloacele care conduc la popularizarea, la înțelegerea legislației socialiste, ele fiind strîns legate de traducerea ei în fapt.

La magazinul nr. 48 de marochinărie din str. Șelari nr. 24 au sosit zilele acestea noi sortimente de poșete de damă, genți de voiaj, servitete, marochinărie fină

Luni, la ora 18, la librăria „M. Sadoveanu", din bd Magheru nr. 6, are loc prima zi de difuzare a volumului „Mașini electronice de spus «Noapte bună»" (și alte cronici inverse) de Alexandru Stark (Editura Meridiane). Prezintă criticul Dinu Săraru. Autorul va da autografe... dacă se cer!

Cercurile aplicative pionierești ferm ancorate în actualitate

INVITAȚII NOȘTRI: prof. Nicolae Predescu, **directorul Palatului pionierilor,** ing. Dan Rădulescu, **dir. adj. al Palatului pionierilor,** prof. Anca Plătică, **Liceul „Ion Neculce",** prof. Maria Raiciu, **președinta Consiliului municipal București al organizației pionierilor.**

Palatul pionierilor desfășoară o complexă activitate socială, menită să completeze — prin mijloace proprii — instrucția și educația copiilor, să-i pregătească pentru muncă și viață. Printre activitățile de bază, îndrăgite de copii, se numără și cele 50 de cercuri tehnico-aplicative, frecventate de aproximativ 7 000 de elevi bucureșteni. În ultimul timp acestea au făcut progrese vizibile pe linia substanțializării unor elemente specifice conținutului activității lor, asigurarea cu cadre didactice de specialitate, cît și pe linia sprijinirii metodologice a caselor pionierilor din sectoare. Cu toate acestea, conținutul activității cercurilor se cere încă mult îmbunătățit, profilul și structura lor fiind susceptibile perfecționării și modernizării.

— Cercurile tehnico-aplicative nu au un scop în sine. Ele urmăresc să dezvolte la copii deprinderile practice, fantezia creatoare, să le formeze perspectiva orientării profesionale — ne spunea prof. **Nicolae Predescu,** directorul palatului. Or, cu profilul lor actual, prea puțin diversificat, ele nu corespund dinamicii dezvoltării științei și tehnicii, nu țin pasul cu progresul industriei Capitalei. Se mențin încă multe cercuri de gospodărie, broderie, artizanat, dar lipsesc cele cu problematică modernă, legată de chimia aplicată, de logică matematică, de informatică. E nevoie să reorientăm profilul cercurilor în strînsă concordanță cu specificul actual și de perspectivă al economiei Capitalei, să axăm activitatea unor cercuri pe electrotehnică, electronică, mecanică fină, optică,

— Clubul de știință și tehnică este încă tributar unor concepții depășite — ne spunea ing. **Dan Rădulescu,** director adjunct al palatului. Sînt cercuri suprasolicitate care nu reușesc să-și realizeze programul de instruire (de tipografie, de carting), unele cercuri funcționează fără programă proprie, după dispoziția adesea facilă, a conducătorului, alte cercuri prezintă evidente paralelisme de activitate (de îndemînări artistice și cel de artă aplicată în lemn). Pentru o mai bună îndrumare și orientare conceptuală a cercurilor tehnico-aplicative trebuie să întărim mai mult legăturile cu unitățile industriale, care — de ce nu? — ar putea să ne patroneze, să ne sprijine cu asistență tehnică necesară, să ne doteze unele cercuri. Apoi, ar fi oportun să folosim acele forme și metode de activitate, în cercurile care să ofere copiilor o participare efectivă, individuală, la executarea lucrărilor, să le creeze posibilitatea învățării, printr-un efort propriu de gîndire, evitînd dădăceala îngustă, accentele școlastice. În cercuri, trebuie să participe, după aptitudini și interese, masa pionierilor, nu doar colective de selecționați, care sînt pregătite pentru „marile performanțe", pentru expoziții, pentru concursuri.

Ne vom strădui să realizăm aceste mutații calitative cît mai curînd.

— Într-adevăr, există unele paralelisme între cercurile tehnico-aplicative de la palat și cele din școli — afirmă prof. **Anca Plătică,** de la Liceul „Ion Neculce". Dar ele ar putea fi înlăturate printr-o conlucrare directă, și mai activă, între cadrele didactice de la palat și cele din școală. La ora actuală nu există o studiere prealabilă, atentă și pedagogică a afinităților copiilor înainte de înscrierea lor într-un cerc sau altul, opțiunea fiind dictată de hotărîri spontane, influențe colegiale, ceea ce și explică, de fapt, fluctuația copiilor în cercuri. Poate n-ar fi lipsit de interes să se studieze posibilitatea testării elevilor (vocație, talent), mai ales a celor care se înscriu în cercurile artistice. Oricum, cuprinderea elevilor în cercuri, orientarea lor către profilul cel mai potrivit psihologiei, preocupării și înclinării lor se cer tratate cu mai multă responsabilitate și competență pedagogică.

— Eficiența activității în cercuri trebuie judecată sub mai multe aspecte — ne spunea prof. **Maria Raiciu,** președinta Consiliului municipal al organizației pionierilor. Trebuie văzut de ce vin copiii la palat, cine răspunde de trimiterea lor în cercuri? Cum sînt îndrumați în școli pentru alegerea celei mai potrivite activități? Cîți copii înscriși la palat participă la celelalte activități cultural-educative din școli (cercuri, dansuri, cor)? Cum urmărește școala activitatea desfășurată la palat, rezultatele obținute de elevi în cercuri? Ajungem, volens-nolens, din nou la nevoia conlucrării permanente între cadrele didactice care muncesc cu pionierii de la palat și cele din școli.

Recent, au fost organizate case ale pionierilor în sectoare, care au o activitate cultural-educativă bogată și variată. În acest context, palatul trebuie să țină seama de aceste realități, să-și restructureze cercurile, să le reorienteze, să completeze, cu alte cuvinte, activitatea de profil desfășurată în școală sau la casele pionierilor. S-ar putea organiza schimburi de experiență între conducătorii de cerc de la palat și cei de la casele pionierilor și școli, acțiuni comune etc. De asemenea, se cere extinsă aria problematică a cercurilor de la palat în așa fel încît să poată cuprinde cît mai mulți pionieri din cei 80 000 ofiți are Capitala.

Discuțiile purtate au scos în evidență preocuparea majoră a factorilor interesați pentru așezarea activității cercurilor pionierești pe coordonate superioare, pentru orientarea lor mai accentuată către profilul actual și de perspectivă al economiei bucureștene.

Ileana Barbu

---

7 scrisori despre:

● **Anticipări la excursiile duminicale**
● **82 000 exemplare**
● **Ziua și procesul**
● **Durerea de măsea**
● **Test financiar super-verificare**
● **Logica, nevoie mare...**
● **Calmante — „antizgomot"**

de DOREL DORIAN

Vremea se ameliorează treptat. De dincolo de zăpezile cu care încă luptăm, vine ferm... primăvara. Iar bunul gospodar, dînd zăpada jos de pe casă, făcînd șanț de scurgere a apelor, se gîndește la frumosul aprilie, la „zîntîiul de mai", la excursiile duminicale în afara orașului, spre Pustnicul, spre Băneasa. Și pentru că am amintit despre aceste viitoare (dar apropiate totuși) excursii în afara orașului:

a) scheletele unor mașini arse, abandonate la liziera pădurii Băneasa — la capătul unor filmări, bănuim, foarte spectaculoase — caută o echipă de cineaști voluntari, pentru a dezangaja... peisajul;

b) sute, mii de foste cutii de conserve, aruncate unde vrei și (mai ales) nu vrei, nestiind să indice (nominal) pe cei vinovați de ultraj la adresa zonelor de agrement, ar dori să intre în pămînt... de rușine; poate că se poate și altfel...

c) sute, mii de bidoane de plastic, din cele pentru ulei, își caută automobiliștii care le-au abandonat după utilizare... pentru o eventuală compoziție picturală: „natură moartă cu bidon de ulei și neglijență crasă"

Mult stimate Gh. L., nu ne așteptăm acum, în toiul unor alte acțiuni infinit mai urgente, la soluționări imediate. Dar simțul de prevedere, circumspect, ne recomandă să notăm printre grijile noastre de mîine: să ne amintim de pădure, s-o facem iar frumoasă. Depinde, însă, și de noi!

★

Ni se semnalează că ultimele apariții B.P.T. (Mauriac, Milton, Melville) ar fi dispărut — cel puțin din librăriile centrale — în numai cîteva zile. Că ar mai fi de dorit, se spune în aceeași scrisoare — mai exact, s-ar dovedi necesară și foarte binevenită — o reeditare a unor volume în mod sigur epuizate (în special a celor recomandate elevilor prin însăși programa școlară).

Stimate M. I., observațiile dv. sînt cert întemeiate. Dar putem critica o colecție al cărei tiraj însumat — la 700 de cărți — urcă spre 58 de milioane? cu un tiraj mediu de peste 82 000 exemplare pe carte? Sau, mai exact, îi putem solicita editurii amintitele reeditări, înainte de a o felicita pentru stăruitorul ei efort de selecție și succesul de public?

În fond, la un tiraj mediu de peste 80 000 exemplare, epuizarea unei cărți devine... diplomă de onoare!

★

Între 17 februarie și 17 martie a.c. — practic în numai 28 de zile, mai puțin patru duminici și cîteva zile de viscol — bunul nostru colocatar, Niță Gheorghe — după cum ne scrie un comitet de bloc (din Șerban Vodă 103) — a mai izbutit să deschidă alte cinci noi procese (trei la Judecătoria sectorului 5, alte două la comisia de judecată).

Evident, apreciem performanța. Fără a o considera totuși maximă; și fără a-l suspecta pe amintitul N. G. de o eventuală plafonare procedurală. Dacă se va strădui, va izbuti să urce, sperăm, și spre zece procese pe lună! În mai — la 15! Iar în toamnă, la reluarea „campionatului", să atingă norma supremă: procesul (nu importă cui, ci de ce e intentat) și ziua lucrătoare! Bineînțeles, ziua în întregime pierdută, de cei obligați să se prezinte, ca martori și acuzați potențiali, prin instanțe.

Nu s-ar putea să judecăm toate aceste procese în lanț într-o singură zi? Și să le judecăm... așa cum scrie la carte?

Trei întrebări:

1) Există vreo durere care întrece durerea de dinți? Răspuns: cînd te dor dinții — nu!

2) Este recomandabil să te adresezi unui stomatolog, în cazul unei nevralgii dentare, acute? Răspuns: dacă pentru a ajunge la stomatolog trebuie să ai de a face mai întîi cu serviciile „fișier-informări-programare", e preferabil... algocalmin doză mare.

3) La care serviciu de stomatologie e preferabil, totuși, într-o situație urgentă să te adresezi, pentru o extracție și, în prealabil, o radiografie? Răspuns: dacă durerea este insuportabilă, la cel mai apropiat serviciu de stomatologie; de aici, vă vor trimite la policlinica din zona locuinței dv.; iar de la această policlinică, vă vor îndrepta, se înțelege, spre policlinica întreprinderii unde lucrați. De regulă, în timpul activ oficial transferarea obligațiilor mele financiare (inclusiv fișa) de la circumscripția sectorului 5 la circumscripția sectorului 7; pe ziua de 8 martie (după trei luni) m-am prezentat la noua circumscripție, care mi-a recomandat să verific dacă cei de la circa financiară 5 au remis, la timpul respectiv, formele; verificînd — și obținînd un răspuns pozitiv — am fost solicitat să verific în continuare dacă expeditorul (sector 5) a primit și confirmarea (de la sector 7)...

Corespondentul nostru, dr. Viorel Popa (Drumul Taberei, microraion 6) cestor prelungite deplasări, scăpați complet de dureri.

Întrebările — și, mai ales, răspunsurile — au fost preluate direct din experiența corespondentului nostru, Virgil Ștefănescu.

★

În ziua de 4 ianuarie 1973, ca urmare a schimbării domiciliului, am solicitat epuizat de... verificări, ar dori să ne întrebe dacă acesta e circuitul firesc al unui transfer de „rol" financiar și dacă noua metodă a verificărilor pe cont propriu, întreprinse de către solicitanți, constituie singura metodă de intrare în legalitate.

Nu, există și altele, infinit mai rafinate, care includ și verificarea verificării de către un supraverificator. În rest, n-ar fi exclus ca inspectorii Circumscripției financiare a sectorului 7 să vă fi supus unui test privitor la: a) limita superioară a răbdării dv.; b) timpul disponibil afectat obligațiilor dv. civice; c) spiritul dv. critic la adresa birocrației. Excluzînd, se înțelege, ideea că vor să vă ceară transferul la circa financiară, în interes de serviciu, ca om cu experiență.

★

Programul magazinelor specializate în vînzarea pieselor auto, excelent gîndit, răspunde următoarelor două solicitări esențiale:

1) Orele de funcționare a magazinului nu se interferează prea mult cu orele libere ale cumpărătorilor: pînă pleci de la serviciu, pînă ajungi la magazin, s-a și făcut ora 5 după-amiază; drept pentru care, magazinele se și închid fie la orele 17 — magazinul de la Gara Obor, fie la 17,30 — magazinul de pe calea Griviței;

2) Avînd în vedere că solicitarea de piese auto ar putea crește simbătă după-amiază, pentru a se evita aglomerația... magazinele se închid de la orele 13.

Unde-i logică, nu are sens reprosul! Și o logică — din unghiul magazinelor, după părerea noastră — există. Iar cu cumpărătorii, ce treabă avem noi, magazinele?

Să scriem din nou despre zgomot? Aproape nu îndrăznim. S-a interzis claxonatul, s-a trecut la fabricarea unor vehicule de transport în comun, silențioase, s-a limitat — prin tot felul de reglementări — poluarea sonoră. Dar a scăzut, oare, zgomotul? Ne gîndim oare, cu mai multă înțelegere, la vecinii noștri care-și propun — cîtă nerușinare! — să doarmă, cînd noi vrem să verificăm buna amplificare sonoră a aparatelor noastre de radio? De ce să nu mutăm (de ce nu?!) chiar și mobila noaptea? De ce să instalăm în sfîrșit, amortizoare la ușa principală a blocului — să cheltuim „inutil" — cînd locuim la etaj? Și de ce să nu-i antrenăm — auditiv, firește — pe toți locatarii blocurilor în care locuim, la micile noastre petreceri?

Ștefania Nuță din Valea Călugărească 11, bloc Z 3, ap. 1 — ne informează că ar exista și niște cofrete metalice, în stare să amplifice diversele surse de zgomot, nocturne... Cîte nu înventăm! Și calmante speciale pentru cei care suportă mai greu zgomot de uși trîntite... Tot medicina, săraca! Și comitete de bloc care „nu văd, nu aud, nu se amestecă"... Oare cum s-au ales?

Iar dacă ai norocul — cum ne scrie Ion Enache, din calea Griviței 159 — să locuiești în apropierea străzii Atelierului, în preajma unui ventilator a cărui funcționare aduce auditiv... cu forajul în stînci, atunci să vezi astenie! Cui să ne adresăm? — ne întreabă în încheierea scrisorii, disperat, același Ion Enache — Inspectoratului sanitar al orașului?

Nici într-un caz, mult stimate I. E. Adresați-vă, ni se pare mai sigur, familiei Nuță din Valea Călugărească. Că dumnealor știu mai bine care-s cele mai eficiente calmante.

AFLĂM DE LA Miliția Capitalei

● Carp Nicu (șos. Chitilei nr. 373; antecedente penale), șofer la întreprinderea de aprovizionare tehnico-materială pentru agricultură, a sustras din depozitul nr. 23 Chitila, în complicitate cu portarul Vasile Oprea (comuna Tărtășești—Ilfov; antecedente penale) cantitatea de 425 kg tablă galvanizată, pe care a transportat-o la domiciliul lui Marin Dobre (str. Vestei nr. 17). Cei doi au fost arestați. Reține și de data aceasta atenția că amatorii de chilipiruri sînt gata să închidă ochii la proveniența unor bunuri pe care le achiziționează, devenind — cu sau fără voia lor — complicii unor acte infracționale.

● Cu prilejul unui control efectuat la bufetul expres din Gara de Nord și la unele chioșcuri ce aparțin de IHR Lido, s-a constatat că vînzătoarele Iuliana Alexandru, Dumitra Giuglan și Alexandrina Bordeianu nu au înregistrat unele sume provenite din vînzarea produselor, încălcînd astfel prevederile Legii comerțului interior. Au fost amendate cu 1000 lei fiecare.

● Marin Niculae (flotant în str. Mircani nr. 131) a fost prins într-un autobuz, în timp ce sustrăgea o sumă de bani din poșeta unei cetățene. Asupra lui s-a găsit un portofel cu acte și bani, dintr-un furt anterior, precum și suma de 1300 lei, a cărei proveniență nu a putut-o justifica. M. M. va fi judecat conform procedurii speciale, pentru a primi „dobînda" cuvenită.

● Dintr-un dormitor comun al salariaților uzinei „Republica", au fost furate ceasurile și sume de bani (peste 2000 lei) aparținînd unor muncitori. S-a stabilit că autorul furtului este Nicolae Martinov (recidivist; domiciliat fără forme legale în str. Stupinei nr. 29). O clasică mostră de existență parazitară, încheiată, după cum era firesc, în arestul miliției.

TOVARĂȘUL NICOLAE CEAUȘESCU

a înmînat, ieri, înalte distincții revistelor „Probleme economice"; „Femeia", „Săteanca" și „Dolgozó Nő" cu prilejul împlinirii a 25 de ani de apariție

(Urmare din pag. 1)

la sate la înfăptuirea politicii partidului și statului, de construire a socialismului.

Pentru contribuția adusă la educarea și mobilizarea maselor de femei la înfăptuirea politicii partidului și statului de construire a socialismului, la întărirea unității și frăției tuturor oamenilor muncii din Republica Socialistă România, fără deosebire de naționalitate, revistei „Dolgozó Nő" i-a fost conferit „Ordinul Muncii" clasa I.

După înmînarea înaltelor distincții, luînd cuvîntul în numele colectivului revistei „Probleme economice", tovarășul Vasile Rauser a spus: Vă mulțumim din inimă, mult stimate tovarășe Nicolae Ceaușescu, pentru deosebita cinste pe care conducerea de partid și de stat o acordă revistei noastre, decernînd-o cu „Meritul Științific" clasa I, și pentru faptul că dumneavoastră ați binevoit să ne faceți deosebita onoare de a ne înmîna personal această înaltă distincție.

În continuare, vorbitorul a spus: Hotărîrile Congreselor IX și X ale P.C.R., Conferința Națională a partidului au creat un climat deosebit de prielnic pentru dezvoltarea cercetării științifice în general și, mai ales, în economie, pentru efectuarea unui larg schimb de idei, de păreri, de opinii. Ne vom strădui din toate puterile, cu toată seriozitatea și cu tot spiritul de răspundere, să realizăm cît mai rapid și cît mai bine sarcinile pe care partidul le pune în fața presei comuniste, publicisticii și cercetării științifice în domeniul economic. Considerăm că avem toate condițiile favorabile pentru a ne duce la bun sfîrșit această sarcină.

Lucrările dumneavoastră, tovarășe secretar general, au fost, sînt și vor fi studiate de noi ca un prețios izvor de idei generatoare de teorie. Ele sînt lucrări ale unui eminent conducător de stat și de partid și, în același timp, ale unui eminent economist. Ne străduim să ne apropiem de modelul pe care dumneavoastră îl reprezentați prin curajul, prin profunzimea, prin caracterul științific și realist de abordare și soluționare a problemelor actuale și de perspectivă care se pun în fața economiei noastre naționale.

Vă asigurăm că vom depune toate eforturile să ne achităm de sarcinile care ne revin.

În numele colectivelor redacționale ale revistelor „Femeia" și „Săteanca" a vorbit apoi tovarășa Maria Ciocan: Vă exprimăm întreaga noastră recunoștință și cele mai calde mulțumiri pentru înaltele decorații care au fost acordate revistelor noastre cu prilejul împlinirii a 25 de ani de la apariție. Acest moment sărbătoresc ne face să reflectăm mai mult la rolul pe care trebuie să-l aibă în viitor publicațiile noastre, ne îndeamnă să depunem eforturi sporite pentru ca ele să fie mai profund ancorate în problemele majore ale societății noastre, în realitățile economice și social-politice ale țării, să dovedească mai multă fermitate în investigarea și promovarea noului, să sporească forța de mobilizare a maselor de femei la înfăptuirea programului minunat al Congresului al X-lea al partidului și a hotărîrilor Conferinței Naționale a partidului privind făurirea societății socialiste multilateral dezvoltate în patria noastră. Ne angajăm în fața dumneavoastră, a partidului, ne angajăm în fața cititoarelor să dăm cuvîntului nostru scris o mai mare putere de convingere pentru a îndemna femeile să muncească mai activ, să muncească în chip comunist, să adauge prețioasa lor hărnicie la faptele de muncă, la activitatea creatoare, la hotărîrea întregului nostru popor de a înfăptui planul cincinal înainte de termen.

A vorbit apoi tovarășa Magdolna Fabian, din partea revistei „Dolgozó Nő": Vă rugăm să ne îngăduiți să folosim acest prilej pentru a exprima, încă o dată, satisfacția femeilor de naționalitate maghiară pentru politica înțeleaptă a Partidului Comunist Român, de rezolvare a problemei naționale în țara noastră.

Colectivul redacțional, colaboratoarele și corespondentele revistei se angajează că și de acum înainte vor milita pentru creșterea aportului femeilor de naționalitate maghiară de la orașe și sate, alături de surorile lor românce, de naționalitate germană și de alte naționalități, împreună cu întregul nostru popor, la îndeplinirea cu succes a sarcinilor trasate de Congresul al X-lea al P.C.R. și de Conferința Națională a partidului.

Iubite tovarășe secretar general, vă mulțumim pentru înalta distincție acordată și vă încredințăm că și de acum înainte vom sluji cu toată energia noastră cauza Partidului Comunist Român — înflorirea României socialiste.

Tovarășul **NICOLAE CEAUSESCU** a felicitat călduros colectivele publicațiilor decorate.

Tovarășul Nicolae Ceaușescu, ceilalți conducători de partid și de stat s-au întreținut apoi într-o atmosferă caldă, tovărășească, cu cei prezenți.

INFORMAȚIA pe tot globul

La 19 martie, se deschid la Paris

Convorbirile în probleme politice ale celor două părți sud-vietnameze

● DELEGAȚIA G.R.P. AL REPUBLICII VIETNAMULUI DE SUD A SOSIT IERI ÎN CAPITALA FRANȚEI

PARIS 17 (Agerpres). — Ieri a sosit la Paris Nguyen Van Hieu, membru al Prezidiului C. C. al F.N.E. din Vietnamul de Sud, ministru al G.R.P. al Republicii Vietnamului de Sud, care va conduce delegația G.R.P. la convorbirile celor două părți sud-vietnameze în probleme politice ce se deschid în capitala Franței la 19 martie. Într-o declarație făcută presei, Nguyen Van Hieu a afirmat că delegația G.R.P. al R.V.S. va face totul pentru a se realiza un acord în conformitate cu dreptul populației sud-vietnameze la autodeterminare, în spiritul înțelegerii și concilierii naționale, pe baza deplinei egalități în drepturi și respectului reciproc. El a relevat, totodată, că acțiunile administrației saigoneze și S.U.A., care contravin clauzelor Acordului de la Paris cu privire la încetarea războiului și restabilirea păcii în Vietnam, sînt în discordanță cu aspirația poporului vietnamez și a popoarelor lumii întregi de instaurare a păcii.

INDIA: Un pas important spre naționalizarea totală a minelor de cărbuni

DELHI 17 (Agerpres). — Camera Populară a Parlamentului indian a adoptat, ieri, un proiect de lege prezentat de guvern privind trecerea conducerii minelor din țară sub controlul statului. Această măsură a fost apreciată de deputați, în intervențiile lor, drept un pas important pe calea spre naționalizarea totală a minelor de cărbuni. Proiectul de lege a fost sprijinit de deputații în Camera Populară din partea Partidului Congresul Național Indian, Partidului Comunist și a altor partide democratice.

Tipărituri românești prezente la Tîrgul internațional al cărții de la Bruxelles

LA BRUXELLES a fost inaugurat, astăzi, cel de-al 5-lea Tîrg internațional al cărții, manifestare de ample dimensiuni, care, prin cele 110 000 tipărituri expuse, reunește mii de editori din întreaga lume. Țara noastră este prezentă cu o expoziție organizată de întreprinderea de comerț exterior „Libris".

Toate exponatele sînt puse în vînzare. În acest scop, două mari săli, „Da Vinci" și „Newton", ale Centrului internațional Rogier, unde este găzduit tîrgul, au fost transformate în librării mondiale.

Consacrat, în 1972, cărții științifice, tîrgul din acest an este cu precădere orientat spre cartea ca instrument de lucru, ceea ce nu exclude, însă, prezența în standuri a altor genuri de tipărituri, între care cele de artă. Expun 36 de țări. Printre noii veniți se numără Arabia Saudită, Venezuela, Zair.

Imperativul unui program concret de dezarmare

Ieri, în cadrul celei de-a 592-a ședințe plenare a Comitetului pentru dezarmare de la Geneva, a fost marcat un moment aniversar: s-au împlinit 12 ani de activitate a acestui organism al O.N.U. Prilej firesc pentru o retrospectivă a tratativelor desfășurate în această perioadă și de subliniere a necesității de a se da, în sfîrșit, răspuns marilor probleme ale dezarmării. Pentru că rezultatele obținute pînă acum, dincolo de unele acorduri parțiale cu semnificație incontestabilă, sînt departe de a fi pe măsura cerințelor tot mai insistente ale popoarelor, care suportă, de fapt, povara cursei înarmărilor și consecințele sale grave. Pornind de la asemenea constatări, ambasadorul Constantin Ene, șeful delegației române, a subliniat în cuvîntul său că este necesar să se procedeze la o evaluare critică a drumului parcurs de Comitet, a rezultatelor obținute în comparație cu sarcinile majore ce i-au fost încredințate, spre a se conveni asupra acelor măsuri concrete, de fond și organizatorice, care se cer a fi întreprinse fără întîrziere.

● Cursa înarmărilor și cursa miliardelor

Caracterul imperativ al acestei doleanțe exprimate de popoarele de pretutindeni este demonstrat cu prisosință de faptul că, în timp ce se discută despre dezarmare, cursa înarmărilor nu numai că a continuat, dar s-a și accelerat, consumînd fonduri uriașe și creînd mari pericole pentru însăși soarta omenirii. Să ne referim numai la perioada care s-a scurs de la începutul celui de-al șaptelea deceniu al acestui secol: în 1961, cheltuielile militare mondiale s-au ridicat la aproape 120 de miliarde de dolari; după zece ani, în 1971, ele au ajuns la 216 miliarde de dolari; dacă nu se va pune capăt acestei stări de lucruri și cursa înarmărilor se va prelungi în același ritm, în 1980 înarmările vor înghiți 300—350 de miliarde de dolari. Pentru întreg deceniul în curs, calculul ipotetic însumează circa 3000 de miliarde de dolari, față de 1600 de miliarde în 1961—1970 (sumă obținută prin cumularea bugetelor militare a 120 de țări).

Sînt cifre astronomice, alarmante prin ele însele și care apar cu atît mai îngrijorătoare cînd le raportăm la o seamă de indicatori fundamentali privind întreaga umanitate sau numai o parte a ei. În 1970, cheltuielile militare mondiale — 206,4 miliarde de dolari — au reprezentat 6,5 la sută din produsul social total, fiind de două ori și jumătate mai mari decît sumele alocate pentru sănătatea publică (80,3 miliarde), depășind sensibil sumele consacrate instrucțiunii publice (167,9 miliarde) și întrecînd de 30 de ori totalul ajutorului economic oficial acordat țărilor în curs de dezvoltare.

Confruntarea cifrelor evidențiază acel **grav non-sens pe care-l reprezintă uriașa risipă de bunuri, inteligență și muncă cerută de cursa înarmărilor, în contextul nevoilor crescînde de mijloace pentru ameliorarea condițiilor de viață de pe mari zone ale globului și, în genere, pentru asigurarea progresului în lume.**

● Să se treacă de la vorbe la fapte!

Pentru țările în curs de dezvoltare, înarmările reprezintă un obstacol din cele mai serioase, chiar dacă sînt mult mai mici decît în statele dezvoltate.

În raportul secretarului general al O.N.U. asupra consecințelor social-economice ale cursei înarmărilor și cheltuielilor militare — document întocmit, după cum se știe, pe baza unei rezoluții adoptate de Adunarea Generală în urma propunerii României — se arată că „pe cetățeanul unei țări în curs de dezvoltare, cu un venit pe locuitor de aproximativ 200 de dolari anual, chiar și alocarea citorva dolari pentru scopuri militare îi poate lipsi de una din necesitățile sale vitale". Dar consecințele înarmărilor se fac din plin simțite și în țările dezvoltate economic, influențînd negativ întregi sectoare și generînd perturbări financiare (să amintim că actualele dificultăți ale dolarului se datorează în mare măsură cheltuielilor militare făcute de S.U.A. în străinătate).

Nu mai puțin paradoxală și primejdioasă este spirala înarmărilor în actualul climat internațional, caracterizat de puternice tendințe spre destindere și colaborare. Acumularea de arme — și, mai ales, de arme nucleare — nu poate acționa în nici un fel, sub pretextul unui „echilibru militar", în favoarea păcii și cooperării în lume; dimpotrivă, ea inhibă procesele sănătoase ce își fac astăzi loc în relațiile internaționale. Dezarmarea, însă, dezarmarea sub multiplele ei aspecte, oferă o cale de certă eficiență pentru împlinirea multor nădejdi de propășire ale popoarelor.

Țara noastră consideră, de aceea, că, în Comitetul de la Geneva, trebuie să se treacă de la faza discuțiilor generale, la abordarea rodnică a problemelor prioritare ale dezarmării. „Este timpul să se treacă de la vorbe la fapte — sublinia tovarășul Nicolae Ceaușescu la Conferința Națională a partidului din iulie 1972. Să se oprească cursa înarmărilor, trecîndu-se la înghețarea bugetelor militare, stabilindu-se un program concret de reducere treptată a acestora, începînd, desigur, cu reducerea bugetelor țărilor mari. Să se elaboreze un program concret pentru oprirea producerii de armament și îndeosebi a armamentului nuclear, a armelor chimice și bacteriologice și a altor mijloace de exterminare în masă".

Anii 1970—1980 au fost proclamați de O.N.U. drept „deceniu al dezarmării". El trebuie să merite acest nume!

Iosif Cremene

Din țările socialiste

U.R.S.S.: Bibliotecile din Kazahstan

FIECARE al doilea din cei 13 milioane de locuitori ai acestei republici din sud-estul U.R.S.S., se folosește în mod regulat de serviciile bibliotecilor publice, ce dispun, în momentul de față, de 120 milioane de cărți. În prezent, editurile din Kazahstan tipăresc anual 25 milioane de cărți și broșuri, cu peste 2 000 de titluri. Ele apar în limbile kazahă, rusă, uzbeză și în limbile altor naționalități care locuiesc pe teritoriul republicii. De menționat că înaintea Revoluției din Octombrie, 96 la sută din populația acestui ținut întins nu știa să scrie și să citească.

R.P.D. Coreeană: Magnezitul în agricultură

R.P.D. Coreeană se situează printre primele țări din lume în ce privește extracția de magnezit. Savanții coreeni au reușit să producă pe baza acestui mineral un tip de îngrășămînt artificial pe care l-au denumit pakkimsan. Dacă 50—150 kg din acest preparat se aplică la un ha cultivat, producția culturii respective crește cu 18 pînă la 32 la sută. Îngrășămîntul este folosit în culturile de orez, porumb, cartofi și sfeclă. De asemenea, R.P.D. Coreeană a început să exporte acest produs în diverse țări ale lumii.

R.S. Cehoslovacă: Construcții la Bratislava

LA BRATISLAVA a început construcția hotelului cu același nume. Constructorii s-au angajat să-l dea în folosință într-un timp scurt — 18 luni. Hotelul va avea o capacitate de 820 paturi, va dispune de un restaurant și alte unități de servire în total cu peste 700 locuri.

Tot la Bratislava se află în curs de construcție „Centrul presei" slovace, care va reuni în clădirile sale moderne redacțiile ziarelor bratislovene, tipografii înzestrate cu tehnica cea mai avansată.

R.P. Polonă: O nouă gară la Varșovia

La sfîrșitul anului 1975, în capitala poloneză va fi dată în funcțiune o nouă și modernă gară. Lucrările de construcție se desfășoară conform prevederilor, cu toate că traficul feroviar prin vechiul nod central de cale ferată nu a fost întrerupt nici un moment. Gara va ocupa trei niveluri. În partea superioară, vor fi amenajate marea sală pentru pasageri, ghișeele de bilete, poșta, restaurantul, chioșcuri cu multiple funcționalități, biroul de informații etc. Dedesubtul acestora vor funcționa o galerie principală pentru plecări și două galerii rezervate sosirilor. Nivelul inferior va fi destinat exclusiv trenurilor: traficul în 24 de ore se estimează a fi de 170 trenuri ce vor transporta 90 000 de pasageri în zilele normale și 140 000 în zilele de vîrf. Instalații tehnice ultramoderne vor asigura desfășurarea normală a activității feroviare.

HELSINKI: Expoziția „Auto '73"

(Urmare din pag. 1)

hicule utilitare sau tot-teren, de genul „Land-si", „Range-Rover", trăsătura lor comună fiind, însă, prețurile deosebit de ridicate.

Elementul inedit al salonului l-a constituit larga reprezentare a firmei japoneze „Datsun", care a lansat pe piața finlandeză peste o duzină de tipuri de automobile, de variate cilindree. Automobilele „Datsun", care se remarcă printr-o linie modernă a caroseriei, consum de combustibil redus și înaltă securitate de exploatare (frîne pe disc și servofrîne), au trezit interesul larg al vizitatorilor, în centrul atenției acestora aflîndu-se tipul economic „Datsun 100 a/4", cu o capacitate cilindrică de circa 1 000 cmc, și motor de 59 cp, dezvoltați de 4 cilindri cu raport de compresie de 9,0:1, apt să realizeze viteze de pînă la 140 km/h.

Ample suprafețe au ocupat, de asemenea, autovehiculele realizate în unele țări socialiste, printre care și România. Recent, întreprinderile românești de comerț exterior au încheiat un contract cu organizațiile comerciale corespunzătoare din Finlanda privind livrarea unui număr de circa 2 000 de autoturisme „Dacia-1 300". Automobilul românesc este privit cu mult interes de beneficiarii finlandezi, el fiind apreciat, îndeosebi, pentru calitățile sale de comoditate, demaraj și consum redus de benzină.

Standul Uniunii Sovietice a prezentat o amplă gamă de vehicule în versiuni limuzină și combi, printre care un loc central l-au ocupat automobilele „Lada" (este vorba de autoturismul fabricat în U.R.S.S. în licență „Fiat-124", cunoscut la noi sub numele de „Jiguli"), precum și ultimul model de „Moskvici", pus în vînzare la export sub denumirea de „Elite". Alături de aceste tipuri, a fost prezentă și cea mai recentă versiune a „Volgăi" — apreciată pentru spațiul larg al cabinei sale și pentru condițiile de robustețe și economie în exploatare.

Un stand care a atras numeroși vizitatori a fost cel al Cehoslovaciei, unde, pe lîngă tipurile cunoscute la București, de „Skoda 100" și „110 l", s-au aflat și tipurile „110" Rallye și Coupé, precum și prototipul de „Skoda-super sport", un vehicul de mare viteză, cu caroserie aerodinamică de două locuri, destinat competițiilor și care va intra, probabil, în producție în cursul următorilor ani.

În spațiile afectate Poloniei și Iugoslaviei au putut fi remarcate tipurile cunoscute la noi de „Fiat polski 125" și „Zastava 750" — fabricate în licență italiană, precum și noul tip de „Zastava 1100", cu 55 cp la 6 000 de rotații/minut, capabil să realizeze o viteză maximă de 135 km/h.

Firmele italiene au prezentat tipuri economice, ca „Fiat 126" și „Fiat 127" — tipul care va substitui fosta variantă 850 — automobile de lux, ca „Fiat 130" sau 132, vedeta standului fiind automobilul de sport „Fiat X 1/9", carosat de Bertone, a cărui cilindree da cca. 1 300 cmc, și motorul de 75 de cai îi facilitează atingerea vitezei de 170 km/h. Deosebit de remarcate au fost, la standul firmei „Alfa Romeo", tipurile „Alfasud" și „Alfetta", mașini de mare compresie și turație, cu viteze cuprinse între 150 și 180 km/h, realizate, însă, în condițiile unui consum relativ ridicat de combustibil.

Standurile suedez și vest-german s-au caracterizat prin prezentarea unor automobile de lux, de mare capacitate și, în general, lipsite de noutăți spectaculoase — modificări aduse tipurilor cunoscute de „Volvo" sau, în cazul R.F.G., de „Ford Taunus" și „Capri" fiind înregistrate, de obicei, sub capota motorului și mai puțin în aspectul exterior. O excepție au constituit-o două tipuri pretențioase de BMW — 520 și 3.0 s — concepute la modul superlativ, dar cu prețuri astronomice.

Exponatele industriei de automobile a Statelor Unite, prezente în cadrul tîrgului de la Helsinki cu cinci tipuri sofisticate de „transatlantice ale șoselelor", aparținînd firmei „Dodge", au rămas undeva, ca simple curiozități, tendința, marcată vizibil, a preferințelor publicului favorizînd automobilele de litraj și dimensiuni mici și mijlocii, preferabile atît pentru prețul accesibil, cît și pentru economia de exploatare și facilitatea de parcare, problemă tot mai acută în aglomerările urbane contemporane.

pe scurt, de pretutindeni

O DELEGAȚIE guvernamentală a Guineei, condusă de Fily Sissoko, ministrul afacerilor externe, a discutat la Conakry, cu o delegație guvernamentală a R.P.D. Coreene, condusă de Kim Seuk Ki, ministrul învățămîntului, probleme privind dezvoltarea relațiilor de prietenie și de colaborare dintre cele două țări și alte probleme de interes comun.

Ahmed Seku Ture, președintele Republicii Guineea, a primit delegația guvernamentală coreeană, al cărei conducător i-a transmis o scrisoare personală și un mesaj verbal din partea lui Kim Ir Sen, președintele R.P.D. Coreene.

PE VECHIUL LOC AL LUI „LONDON BRIDGE"

REGINA ELISABETA a inaugurat un nou pod peste Tamisa. Construirea acestei punți de legătură între nordul și sudul capitalei britanice a început în urmă cu cîțiva ani, pe locul vechiului pod, cunoscut sub numele de „London Bridge", care, după cum se știe, a fost demontat și vîndut unui milionar american. „London Bridge" a fost construit în prima jumătate a secolului al XIX-lea. Noul pod, inaugurat ieri, este de două ori mai înalt decît precedentul. Distanța între cele două maluri ale Tamisei, pe care le leagă, podul, este de 300 metri.

Înaltă performanță în domeniul obținerii plasmei

CERCETĂTORII japonezi de la Institutul de energie atomică din Tokio au reușit să realizeze fenomenul de fuziune nucleară, obținînd, timp de 0,02 secunde, cea de-a patra stare a materiei, plasma, la o temperatură de 7 milioane de grade Celsius, cu ajutorul unui generator de tipul Tokomak. Comunicatul institutului precizează că plasma a avut o densitate de 10 000 000 milioane de particule de hidrogen greu pe centimetrul cub. Acest succes este interpretat ca un nou pas al eforturilor întreprinse pentru realizarea unei fuziuni nucleare dirijate în scopul folosirii energiei nucleare, subliniindu-se că menținerea plasmei timp de 0,02 secunde constituie cea mai înaltă performanță obținută pînă în prezent, în acest domeniu.

PRIMUL MINISTRU al Tunisiei, Hedi Nouira, va face în următoarele zile o vizită oficială la Rabat, la invitația premierului marocan, Ahmed Osman, a anunțat postul de radio Tunis.

ANGLIA a înregistrat, în februarie, un deficit al balanței comerciale de 77 milioane lire sterline. În luna ianuarie, deficitul a fost de 78 milioane lire sterline.

LA BEIRUT s-a înregistrat o temperatură neobișnuit de ridicată pentru această perioadă a anului: plus 32 grade Celsius la umbră. În munți, însă, zăpada se menține, începînd de la 1 000 metri, în timp ce, pe platoul Bekka, au înflorit caișii.

ÎN CADRUL pregătirilor pentru conferința miniștrilor statelor africane membre ale UNESCO, însărcinați cu aplicarea științei și tehnicii dezvoltării (Castafrica), la Alger s-a deschis o reuniune a responsabililor naționali din țările situate în regiunea maghrebiană (Algeria, Tunisia, Maroc și Mauritania). Consultările din capitala algeriană sînt consacrate unui schimb de idei asupra tendințelor politice naționale ale statelor africane, membre ale UNESCO, în domeniul științei și tehnologiei, posibilităților de dezvoltare și aplicare a unor tehnologii noi în Africa, precum și asupra unor aspecte ale cooperării internaționale și regionale pentru promovarea și întărirea, în Africa, a cercetării și dezvoltării experimentale a științei și tehnologiei.

NUMĂRUL țărilor membre ale Organizației interguvernamentale maritime consultative, instituție specializată a O.N.U., a crescut la 76. La sediul Națiunilor Unite de la New York, s-a anunțat că cel de-al 76-lea membru al acestei organizații este Sierra Leone care a depus recent instrumentele de ratificare a convenției de aderare.

144 milioane lire italiene pentru un cunoscut tablou de Picasso

UN TABLOU aparținînd lui Pablo Picasso a fost vîndut la o licitație organizată în Italia pentru suma de 144 milioane lire italiene (102 860 lire sterline) — cea mai mare sumă oferită, în această țară, pentru o operă semnată de marele pictor spaniol. Pictura — „Cap de bărbat" — cumpărată de un colecționar de artă milanez, este datată 1913—1914 și este considerată ca una dintre cele mai importante opere din perioada cubistă a lui Picasso.

PRIMUL RECENSĂMÎNT al populației se va desfășura în Birmania între 1 și 5 aprilie — s-a anunțat la Rangoon. La operațiunile de recenzare vor participa circa 400 000 de persoane.

CUNOSCUTUL CONCERN japonez Sumitomo a deschis un birou propriu la Varșovia în vederea lărgirii contactelor comerciale și tehnice cu parteneri polonezi și a creșterii exportului Poloniei pe piața japoneză. Se are în vedere și dezvoltarea cooperării directe în producție.

Ca urmare a grevei controlorilor francezi ai traficului aerian, trafeul unui număr de avioane a fost abătut prin Bruxelles. Fotografia prezintă un aspect din sala de bagaje a aeroportului Zaventem, din apropierea capitalei belgiene, unde domnește o aglomerație neobișnuită

Sindicatele americane cer limitarea profiturilor marilor companii

● ÎN ANUL 1972 CORPORAȚIILE, TRUSTURILE ȘI MONOPOLURILE AU OBȚINUT 94,3 MILIARDE DOLARI, ÎN TIMP CE SALARIILE A ZECI DE MILIOANE DE MUNCITORI AU FOST ÎNGHEȚATE IAR PREȚURILE AU CONTINUAT SĂ CREASCĂ.

WASHINGTON 17. Corespondentul Agerpres, C. Alexandroaie, transmite: Departamentul comerțului și Statelor Unite a anunțat că profiturile companiilor particulare americane pe anul 1972 — an în care a funcționat politica de înghețare a prețurilor și salariilor — au înregistrat un spor de 15,7 la sută, situîndu-se, astfel, la un nivel record. Această constatare, scrie „Washington Post", „va deveni cu siguranță un factor însemnat în dezbaterile Congresului asupra problemei controlului prețurilor și salariilor și reformei sistemului de impozite".

Conducerea federației sindicale A.F.L.-C.I.O. a declarat că „escaladarea profiturilor businessului, pentru al treilea an consecutiv, este cu totul inacceptabilă, în condițiile în care s-au impus limite salariilor muncitorilor". A.F.L.-C.I.O. cere Administrației instituirea unui impozit asupra profiturilor excesive ale companiilor și lichidarea practicii scutirii de impozite a companiilor care pretind că folosesc profiturile pentru noi investiții.

Anul trecut, în cuda sporirii profiturilor corporațiilor, trusturilor și monopolurilor pînă la cifra de 94,3 miliarde dolari, față de 83,3 miliarde dolari în 1971, suma plătită de aceste companii sub formă de impozite a fost cu aproape un miliard de dolari mai mică decît în '71.

În aceeași perioadă, salariile a zeci de milioane de muncitori au fost înghețate, iar inflația a neutralizat sporurile minime de salarii obținute de muncitori, prin acțiuni revendicative în anul 1971. Totodată, prețurile produselor de larg consum și industriale au continuat să crească, scumpind astfel costul vieții.

Sindicatele americane apreciază că una din principalele surse ale actualelor presiuni inflaționiste este, fără îndoială, sporirea profiturilor marilor companii, realizată prin menținerea salariilor la un nivel minim și scumpirea prețurilor produselor lor.

agerpres ORA 12

PARIS. — Ministrul de finanțe al S.U.A., George Shultz, care se află la Paris, urmează să plece astăzi la Bruxelles, unde va avea convorbiri cu miniștrii finanțelor și comerțului. Următoarea etapă a turneului său european va fi Londra.

WASHINGTON. — Casa Albă a anunțat numirea lui McMutrie Godley, în prezent ambasadorul Statelor Unite în Laos, în postul de secretar de stat adjunct pentru problemele Extremului Orient și Pacificului.

HONOLULU. — Aviația americană, inclusiv bombardierele B-52, a continuat, vineri, operațiunile din Cambodgia, supunînd tirului poziții ale forțelor patriotice de eliberare și șosele utilizate pentru aprovizionare — se arată într-un comunicat al Comandamentului forțelor militare americane din Pacific.

BONN. — John Davies, ministru britanic însărcinat cu problemele europene, va sosi mîine la Bonn, într-o vizită oficială de trei zile, în cursul căreia va conferi cu Walter Schell, ministrul de externe al R. F. Germania, și cu alte personalități vest-germane, asupra problemelor Pieței comune.

CAIRO. — Abdel Salam Jalloud, membru al Consiliului Comandamentului Revoluției și șef al guvernului libian, a sosit la Cairo. În capitala egipteană el urmează să aibă convorbiri cu cele mai înalte oficialități ale țării gazdă, în legătură cu evoluția situației din Orientul Apropiat, precum și cu relațiile dintre cele două state.

Redacția și administrația, str. Brezoianu nr. 23—25 Centrala telefonică: 37 27 77. Secția scrisori și biroul juridic: 37 27 78. Publicitatea, str. 13 Decembrie 20, blocul 8, telefon 14 15 16. Cititorii din străinătate pot face abonamentele adresîndu-se întreprinderii „ROMPRESFILATELIA" — Serviciul Import-Export Presă — București — cala Griviței nr. 64—66, P.O.B. 2001. 40 164

In fabrici, pe șantiere, în întregul oraș, sîmbătă după-amiază și duminică

Peste 800 000 de cetățeni au deschis porțile primăverii bucureștene

PROLETARI DIN TOATE ȚĂRILE, UNIȚI-VĂ !

INFORMAȚIA Bucureștiului

ZIAR AL COMITETULUI MUNICIPAL BUCUREȘTI AL P.C.R. ȘI AL CONSILIULUI POPULAR AL MUNICIPIULUI BUCUREȘTI

Anul XX - Nr. 6081 | 4 PAGINI / 30 BANI | Luni 19 martie 1973

Zi de muncă intensă, cum parcă n-a mai fost. Sau chiar dacă a fost — retina memoriei rămine totuși fidelă și imprejurărilor de excepție ! — am trecut-o, așa cum vom proceda, probabil și cu aceasta, in bilanțul momentelor de răscruce, intrucit, oameni ai zilei de miine fiind, răminem in continuare consecvenți cronicari ai prezentului. Prin forța imprejurărilor, ieri a fost ziua neodihnei colective, duminica ultimei zăpezi. Am trăit cu toții ore de mare intensitate și n-ar fi exclus ca, la temperatura necesității, ele să se inscrie printre participările esențiale la infăptuirea, in patru ani și jumătate, a actualului cincinal. Spun aceasta, gindindu-mă la faptul că efortul celor peste 800.000 de cetățeni ai Capitalei (cifra insăși, realmente impresionantă, ne scutește de orice comentariu) care, in industrie, pe străzile purtind incă povara grea a zăpezii, in toate sectoarele de activitate curentă, au schimbat metafora in fapte, dind orașului hainele sale de lucru, ceea ce inseamnă, in definitiv că, o dată cu echinocțiul, Bucureștiul a deschis, dincolo de eventualele capricii ale vremii, porțile doritei primăveri.

● În sectorul 1 nu mai există nici o stradă blocată de zăpadă ; au fost remediate stricăciunile la partea carosabilă a arterelor de circulație ● Cantitatea totală de zăpadă degajată și transportată, numai în sectorul 2, depășește 20 000 metri cubi. ● Pe toate străzile din sectorul 3 — aproape 480 — inclusiv pe cele laterale, autovehiculele au cale liberă. ● În sectorul 4 au răspuns la chemarea Comandamentului Capitalei un număr impresionant de cetățeni : 95 000. ● Încărcarea și descărcarea vagoanelor pe toate liniile industriale din sectorul 5 se desfășoară normal ; în toate intreprinderile funcționează echipe speciale de descărcare ● În sectorul 6, s-a acționat ieri pe 880 de străzi ; s-au pompat spre canale peste 240 000 litri de apă provenită din topirea zăpezii ● Comandamentul sectorului 7, ca de altfel ale celorlalte sectoare, remarcă participarea în masă a elevilor și studenților ● Peste 95 la sută din străzile laterale ale sectorului 8 au fost degajate de zăpadă ; au fost reparate părțile de pavaj deteriorate, de pe principalele artere ● Din cei 12 000 de constructori prezenți ieri în unități, 6 000 au lucrat pe șantier, restul la degajarea fundațiilor viitoarelor clădiri și la căile de acces. ● S-a reluat transportul de călători spre localitățile din jurul Capitalei pe toate drumurile naționale și parțial pe cele județene.

O deviză de onoare, un țel însuflețitor

CINCINALUL — ÎN PATRU ANI ȘI JUMĂTATE !

INIMA PRODUCȚIEI A BĂTUT CU VIGOARE

● **F.C.M.E.** Rampa și magaziile au fost complet deblocate de zăpadă. 2 000 de muncitori — schimbul întii — au asigurat circuitului economic importante cantități de conductori, cabluri de forță, email, trefilate, produse stratificate ● Ofițerul de serviciu a raportat : la **„Automatica"** se lucrează din plin. Atelierele de strungărie, ajustaj și electrice vor livra elemente pentru panourile de automatizări ● Productia marfă a zilei de azi : 1 400 000 lei **„Electronica"** a finalizat 500 televizoare și 400 aparate radio ● O echipă de sudori — care a dorit să rămînă anonimă — a găsit cu operativitate soluția pentru a suda — sub apă — conductele de legătură cu punctul termic din microraionul IV, Drumul Taberei. Astfel, terme-

Telex

nul pe care întreprinderea de instalații, montaj, izolații l-a fixat pentru darea în funcțiune a obiectivului va fi respectat ● Stația de conexiuni a **Uzinei de medicamente** se află în „pază bună". La post, electricianul Marin Bălașa supraveghează alimentarea cu energie electrică, astfel încît producția să se desfășoare nestînjenit ● **„Laromet"** nu a avut pierderi în perioada viscolului — ne spune secretarul comitetului de partid, tovarășul Gheorghe Constantin. Însă, pentru „a pune umărul muncitorește" la efortul general, 300 muncitori au hotărît să lucreze și ieri, materializînd utilaje de mare productivitate. Rodul efortului colectiv? O producție în valoare de 400 000 lei ● Industria auto — așadar „Autobuzul" „Steagul Roșu", „Tractorul Brașov" — vor primi, la termen, piese și aparataj electric de joasă tensiune, fiindcă duminica în haine de lucru a muncitorilor de la întreprinderea **„Metalurgica"** a avut un rodnic bilanț

Nestinsa flacără a dăruirii

O „duminică în haine de lucru" — iată o metaforă nicicînd uzată ci, dimpotrivă, căpătînd necontenit — din însăși nobila realitate pe care o exprimă — sevele unor sensuri tot mai bogate. Capacitatea de mobilizare, dăruirea și acest eroism — emoționant de simplu — al faptelor obișnuite de muncă au strălucit — și ieri — cu forța, de necuprins in cuvinte, care, intotdeauna atunci cind comandamentele sociale au cerut-o, a aureolat virtuțile clasei noastre muncitoare.

O duminică în haine de lucru, o duminică a datoriei împlinite. O zi de muncă neobosită pentru ca însăși Munca noastră — piatra de temelie pe care înțelegem să ne clădim prezentul și viitorul — să se poată desfășura nestingherit, pretutindeni, impasibilă ia capriciile unei ierni izbucnite pe neașteptate, cind april își prefigura in ramuri suavele corole.

...Sute de mii de bucureșteni în efort comun, în uzine, pe șantiere, sau asaltînd zăpada pentru a da cale liberă vieții normale a orașului ; o producție insumînd aproape 90 de milioane, ceea ce înseamnă încă un pas către onorarea exemplară a devizei pe care ne-am gravat-o, fiecare, pe strung sau pe războiul de țesut, pe schelă sau pe masa de lucru — Cincinalul în patru ani și jumătate !

Iată o realitate în fața căreia reporterul nu se sfiește să-și mărturisească puținătatea mijloacelor de a o reda pe măsura profundelor ei semnificații.

...De altfel, rîndurile așezate pe această nouă filă din cronica de aur a Cetății vă aparțin — de drept — **dumneavoastră**, tuturor celor care ați îmbrăcat, în această neobișnuită duminică de martie, obișnuita haină de lucru...

Florin Rădulescu-Botică

Magnolii printre zăpezi

Din spatele unui morman de omăt încă vrăjmaș, mi-a zîmbit ieri primăvara. De pe zidul unei case, strada pe care pășisem își declina identitatea : strada Magnoliei...

Eram pe undeva, prin Colentina, într-o zonă cu clădiri modeste, dar îngrijite, în care se fac simțite pulsațiile rapide ale apropiatei platforme industriale a Oborului. Și, printre nămeți, am visat, cu ochii deschiși, cîte o magnolie uriașă prinsă pe pufoaica șoferilor și mecanicilor de pe turbofrezele și autogrederele și tractoarele și basculantele și cisternele de alimentare cu combustibil, care porniseră iureșul lor irezistibil pentru deplina degajare a arterelor ce duc spre marile întreprinderi din această parte a Capitalei.

Avea un cîntec primăvăratic în priviri bărbatul acela scund

Anton Celaru

(Continuare în pag. a III-a)

Secvențe din duminica muncii

Ieri, cind ziua abia incepuse să ia in stăpinire orașul, pe străzi se instaurase o animație puțin obișnuită pentru o duminică. Mii și mii de oameni — in ținută de lucru, de zi de muncă, răspunzind chemării Comandamentului Capitalei — plecau spre fabrici și uzine, plecau spre zonele de deszăpezire, spre acele puncte unde inlăturarea urmărilor ninsorii și ale viscolului le cerea participarea. Reporterului nu i-a rămas decit să consemneze faptele...

...ORA 6.15, PE PORȚILE UZINEI DE UTILAJ CHIMIC „GRIVIȚA ROȘIE" pătrund zece, apoi douăzeci, apoi sute de muncitori. Sint cei care s-au angajat să lucreze suplimentar, spre a recupera unele pierderi de producție.

— Ne-am propus pentru astăzi realizarea unor produse in valoare de cel puțin 300 000 lei — imi precizează secretarul comitetului de partid, Dumitru Voinea, „traducerea" exactă a hotăririi grivițenilor.

Citeva minute mai tirziu, străbătind halele imense, zgomotul tonifiant al muncii, uruitul agregatelor mă convingeau că se și trecuse la fapte.

— Vagonul-cisternă nr. 200 trebuie să plece pe data de 25 martie din uzină — mi-a spus C. Tărășenie, din secția 5 vagoane. Și va pleca : lucrăm acum la realizarea in avans a pieselor necesare.

...ORA 8.30, IN FAȚA TEATRULUI „GIULEȘTI". O imagine deconcertantă : infipte in zăpadă și „păzite" de un muncitor, citeva zeci de lopeți și tirnăcoape ii așteptau incă pe cei ce trebuiau să le minuiască... (Mai tirziu — mai bine mai tirziu decit niciodată — pe la ora 9.15 se lucra intens).

...ORA 8.45, ȘOSEAUA GIULEȘTI. In dreptul blocurilor turn, salariații Institutului Pasteur — doctori, cercetători, muncitori — degajează partea carosabilă, trotuarele, de „resturile de zăpadă.

— Sint aici 92 din cei... 62 de colegi pe care-i așteptam să iasă la lucru, aflăm de la dr. Eugen Edu, secretarul comitetului de partid.

...ORA 8.50, PORȚIUNEA DINTRE PIAȚA GIULEȘTI ȘI CAPATUL LINIEI DE TRAMVAI NR. 2. N-am intilnit — pe șosea — decit 4—5 locatari ieșiți „la zăpadă". Nimeni nu se interesa de deblocarea străzilor laterale.

...ORA 9.00, BD. CONSTRUCTORILOR : aspect net diferit față de cel precedent. Locatarii — foarte mulți (cei din blocul de la nr. 17 erau prezenți cu toții, de la mic la mare) — asigurau eliberarea arterei de la bordură la bordură. Tot aici, sute de salariați de la Institutul de cercetări metalurgice iși aduceau și ei contribuția : „Au răspuns la chemare toți cei la care am apelat" — ne subliniază președintele Comitetului sindicatului, Aron Stoenescu.

— Activitatea in institut decurge normal ? — intrebăm.

— Fără nici o intirziere de la grafic. Toate proiectele, inclusiv microproducția sint „la zi" — ne declară directorul științific, Constantin Dragomir.

...ORA 9.10, PIATA CRINGAȘI. Oameni mulți și utilaje multe (vreo 5 tractoare cu plug, un buldozer), forțe suficiente pentru rezultate bune. Dar... agregatele stau (cu excepția unui tractor care se opintește zadarnic in zăpada inghețată). Buldozerul ar fi putut să le ajute, să sfărime crusta, insă zumzăie degeaba din motorul pornit ; șenilele

Petru Calapodescu

(Continuare în pag. a III-a)

● Studenții Institutului de medicină și farmacie, participînd la înlăturarea zăpezii de pe bd. Eroilor.

NOI

Unul din motivele de cea mai mare demnitate a omului a constat întotdeauna în faptul că s-a opus stihiei, încercînd s-o supună. Momentele de tensiune evidențiază de asemenea virtuțile unei colectivități, forța ei mobilizatoare. Zăpada și viscolul de săptămîna trecută au însemnat pentru locuitorii Capitalei prilejul de a verifica resursele morale din toate unitățile de muncă, abnegația și devotamentul comuniștilor și ale întregii populații. Zile de-a rîndul au luptat itebiștii cu drumurile impracticabile, în timp ce șiruri nesfîrșite se îndreptau spre locurile de muncă, pe jos, exprimînd hotărîrea de a nu irosi nici un minut, de a nu permite naturii să impieteze asupra economiei naționale. Încă din primele ore a fost dat un semnal de alarmă și am fost impresionat de curajul și rapiditatea acțiunilor de preîntîmpinare a unor consecințe grave. Am văzut o desfășurare de forțe, o spontană reunire a eforturilor, capabilă să biruie orice reticență. Fiecare s-a contopit cu acest imens focar de voință umană, exprimat printr-un cuvînt adesea uitat în pulberea treburilor cotidiene : **Noi.**

Instaurarea stării de necesitate, hotărîrile Comandamentului central și măsurile întreprinse de comandamentul municipal au venit să cristalizeze acțiunea și să-i dea un sens precis. Răspîndirea utilajelor și conștiința sarcinilor imediate au făcut să nu ajungem la confruntarea cu probleme de aprovizionare, iar principalele artere de circulație au fost treptat redate circulației. S-a văzut în toate chibzuință și talent gospodăresc. Omagiul cel mare se cuvine adus Organizației de partid a Capitalei, oamenilor muncii, care au ieșit și duminică la înlăturarea consecințelor viscolului. Era o vreme liniștită, cu un soare ironic și blînd, fără nimic din dezlănțuirea zilelor precedente. În locul tihnei binemeritate după o săptămînă de încordare, cei mai mulți au ales munca. A fost o opțiune semnificativă din punct de vedere moral. S-a muncit mult și fără preget și se poate astăzi afirma că în Capitală mai există numai urmele unui capriciu de meteorologie ca după o iarnă grea. A fost o admirabilă expresie a potențialului nostru, un răspuns pentru o duminică frumoasă. Așteptăm primăvara.

AUREL DRAGOȘ MUNTEANU

Nămeții luați de fluviul tinereții...

In zona Gării Basarab, mormane uriașe de nămeți dispăreau luate de fluviul de tinerețe al sutelor de studenți politehniști. Alături de ei, cadrele didactice. L-am intilnit lucrind aici și pe prof. dr. doc. Radu Voinea, rectorul Institutului politehnic.

— De citeva zile — ne-a declarat — băieții noștri nu pregetă să lupte cu nămeții. Peste 5 000 de studenți, organizați in trei schimburi, ne-au molipsit cu entuziasmul lor tineresc, cu rivna și hărnicia lor. Au reușit să degajeze și să redea circulației artere importante, ca : Grozăvești, porțiuni din Giulești, Drumul Taberei etc. 11 facultăți ale institutului sint antrenate in efortul comun pentru inlăturarea efectelor ninsorii și, subliniez, activitatea aceasta o facem fără stinjenirea procesului de invățămint. Astăzi vom degaja zăpada din perimetrul Gării Basarab, al străzilor Virgiliu, Cobălcescu, Eroului.

Organizați pe echipe, brigăzi, schimburi, studenții Institutului de construcții au „deschis", ieri dimineață, fronturi de lucru pe bd. Republicii, șoseaua Iancului, străzile Matei Voievod, Baba Novac, Dristor, la intrarea pe platforma industrială Pipera ; cei de la facultățile umaniste, de la geografie, istorie, fizică, limbi străine, au lucrat la degajarea drumurilor de acces către Dimbovița (podul Șerban Vodă, splaiul Independenței, podul Izvor); pentru ca descărcarea zăpezii să se facă mai repede; studenții de la arhitectură au spart gheața, au inlăturat zăpada de la rigole și gurile de scurgere a apei (str. Theodor Speranția), pentru a impiedica inundarea străzilor mai joase, a subsolurilor unor clădiri vechi ; 1 000 de studenți de la IMF au lucrat, pe schimburi, la degajarea părții carosabile, a trotuarelor și rigolelor de pe bd. Eroilor etc.

In total, circa 20.000...

Ileana Barbu

EFIGII ÎN OȚEL

Șarja de duminică...

Douăsprezece hectare de pămint in care mina omului a arat, la adincimi nemaiintilnite vreodată prin aceste locuri, și in care a sădit hale maiestuoase din beton, sticlă și fier. Și locurile au căpătat un nume : UZINA DE MAȘINI GRELE. In urmă cu numai cițiva ani, un grup de constructori iși cocea, la vatra unui foc anemic, porumbul... Astăzi, la temperaturi de mii de grade, „se coc" giganții din oțel ai industriei moderne.

Cu cit înaintăm spre inima oțelăriei, cu atit ne auzim mai greu. Cuvintele se pierd in clocotul cu răbufniri vulcanice ale cuptoarelor. Maistrul Ion Bojin aproape că strigă.

— Încă vreo două ore și gata ! Este o șarjă specială din care vom confecționa arbori port-elice pentru vapoare Comandă de export, pentru Franța.

Nu știu dacă francezii vor afla vreodată că această șarjă a fost elaborată intr-o zi de duminică, după o săptămină de grele incercări pentru noi. Știu insă cu precizie că oțelarii au făcut eforturi deosebite pentru ca ea să fie gata la timp

Am reținut cuvintele prim-topitorului Dan Zamfir : „In timpul vifornițel, cind colegii noștri n-au putut răzbi pină la uzină, am lucrat trei oameni la două cuptoare (în loc de 10). Eram osteniți, dar focul nu s-a stins o clipă Era in joc producția noastră".

Aceleași eforturi, aceleași ginduri și printre oamenii din turnătorie, care astăzi sint parcă mai mulți decit in zilele de lucru obișnuite.

— Au venit și din celelalte schimburi, imi confirmă șeful de atelier Ion Chira. Din cauza lipsei silicatului de sodiu și a nisipului am rămas puțin in urmă Astăzi, insă, recuperăm restanța Butucul rotor pentru turbina hidraulică, pansoanele pentru forjă și carcasele vor ajunge la timp in sectoarele de prelucrări Așa sună angajamentul nostru La fel „sună" și angajamentul muncitorilor din secția turboagregate.

— Sintem in urmă numai la citeva repere, dar in secție sint prezenți toți oamenii Duminica de azi va marca un avans substanțial, cu care vom păși in ultima decadă a lunii...

Și parcă vrind să-și intărească spusele, inginerul Lucian

Emil Munteanu-Retevoescu

(Continuare în pag a IV-a)

FABRICA DE CONFECȚII ȘI TRICOTAJE BUCUREȘTI. Roadele duminicii în haine de lucru — *o producție fizică în valoare de circa 4 milioane lei*; ca într-o zi obișnuită de lucru.

Calitatea produselor realizate a înregistrat indicatori maximali; ca într-o zi obișnuită de lucru.

Absențe nemotivate — nici una; ca într-o zi obișnuită de lucru.

În stradă și în cartierul Drumul Taberei, peste 3 000 de salariați ai F.C.T.B. din schimburile II, III și personalul tehnico-administrativ — lucrau și ei, dar la zăpadă: pentru deblocarea străzilor, a stațiilor de tramvai și de troleibuz.

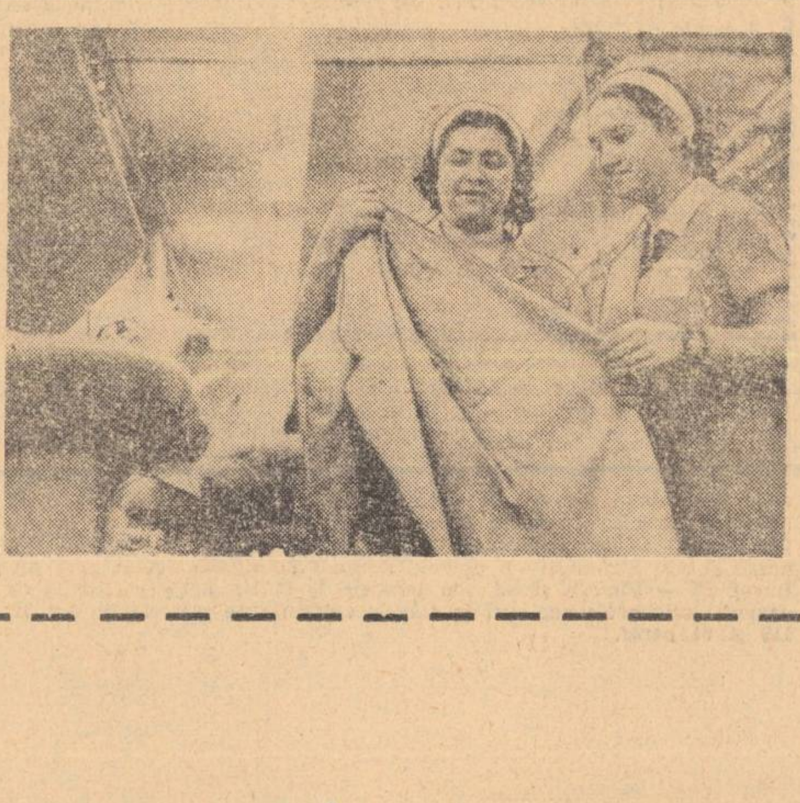

PRIORITĂȚI PE AGENDA DE LUCRU :

● Să se continue acțiunea de descongestionare de zăpadă a părții carosabile a străzilor din „programul II".

● Curățarea rigolelor și gurilor de canal ; supravegherea continuă și intervenția operativă în locurile în care apare pericolul de inundație.

● Înlăturarea zăpezii de pe toate acoperișurile clădirilor.

● Descărcarea curentă a tuturor vagoanelor sosite, rămîne, în continuare, sarcina tuturor unităților beneficiare.

● Activitatea pe toate șantierele de construcții — industriale și de locuințe — să se desfășoare cît mai grabnic în condiții normale.

● La repararea străzilor să se lucreze în trei schimburi.

Buletin meteorologic

INSTITUTUL METEOROLOGIC COMUNICĂ : Azi, la ora 8, în București, temperatura aerului a fost de 1 grad. Maxima de ieri în aer a fost de 6 grade, iar minima din cursul nopții de zero grade.

Timpul probabil de mîine : Cerul va fi variabil, mai mult noros în prima parte a intervalului. Tendință de precipitații slabe. Vînt moderat. Temperatura aerului : minima va fi cuprinsă între minus 2 și zero grade, iar maxima între 4 și 6 grade.

INFORMAȚIA PE TOT GLOBUL

Profesorul din Cincinnati și semenii săi

Expedițiile selenauților — din cadrul programului „Apollo" — au fost urmărite cu firesc interes în întreaga lume. Pămîntenii i-au însoțit cu gînduri emoționate în marea lor aventură științifică — și s-au bucurat, de fiecare dată, la întoarcerea lor pe Terra. Ce s-a întîmplat, apoi, cu ei ? E o întrebare care se pune deseori și care e lesne de înțeles. O parte a membrilor expedițiilor „Apollo" continuă să se pregătească pentru noi zboruri Cițiva, însă...

(Continuare în pag. a IV-a)

801

INFORMAȚIA artă • literatură

Continuînd seria de manifestări similare inițiate de teatrele Capitalei, între 19—25 martie se va desfășura Săptămîna Teatrului „Giulești", după cum urmează: azi, ora 18 — deschiderea expoziției „Dramaturgia românească pe scena Teatrului Giulești", marți ora 17, matineu literar „Iubiți poezia", prilej de întîlnire între actori și elevi ai liceelor „Aurel Vlaicu" și „Ion Neculce"; la ora 19,30, spectacol cu piesa „Casa care a fugit pe ușă", de Petru Vintilă, urmat de discuții public-interpreți-autor; miercuri, ora 17, lectură și discuții pe marginea piesei pentru tineret „Marea expediție" de Romeo Müller; ora 19,30, spectacol jubiliar — 250 de reprezentații — cu „Comedie cu olteni" de Gh. Vlad; joi, ora 17, pentru „Prietenii Teatrului Giulești", un matineu literar; ora 19,30 piesa „Meșterul Manole" de Lucian Blaga; vineri, ora 19,30, pentru colectivul Uzinelor „Grivița Roșie", reprezentație cu piesa „...Escu" de Tudor Mușatescu; ora 19,30, la Casa de cultură a studenților „Grigore Preoteasa", spectacol cu „Casa care a fugit pe ușă"; simbătă ora 19,30, spectacol, urmat de discuții, cu „Măsură pentru măsură" de Shakespeare; la ora 15,30, la uzinele „Semănătoarea", spectacol jubiliar — 400 reprezentații — „Omul care a văzut moartea" de Victor Eftimiu; duminică, ora 10, spectacol precedat de o expunere a prof. Victor Băltescu, cu piesa „Vassa Jeleznova" de Maxim Gorki, la care vor participa elevi ai Liceului „Zoia Kosmodemianskaia"; ora 19,30, reprezentație cu piesa „Răzbunarea sufleurului" de V. I. Popa.

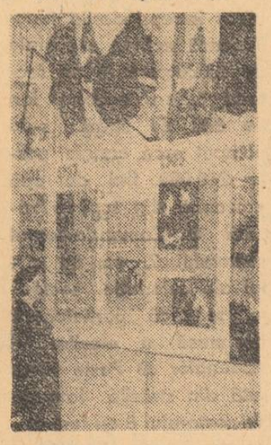

Săptămîna Teatrului „Giulești"

Evenimentul cinematografic

• O ANCHETĂ DIFICILĂ, producție a studiourilor Gruzia-Film în regia lui Gheorghi Kalatozișvili. Ritm, fantezie, un film polițist.

• DODES'KADEN, ultimul film al reputatului regizor japonez Akira Kurosawa (Rashomon, Cei șapte samurai, Sanjuro, Barbă Roșie) ne vorbește, în imagini de un realism dur, despre viața fără orizont a locuitorilor unuia dintre periferiile metropolei japoneze.

• COPILUL SĂLBATIC, producție a studiourilor franceze, ne prilejuiește o reîntîlnire cu cineastul francez François Truffaut, în tripla calitate de scenarist, regizor și interpret. Pelicula — transpunere, în imagini a poveștii lui Victor din Aveyron, copilul crescut în sălbăticie — are în palmares trei distincții: Palme d'Or — Valladolid 1970, Premiul Méliès 1970, Premiul special al juriului — Trofeul de aur, Teheran 1971.

• COWBOY, producție americană, avîndu-l ca protagonist pe John Wayne, inegalabil interpret al filmelor western.

În fotografie: Secvență semnificativă, din filmul japonez „Dodes'kaden".

Avizier muzical

● Creația originală în dezbatere

Una dintre reușitele actualei stagiuni o constituie ciclul de concerte-dezbatere pe marginea creației contemporane românești. Cunoscuta formație „Musica Nova" va prezenta lucrări mai puțin cunoscute, semnate de Myriam Marbé, Corneliu Cezar, Tiberiu Olah și Eugen Wendel **(Marți, ora 19, în studioul 8 al Radioteleviziunii).**

● Soliști bulgari la radio

Nemuritoarea Simfonie a IX-a, a lui Beethoven, prezentată de Orchestra simfonică a Radioteleviziunii, condusă de Iosif Conta, se va bucura de concursul a trei soliști bulgari — Margareta Lilova, Liubomir Badurov și Ștefan Tigancev — alături de Emilia Petrescu **(Joi, ora 20, la Studioul din str. Nuferilor).**

● Ion Voicu în simfonicul Filarmonicii

Obișnuitul simfonic al Filarmonicii va prezenta, sub bagheta dirijorului Emil Simon, pe lîngă lucrări de Feldman, Mozart și Richard Strauss (poemul simfonic „Don Juan") și **Concertul pentru vioară** de Max Bruch, avîndu-l ca solist pe Ion Voicu **(Vineri și simbătă, ora 20, la Ateneu).**

● „Reîntîlniri duminica"

O manifestare aparte, ce debutează în actuala stagiune a Filarmonicii, este aceea intitulată „Reîntîlniri duminica". Este vorba de dialoguri între poeți și muzicieni. Cel de duminică — dintre Virgil Gheorghiu și Mihai Constantinescu — este prefațat de criticul literar Șerban Cioculescu. În program, versuri în lectura autorilor și lucrări de Bach. Își dau concursul flautistul Alexandru Nicolae, pianista Viorica Ștefănescu și Orchestra de cameră a medicilor dirijată de Ermil Nichifor.

Un nou roman — foileton pe micul ecran

Săptămîna aceasta marchează debutul unui nou serial: **„Cîntec la apusul soarelui"**, o dramatizare de Bill Craig după romanul cu același nume al mai puțin cunoscutului scriitor scoțian Lewis Gibbon. Cineaștii englezi au ecranizat o carte impresionantă prin forța descrierilor, prin tipologie și atmosferă — povestea unei familii dintr-un îndepărtat cătun scoțian, desfășurată pe o perioadă cuprinsă între începutul secolului și primul război mondial, într-o suită de situații cu confruntări dure ce individualizează pregnant caracterele.

Serialul va cuprinde 6 episoade — astă-seară primul, intitulat **„Cîmpia virgină"** — și are în distribuție printre alte nume, mai puțin cunoscute nouă, pe Vivien Heilbron, protagonista recentului serial „Piatra lunii".

SPECTACOL DE VARIETĂȚI

● Televiziunea română — redacția de varietăți și spectacole cu public — a organizat, în colaborare cu Consiliul sindicatelor din sectorul 3, un spectacol de varietăți, la care își vor da concursul actorii Toma Caragiu, Dem. Rădulescu, Jean Constantin, Sebastian Papaiani, soliștii de muzică ușoară și populară Margareta Pîslaru, Marina Voica, Mihai Constantinescu, Irina Loghin, Benone Sinulescu. Reprezentația are loc azi, la ora 18.30, în Sala Palatului.

Prefață la JURNALUL GALERIILOR

● Simbătă, 24 martie, ora 13, la **sala Dalles**, va avea loc vernisajul unei ample **„Expoziții de artă plastică din Republica Populară Chineză"**, reunind peste 200 de lucrări de pictură și grafică inspirate din opera de construire a socialismului în R. P. Chineză.

● Începînd de joi, 22 martie, galeriile **„Apollo"** vor găzdui expozițiile **Șerbana Drăgoescu** — tapiserie, **Rodica Stanca Pamfil** — sculptură în lemn — și **François Pamfil** — pictură (ultimii doi din Oradea).

● „50 de desene de călătorie" se va intitula expoziția (în tuș și cerneluri) pe care artista **Gina Hagiu** o va deschide **vineri, 23 martie**, la galeria **„Galateea"**. Expoziția își propune a fi un jurnal spiritual în care artista a consemnat stările sale afective provocate de monumente istorice renumite (Akropole, Sfinxul, Piramidele), de locuri și așezări omenești ce aduc aminte de personalități ale culturii și civilizației de ieri și de azi: Cranach, Goethe, Schiller, Liszt, Sarah-Bernardt, Bach, Daumier, Chopin, Lamartine, Petrarca, **Eugen Ionescu** ș.a., sau ne sugerează contemporaneitatea: Șanhai, Sicilia etc. (Vernisajul va avea loc la ora 19).

● Galeria **„Simeza" (simbătă, 24** martie): la ora 18 va avea loc vernisajul unei duble expoziții de pictură: **Gheorghe Zidaru** și **Gheorghe Răducanu** (a cincea „personală" a amîndurora). Gh. Zidaru va prezenta o suită de 33 de „marine" și tablouri cu flori, dintre care cităm cîteva titluri semnificative: „Pictorul la mare", „Peisaj la Mamaia", „Mare agitată" „Ciclame pe covor românesc", „Flori de primăvară". Gh. Răducanu va expune, de asemenea, un număr de 20 de peisaje în ulei.

● „Omagiu lui Gheorghe Petrașcu". În continuarea manifestărilor dedicate aniversării a **100 de ani de la nașterea artistului, Muzeul de artă al Republicii** găzduiește **mîine, ora 18**, o manifestare cultural-artistică intitulată **„Interioarele lui Gh. Petrașcu, o lume de sinteze lirice"**. Aceasta este, de fapt, și tema expunerii susținute **de prof. univ. Edgar Papu.** Programul serii mai cuprinde: **recital din lirica** poetilor Eminescu, Blaga, Arghezi, Minulescu, Macedonski și Perpessicius. Își dau concursul actorii Silvia Popovici, Eva Pătrășcanu, Mitzura Arghezi, Ion Caramitru, Virgil Ogășanu și Emil Mureșan; **concert din muzica de cameră** — lucrări de Mihail Andricu și W. A. Mozart — susținut de Cvintetul „Concertino".

● La Clubul prietenilor muzicii (Magazinul MUZICA din calea Victoriei), soprana Marieta Vrinceanu și flautistul Ioan Ament prezintă un recital vocal-instrumental în ciclul „Bijuterii muzicale", acompaniați la pian de Doina Prodan Ilioiu. Comentariul programului, Grigore Constantinescu (mîine, ora 18).

Comitetul Național pentru Apărarea Păcii, Consiliul Culturii și Educației Socialiste, Uniunea scriitorilor, Institutul român pentru relațiile culturale cu străinătatea și A.T.M. anunță că manifestarea consacrată lui **Molière**, amînată din cauza timpului nefavorabil, va avea loc **azi 19 martie**, la ora 18, în **sala Teatrului Mic** din str. C. Mille nr. 16.

Invitațiile și biletele difuzate rămîn valabile

Premieră Molière

În cadrul sărbătoririi tricentenarului „Molière", Teatrul de revistă și comedie „Ion Vasilescu" va prezenta marți în premieră „Doctor fără voie", spumoasa comedie a marelui dramaturg. Am solicitat opiniile a doi dintre realizatorii spectacolului: regizorul EDUARD DOGA, proaspăt absolvent al Institutului de artă teatrală și cinematografică „I. L. Caragiale" — și actorul ALEXANDRU MANOLESCU, interpretul rolului principal — Sganarelle.

Eduard Doga: Pentru mine, montarea acestei piese a echivalat cu lucrarea de diplomă. M-a atras subiectul mai mult personajul Sganarelle, luat de Molière din farsa populară și proiectat într-un conflict de comedia dell'arte. Mi-am propus să realizez un spectacol popular direct, mai apropiat de toate tipurile de public. Narațiunea, caracterul de spectacol de piață publică, mi-au permis desfășurarea unei acțiuni ample, cu multă mișcare acrobatică, în pofida cadrului restrîns al decorului.

Alexandru Manolescu: Colaborarea noastră cu tînărul regizor a demarat cam greu. Era, poate, vorba de o anumită comoditate generată de ideea convenției actor-public, a spectacolului în care personajul apare îmbrăcat cît mai aproape de omul de pe stradă. Ne era greu să acceptăm că putem să facem și altfel. Ne îndoiam de posibilitatea de a realiza performanțe de natură acrobatică, gimnastică, pe care le impune personajul unei asemenea comedii, în tribulațiile acțiunii pînă la dezvoltarea maximă de gag. Dezbaterile ulterioare — depășind repetițiile propriu-zise — au dus la rezultate constructive.

Alți realizatori ai spectacolului: Doina Spiteri și Gabriela Riegan, decoruri și costume; ilustrația muzicală ing. Lucian Ionescu; în distribuție: Doina Tamaș, Marius Marinescu, Lucia Burcovschi, Ion Duță, Marina Cercel, Florin Crăciunescu, Adina Popescu, Ion Mihali, Romulus Bărbulescu.

D. P.

Duel strîns în „Turneul internațional de șah"

„Turneul internațional de șah" se apropie de punctul final, după disputarea rundelor a X-a și a XI-a. Acestea nu au adus elemente noi în duelul fruntașilor. De consemnat doar saltul făcut de Honfi, promovat (pînă la consumarea întreruptelor) pe locul secund în clasament!

În runda de simbătă seară, s-a încheiat o singură partidă în care Partoș l-a învins pe Ungureanu, campionul revanșîndu-se după eșecul din ajun. Alte patru partide au fost decise ieri dimineață: Taimanov — Knaak 1—0; Ostoici — Stanciu 1—0; Ghițescu — Spiridonov 1—0; Honfi — Pytel 1—0. Aseară, am notat o singură victorie (Ostoici în fața lui Stoica) și patru egalități: Ghizdavu — Knaak, Gheorghiu — Honfi, Ungureanu — Spiridonov și Ghițescu — Stanciu. Alte două partide s-au întrerupt.

În fruntea clasamentului, se află TAIMANOV cu 7½ p. Pe următoarele locuri: Honfi 7 p; Ghizdavu 6 p și două partide întrerupte; Partoș 6 p și o partidă întreruptă; Gheorghiu și Knaak 5½ p (ambii au cu cîte o partidă mai puțin susținută). Astăzi, de la ora 16, are loc runda a XII-a.

INFORMAȚIA sport

Campionatul mondial începe joi

Hocheiștii români au plecat la Graz

Aseară, „Orient-expresul" a plecat din Gara de Nord, ducînd printre călătorii săi și pe hocheiștii ce ne vor reprezenta la campionatul mondial (grupa B), care începe joi, în orașul austriac **Graz**.

În ajun, în ultimul lor meci de verificare, susținut pe patinoarul „23 August" în compania echipei sovietice din grupa superioară **Avtomobilist Sverdlovsk**, hocheiștii noștri n-au avut o comportare satisfăcătoare, dovadă fiind și scorul sever de **11—3 (3—1, 4—1, 4—1)** cu care au pierdut partida. În comparație cu meciul de miercurea trecută, cînd după o luptă strînsă cu aceiași parteneri, ei cedaseră doar cu 4—3, simbătă hocheiștii români au jucat de o manieră lipsită de angajament — fizic și moral — lăsînd toată inițiativa pe seama oaspeților. Desigur că pe fundalul acestei cedări de teren din partea gazdelor, Avtomobilist a putut evolua nestingherit, de unde și diferența de scor înregistrată. Singura explicație (fără a fi o scuză) a jocului slab al echipei noastre ar fi aceea că jucătorii au vrut să evite riscurile unor eventuale accidentări tocmai în ajunul plecării, dar credem că acest considerent se putea conjuga și cu o mai atentă organizare a defensivei. În sfîrșit, sperăm că înfrîngerea severă de simbătă seară va avea și un efect pozitiv, trezind, ca un duș rece, ambițiile hocheiștilor români la C.M.

De altfel, atmosfera din lot — după meci și la plecare — se încadra în limitele unei lucide aprecieri a situației, a posibilităților. Antrenorul M. Flamaropol ca și jucătorii erau nemulțumiți în legătură cu ultimul lor meci, hotărîți, în același timp, de a lupta din răsputeri, la Graz, pentru a-și valorifica cît mai bine potențele. Pronosticurile în privința poziției noastre în clasamentul final se situau la nivelul locurilor 4—5, ceea ce, după părerea noastră, e accesibil. Într-adevăr, exceptînd echipele **R.D. Germane** și **S.U.A.**, care sînt de un nivel valoric hotărît superior echipei **României**, celelalte adversare (potrivit comparațiilor rezultate din performanțele actualului sezon) — **Elveția, Iugoslavia, Japonia, Austria, Italia** — sînt abordabile pentru hocheiștii români cu șanse „plus-minus" foarte apropiate de echilibru. Că va fi „plus" sau „minus", aceasta va depinde în bună măsură de gradul în care reprezentanții noștri vor reuși să-și mobilizeze resursele și am dori să credem că — din acest punct de vedere, cel puțin — nu va fi cazul să le adresăm reproșuri.

C. Diamantopol

Portarul sovietic **Pucikov** intervine la atacul lui **Huțanu** (nr. 16)

Iată lista jucătorilor pe care îi vom alinia la Graz, sub conducerea tehnică a antrenorilor M. Flamaropol și I. Tiron: Dumitraș, Netedu (portari); Varga, Făgăraș, Sgincă, Ioniță, Țone, Florian Gheorghe (fundași); Pană, Huțanu, Bandas, Costea, Tureanu, Axinte, Gheorghiu, Bășa, Stefanov, Moroșan, Calamar (atacanți).

Ordinea meciurilor echipei ROMÂNIEI: 22 martie — cu Austria; 24 martie — cu Japonia; 25 martie — cu Italia; 27 martie — cu R.D.G.; 28 martie — cu Elveția; 30 martie — cu S.U.A.; 31 martie — cu Iugoslavia. Toate meciurile echipei noastre vor fi televizate (direct sau înregistrat).

FOTBAL: „Într-o zi, totul va fi bine..."

Deși etapa de campionat a fost aminată pentru duminica viitoare, echipele de divizia A din Capitală au susținut ieri meciuri de verificare. **Sportul studențesc** a continuat pregătirile ferită de urmările viscolului (la Satu Mare, unde a pierdut în fața Olimpiei din localitate cu 2—1), iar celelalte trei „bucureștene" au jucat pe terenurile proprii.

PE TERENUL GHENCEA s-a disputat cel mai atractiv joc: **Steaua — F.C. Argeș.** Așteptările spectatorilor n-au fost înșelate, fotbaliștii celor două echipe oferindu-le, în ciuda unui teren desfundat, un spectacol plăcut. Au cîștigat militarii cu 4—2 (2—1), datorită golurilor marcate de **Dumitru — 2, Tătaru** și **Acsinte** (pentru învingători) și **Roșu** și **Dobrin** — din penalti (pentru învinși). De menționat că Roșu a ratat un penalti, trăgînd neplasat și dîndu-i posibilitatea lui Iordache să rețină...

Ambele formații au dovedit, în primul rînd, o pregătire fizică bună și apoi au făcut proba acumulărilor pe plan tactic. Am remarcat, pînă la pauză, jocul bun al liniei mediane angrenate care găsea mai ușor drumul către poarta militarilor, iar în repriza secundă înclinația către combinații spectaculoase a ofensivei steliștilor. Dintre jucători am reținut în mod special pe **Haidu, Hălmăgeanu, Dumitriu IV, Acsinte, Mustețea, Marian Popescu, Roșu.**

ANTRENORUL NAȚIONALEI, **Valentin Stănescu**, s-a abținut să facă aprecieri în privința evoluției selecționabililor, socotind-o neconcludentă (Troi a jucat numai o repriză, Dobrin doar 55 de minute, Dumitru a fost utilizat și ca mijlocaș și ca atacant central — după pauză). În schimb, ne-a declarat că a rămas impresionat de comportarea și puterea de muncă a tînărului **Dumitriu IV** și de cursele pe extrema stîngă ale lui **Acsinte.**

RAPID s-a antrenat, ieri, 90 de minute, jucînd o repriză cu divizionara C **Tehnometal** și altă repriză cu echipa **sa de tineret.** Scor final: 2—2! Bazil Marian a încercat în apărare o formulă cu Codrea în rol de „libero" și o altă cu același Codrea ca fundaș central. În atac, în primele 45 de minute, s-a mizat doar pe trei jucători — Năsturescu, Neagu, Petreanu — iar după pauză pe un cvartet compus din Petreanu, Dumitriu II, Neagu și Dumitriu III. Deci, o veste îmbucurătoare din Giulești: Dumitriu II a reapărut și, după toate probabilitățile, va evolua pentru prima oară de la data transferării sale la Rapid, într-un meci din cupele europene.

Tot de la clubul feroviar ni se anunță că pentru partida de miercuri cu Leeds s-au pus în vînzare biletele la casele obișnuite...

ÎN FINE, DINAMO a jucat pe un teren de zgură din parcul sportiv din Ștefan cel Mare cu **Progresul București.** Dinamoviștii — fără Dinu, care se resimte după o lovitură mai veche și fără Lucescu, încă neapt de joc — au învins cu 1—0 (1—0), prin golul marcat de **Doru Popescu.**

Comentînd pe scurt aceste meciuri și privind terenurile proaspăt bărbierite de omătul blestemat, gîndul mi-a zburat, fără voie, la o maximă celebră: „Într-o zi totul va fi bine, iată speranța noastră. Totul este bine de pe acum, iată iluzia care ne înșală". De ce s-o fi abținut de la aprecieri antrenorul național?

P. Dan

Sportivii noștri, în întîlniri internaționale

„U" TIMIȘOARA — FINALISTĂ A „C.C.E." LA HANDBAL

Returul semifinalei **„Cupei campionilor europeni"** la handbal feminin, dintre **Universitatea Timișoara** și **S.C. Leipzig**, disputat simbătă seara la Timișoara, a prilejuit, așa cum se prevedea, o luptă aprigă pentru victorie. Succesul a surîs mai mult oaspetelor (au condus cu 3—1, 6—4), care, cu doar cîteva secunde înainte de fluierul final al arbitrilor, aveau încă avantaj (7—6), dar Cristine Metzenrath le-a spulberat speranțele egalînd: 7—7. Cum și prima partidă, de la Leipzig, se încheiase nedecis (9—9), pentru finală, conform regulamentului, s-a calificat „U" Timișoară, care a înscris mai multe goluri în deplasare. Finala („U" Timișoara — Spartak Kiev, la 1 aprilie, la Bratislava).

NET SUCCES AL ECHIPEI DE LUPTE GRECO-ROMANE

Tot simbătă, dar în Capitală, în sala Floreasca, a avut loc întîlnirea amicală dintre reprezentativele de lupte greco-romane ale României și Poloniei. Sportivii noștri, dintre care s-au remarcat Ion Baciu și Nicolae Martinescu, au obținut victoria cu scorul de 6—1.

PE SCURT ● PE SCURT

● S-a încheiat turneul final al **„Cupei cupelor"** la volei feminin, desfășurat la Lyon. În ultimele două zile ale întrecerii, **Penicilina Iași** a obținut următoarele rezultate: 3—0 cu Wisla Cracovia și 0—3 cu T.S.K.A. Sofia, clasîndu-se pe locul III. Trofeul a fost cucerit de T.S.K.A. Moscova, victorioasă în toate partidele.

● În runda a X-a a turneului internațional feminin de șah de la Belgrad, **Alexandra Nicolau** a cîștigat în fața polonezei Erenska. Înaintea ultimei runde, reprezentanta noastră continuă să conducă în clasament cu 7 p (2), urmată de Veröczi (Ungaria) cu 6½ p, Kozlovska (U.R.S.S.) cu 6 p etc.

● La Erfurt a avut loc un turneu internațional individual de sabie. Scrimerii noștri **C. Nicolae** și **C. Marin** s-au clasat pe locurile II și, respectiv, III, primul loc fiind ocupat de Hallfarth (R. D. Germană).

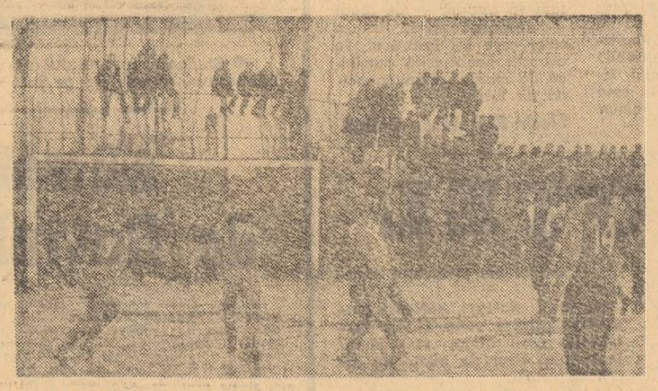

Aelenei (nr. 15) pătrunde în careu și va marca ultimul gol al meciului, în aplauzele spectatorilor care au dovedit, încă o dată, pasiune pentru jocul cu balonul rotund, rămînînd pînă în ultimul minut al întîlnirii, în ciuda poziților... incomode de vizionare.

memento

TEATRE

RECITAL DE VIOARĂ susținut de VARUJAN COZIGHIAN — la pian: Fiorina Cozighian — Filarmonica de stat **„George Enescu"**, la Sala mică a Palatului, ora 20.

RECITAL DE MUZICĂ FRANCEZĂ susținut de Petre Lefterescu — vioară și Oneanca Lefterescu — pian — **Conservatorul de muzică „Ciprian Porumbescu"**, sala **„G. Enescu"**, ora 20.

BĂRBAȚI FĂRĂ NEVESTE — **Teatrul „C. I. Nottara"**, sala Studio, ora 20.

REVISTA ARE CUVÎNTUL — **Teatrul satiric-muzical „C. Tănase"**, sala Savoy, tel. 15.56.78, ora 19,30.

FRAȚII LUI FLIPPER — **Circul „București"**, tel. 11.01.20, ora 17.30 și 19.30.

CINEMATOGRAFE

O ANCHETĂ DIFICILĂ — **Lumina** (16.23.35) — 9, 11.15, 13.30, 16, 18.15, 20.30.

COPILUL SĂLBATIC — **Capitol** (16.29.17) — 9.30, 11.45, 14, 16.15, 18.30, 20.45.

COWBOY — **Scala** (11.03.72) — 9.15, 12, 14.45, 17.45, 20.45; **București** (15.61.54) — 8.30, 11, 13.30, 16, 18.30, 21.

DODES'KADEN — **Central** (14.12.24) — 10, 13, 16, 19.30.

CLOVNII — **Doina** (16.35.38) — 11, 14, 17, 20.

ALFRED CEL MARE — **Luceafărul** (15.87.67) — 8.30, 11, 13.30, 16, 18.30, 21; **Festival** (15.63.84) — 8.30, 11, 13.30, 16, 18.30, 21; **Favorit** (31.06.15) — 10, 12.30, 15.30, 18, 20.30; **Gloria** (22.44.01) — 8.45, 11, 13.30, 16, 18.30, 20.45.

EXPLOZIA — **Înfrățirea între popoare** (47.14.70) — 15.30, 18, 20.15); **Popular** (35.15.17) — 15.30, 18, 20.15.

ORGANIZAȚIA — **Feroviar** (16.22.73) — 8.30, 10.45, 13.15, 15.45, 18.15, 20.45; **Excelsior** (16.10.58) — 8.45, 11, 13.30, 16, 18.30, 21; **Melodia** (12.06.88) — 8.45, 11, 13.30, 16, 18.30, 20.45; **Modern** (23.71.01) — 8.30, 11, 13.30, 16, 18.30, 21.

EU NU VĂD, TU NU VORBEȘTI, EL NU AUDE — **Grivița** (17.08.58) — 9, 11.15, 13.30, 16, 18.15, 20.30; **Miorița** (14.27.14) — 9, 11.15, 13.30, 15.45, 18, 20.30.

PE ARIPILE VÎNTULUI — **Patria** (11.86.25) — 10, 14.30, 19.15.

FATA CARE VINDE FLORI — **Aurora** (35.04.66) — 9.30, 12, 15.30, 18, 20.30; **Vitan** (21.39.62) — 10, 15.30, 18, 20.30.

CUPA GLORIEI — **Timpuri Noi** (15.61.10) — 9—20.15 în continuare.

DACII — **Munca** (21.50.97) — 15.30, 18, 20.15.

MARIA STUART — **Buzești** (15.62.79) — 15.30, 18, 20.30.

DOMNULUI PROFESOR, CU DRAGOSTE — **Viitorul** (11.48.03) — 10, 15.30; **Floreasca** (33.29.71) — 15.30, 18, 20.30.

STRUCTURA CRISTALULUI — **Viitorul** (11.48.03) — 18, 20.15.

ÎN UMBRA VIOLENȚEI — **Tomis** (21.49.46) — 9, 11.15, 13.30, 16, 18.15, 20.30.

CU MÎINILE CURATE — **Lira** (31.71.71) — 15.30, 18, 20.15.

DRUMUL SPRE VEST — **Arta** (21.31.86) — 15, 17.45, 20.30; **Giulești** (17.55.46) — 15.30, 18, 20.30.

ANONIMUL VENEȚIAN — **Drumul Sării** (31.28.13) — 10, 15.30.

EGOR BULICIOV ȘI ALȚII — **Drumul Sării** (31.28.13) — 18, 20.15.

ADIO, ARME! — **Volga** (11.91.26) — 9, 12.30, 16, 19.30; **Flamura** (23.07.40) — 9, 12.30, 16, 19.30.

DACĂ E MARȚI, E BELGIA — **Cotroceni** (49.45.48) — 15.30, 18.

TINERII — **Cotroceni** (49.48.48) — 20.15.

ZESTREA — **Cosmos** (35.19.15) — 15.30, 18, 20.15; **Progresul** (23.94.10) — 15.30, 18, 20.15.

TRANDAFIRI ROȘII PENTRU ANGELICA — **Dacia** (16.26.10) — 9, 11.15, 13.30, 16, 18.15, 20.30.

URSUL YOGI (15.30, 18); E O POVESTE VECHE (20.15) — **Rahova** (23.91.00).

POLIȚIA MULȚUMEȘTE — **Ferentari** (23.17.50) — 15.30, 18, 20.15.

TELEVIZIUNE

AZI

PROGRAMUL I

17,30 Curs de limba franceză. Lecția a 46-a.
18,00 Telex.
18,05 La ordinea zilei. Azi, județul Constanța.
18,20 Cămin nul.
18,00 Ecranul. Emisiune de actualitate și critică cinematografică.
19,20 1001 de seri.
19,30 Telejurnal ● Cinci minute înainte de termen — cauză a întregului popor.
20,00 Cinecul săptămînii. „Îmi place să trăiesc cu fruntea sus" de Edmond Deda, pe versuri de Aurel Felea. Interpretează Ion Bogza.
20,05 Mai aveți o întrebare?
20,45 Roman foileton. Cintec la apusul soarelui. Ecranizare după romanul cu același titlu de Lewis Gibbon. Primul episod: „Cîmpia virgină".
21,35 Revista literar-artistică T.V.
22,35 24 de ore.
22,50 Luminile rampei.

PROGRAMUL II

20,00 Avanpremieră.
20,05 Film serial pentru copii. Delfinul Flipper.
20,30 Film documentar. Mahmudia. Producție a studioului „Al. Sahia".
20,45 Dans și muzică de pretutindeni.
21,15 Film artistic. Vis de dragoste (partea I). Coproducție ungaro-sovietică

MÎINE

9,00 Teleșcoală.
10,00 Telex.
10,05 Publicitate.
10,10 Avanpremieră.
10,15 Teleenciclopedia (reluare).
10,55 Moment coregrafic cu Cristina Hamel.
11,10 Telecinemateca pentru copii. „Căpitanul".
12,35 Cîntece și jocuri populare.
12,45 52 de inițiative în 52 de săptămîni (reluare).
13,00 Telejurnal.

AFLĂM DE LA: Miliția Capitalei

● „Pe această cale vreau să aduc mulțumiri miliției noastre, în mod special cpt. Paraschiv Mozolea și lt. Romulus Tileaga, de la circumscripția 1 miliție, care, în numai 24 de ore, au depistat și arestat pe Ion Horghidan (str. Popasului nr. 4), autorul furtului de mărfuri în valoare de 6 000 lei, săvîrșit la unitatea din calea Dorobanți nr. 144, în seara zilei de 4 martie a.c." (Din scrisoarea tov. Nicolae Chivu, responsabilul centrului din calea Dorobanți al cooperativei „Meseriașii cizmari").

● Neagu Șerban și Nicolae Borcan au săvîrșit 37 de furturi din autoturisme. Pentru tăinuirea unora dintre bunurile furate de cei doi, a fost reținut Traian Marian Spătaru (34 ani, fără ocupație, antecedente penale), domiciliat în Intr. Golășei nr. 21. Asemenea fapte au totdeauna un singur epilog: închisoarea!

● Cetățenii Marian Ghițescu (str. Valea lui Mihai nr. 3) și Constantin Lăzăroiu (str. Dealul Cernei nr. 35) l-au sprijinit pe serg. maj. Păun Bădiță de la circumscripția 21 miliție, la prinderea unui infractor: Mircea Covaliu, domiciliat fără forme legale în str. Valea lui Mihai nr. 2, care, în noaptea de 17/18 martie a.c., a atacat o femeie și i-a furat geanta.

● Aseară, în urma unui conflict, Ion Cumpănașiu (str. Rotundă nr. 10) a ucis-o pe soția sa, după care a dispărut. Criminalul a fost descoperit și arestat, după cîteva ore, la restaurantul „Miniș".

● DE LA I.T.B. Datorită lucrărilor de refacere a pavajelor pe str. Roma, autobuzele liniilor 31 și 76 se deviază, începînd de mîine, după cum urmează: între piața Dorobanți și bd. Magheru, linia 31 va urma traseul liniei 35 (în ambele sensuri) pe calea Dorobanți; între piața Dorobanți și str. Roma (bd. Ilie Pintilie) autobuzele liniei 76 vor circula (în ambele sensuri) pe calea Dorobanți și bd. Ilie Pintilie. Tot începînd de mîine, datorită lucrărilor de refacere a pavajelor pe str. Dobrogeanu Gherea, autobuzele liniei 61 vor urma, între podul Băneasa și șos. Străulești (în ambele sensuri) un traseu deviat prin șos. București — Ploiești și bd. Ion Ionescu de la Brad. Pe porțiunile de deviere, autobuzele vor opri în stațiile existente pe traseele liniilor 35, 119 și 61 barat.

În reuniunea pugilistică de ieri

Meciuri disputate, apreciate de public

M. Constantinescu l-a învins prin k.o. pe D. Zelinca

Campionatul municipal de box rezervat juniorilor a continuat, ieri, în sala Progresul, cu cea de a VII-a gală. Reuniunea a fost completată cu cinci meciuri de seniori între pugiliștii (de la Steaua și Metalul) care nu îndepliniseră baremul de două întîlniri pentru „Turneul pe categorii de greutate". În total, așadar, cei prezenți au vizionat, timp de aproape patru ore, un număr record de întîlniri: 21.

Meciurile de seniori au fost mai animate decît era de așteptat. Patru dintre ele s-au încheiat înainte de limită. Astfel, M. Constantinescu (Metalul) l-a făcut k.o. — printr-un clasic croșeu de stînga în bărbie — pe D. Zelinca (Steaua), care a ratat astfel deplasarea la Pitești, fiind nevoit să se odihnească 30 de zile, ca și L. Micu (Steaua) învins prin k.o. de Gh. Ilie (Metalul), un pugilist fără veleități. Înainte de limită, însă prin abandon, au cîștigat și E. Ibrahim și C. Ghiță (ambii de la Steaua). Primul s-a impus în fața lui V. Mălinaș (Metalul), iar cel de al doilea în dauna lui Gh. Rizea (Metalul). Confruntarea dintre Gh. Ciochină și I. Adam (ambii de la Steaua) s-a soldat cu victoria la puncte a lui Ciochină, care și-a protejat, pe alocuri, partenerul.

Întîlnirile de juniori au fost, ca de obicei foarte disputate.

REZULTATELE TEHNICE CONSEMNATE: JUNIORI II: V. Chiricuță (Viitorul) b.p. pe V. Pîrju (Energia); Șt. Mihai (C.S.S.) b.p. pe C. Șeplcan (Constructorul); E. Dumitru (Progresul) b.p. pe S. Ciubotaru (C.S.S.); L. Butur (Progresul) b.p. pe Gh. Coteanu (Steaua); I. Efta (Olimpia) b.p. pe F. Răduță (Constructorul); V. Mihai (Energia) b.p. pe I. Dragomir (Progresul); M. Niculae (Semănătoarea) b.p. pe A. Răducanu (Viitorul); N. Visan (Constructorul) b.ab. pe I. Gheorghe (Rapid); **JUNIORI I:** E. Cigea (Steaua) b. ab. pe I. Dobre (Progresul); F. Matei (Progresul) b.k.o. pe I. Aelenei (Energia); Gh. Drăgan (Rapid) b.ab. pe R. Netoi (Rapid); I. Burada (Progresul) b.k.o. pe P. Ștefan (Dinamo); N. Ghenoiu (Rapid) b.k.o. pe I. Copiiu (Metalul); C. Vasilache (Metalul) b.p. pe Gh. Vieru (C.S.S.); E. Niță (Viitorul) b.p. pe V. Militaru (Constructorul); P. Ionescu (Viitorul) b.p. pe M. Pană (Energia).

Peste 800 000 de cetățeni au deschis porțile primăverii bucureștene

Secvențe din duminica muncii

(Urmare din pag. I)

nu se mișcă, iar în cabină — nimeni. Nici la celelalte tractoare nu-i cineva. Unde-or fi cei ce trebuia să pună mașinile în mișcare ? Căutîndu-i, i-am găsit pînă la urmă : într-un... b u f e t, împreună cu delegatul (!) Costache Cristea, care era însărcinat să coordoneze, să asigure eficiența muncii. Și tot în bufetul arhiplin am fi putut recunoaște, fără îndoială, și pe unii din locatarii străzilor Bran, Limitei, de care — înzăpezite — nu se atingea nimeni...

...ORA 9.20. SEMNALĂM COMANDAMENTULUI SECTORULUI 7 anomalia de mai sus. Se iau imediat măsuri de remediere.

...ORA 9.30. DOUĂ PLUTOANE ALE GĂRZILOR PATRIOTICE de la Întreprinderea de produse lemn, mobilă înlătură zăpada din piața Giulești.

...ORA 10.00, CARTIERUL DRUMUL TABEREI. În localul Școlii generale nr. 197, asistăm la o festivitate. Scurtă, foarte scurtă. Primarul sectorului 7, ing. Dumitru Necșoiu, după zile și nopți de neodihnă, era prezent. Înmîna președintelui asociației de locatari din blocul OS-2, str. Obcina Mare nr. 4 (Pavel Maziu) diploma de asociație fruntașă pe sector în gospodărirea blocului și a perimetrului acestuia. Pe locurile II și III — blocurile OD 5 și S 2. Argumente pentru decernarea distincției : îngrijirea desăvîrșită a imobilelor, aleile curate, într-un cuvînt „case ca o floare".

— Care-i „secretul" succesului ?

— Munca noastră, a tuturor celor ce locuim aici... Și, în primul rînd, exemplul personal al membrilor comitetului asociației, ne spune unul din locatari, col. Ion Chelaru .

— Ce planuri aveți ?

— Amenajarea unor locuri de joacă pentru copii, pavarea cu dale a tuturor aleilor și — firește — menținerea titlului de fruntaș. Ca plan... imediat : peste 10 minute, vom ieși cu toții, după această festivitate, să ajutăm la deblocarea căilor de acces de la complexul comercial. Cele din jurul blocului le-am degajat încă din prima zi după ninsoare.

...ORA 10.30. ÎN ZONA F.C.T.B., forfotă mare : un grup masiv descongestionează refugiile din stațiile I.T.B.

...ORA 11.00. COMANDAMENTUL SECTORULUI 2. În picioare, în palton, abia venită de pe teren, la telefon, transmițînd diferite indicații, tovarășa Lina Ciobanu, primul secretar al Comitetului de partid al sectorului. Îmi spune lapidar, enunțînd fapte :

— De la ora 7.30 în platforma Pipera lucrează mai mult de 10 000 de oameni : studenți, elevi, funcționari (muncitorii sînt în uzine, la mașini), deblocînd căile rutiere. Peste 5 000 de tineri din școli muncesc pe străzile Doamna Ghica, Gherase (pe traseul liniei ITB 43), spre a preveni inundațiile. Alte obiective : în întreprinderi, în afară de producția proprie-zisă, ne preocupă descărcarea urgentă a vagoanelor cu mărfuri (rezultate bune la CIL Pipera, la Sintofarm, la „Țevi sudate") și expedierea produselor finite. De la Fabrica de cinescoape au și fost trimise la gară, pentru export, importante cantități.

...ORA 11.20. C.I.L. PIPERA : „La noi, este zi de lucru normală — ni se spune. Am hotărît să realizăm o producție care să depășească valoarea de 400 000 lei".

...ORA 11.45. MILIȚIA CAPITALEI, Col. Aurelian Mărgineanu îmi comunică :

— Alături de toți cetățenii, și lucrătorii de miliție — inclusiv elevii școlilor de ofițeri ale Ministerului de Interne, ostași — s-au aflat pe frontul muncii. Au asigurat aplicarea măsurilor stabilite de Comandamentul municipal, au dirijat utilajele de deszăpezire sau pe cele de transportare a zăpezii. Echipaje mobile au îndrumat cetățenii, prin gigafoane, în legătură cu lucrările ce trebuie efectuate. Precizez, însă, că am fost nevoiți să intervenim și prin aplicarea unor măsuri legale, atunci cînd a fost vorba de posesori de mașini care — nici după atîtea zile — nu și-au îndepărtat autoturismele de pe arterele principale sau de cei ce le-au folosit în pofida interdicției.

...ORA 11.55. PIAȚA DOROBANȚI. Ca în atîtea alte locuri, și aici se muncește intens. Sute de oameni și zeci de mașini, într-o acțiune comună.

...ORA 14.30, BD. GHEORGHE GHEORGHIU-DEJ. În fața cinematografelor, pregătindu-se să intre în săli, numeroși spectatori. Și nu greșesc spunînd că printre ei se vor fi aflat și cei ce dimineața au muncit fără preget. Viața reintră — prin voința și munca locuitorilor săi — în ritm normal.

Grupul școlar „23 August" : examen de soc

I-am întîlnit, în aceste zile, în toate punctele fierbinți ale sectorului 3. Organizați, muncitorește, pe schimburi, înlăturînd nămeții de pe arterele de circulație ; eliberînd căile de acces spre marile platforme industriale ; dînd cale liberă vehiculelor în rampe, gări, depozite. Alături de cei maturi. Dovedindu-le rîndu-le, o impresionantă maturitate, un dezvoltat simț al disciplinei muncitorești.

Sînt cei 3 600 de elevi ai Grupului școlar „23 August". Viitorii strungari, montori, lăcătuși ai marii cetăți metalurgice. Au răspuns, în unanimitate, „prezent" la bătălia împotriva zăpezii. Obștea le acordă nota maximă. La un „obiect" netrecut în nomenclatorul anilor de studii, dar care încorporează, într-un fel, toate disciplinele : conștiința civică.

s. h.

Magnolii printre zăpezi

(Urmare din pag. II)

și extrem de mobil — mi s-a recomandat : Dumitru Vlad — care a coborît numai pentru o clipă din cabina lui de pe un „S-4" pentru a-mi spune cîte sute de camioane umple cu zăpadă mașina lui într-o zi („într-o zi" e un fel de a vorbi, pentru că nu prea a mai făcut deosebire între zi și noapte în ultima săptămînă). Printre mașini și utilaje, furnicar de oameni, grăbind evacuarea zăpezii. Oameni de toate vîrstele, de prin partea locului sau veniți de departe. Mai ales studenți și elevi, sute de studenți și elevi, cu dascălii lor. Institutul de petrol, gaze și geologie și Liceul industrial de poligrafie și tehnică cinematografică își mutaseră aici efectivele. Era un puternic vuiet de adolescență. Cum să nu te gîndești la primăvară ?

Da, cum să nu te gîndești la primăvară cînd, în ciuda grămezilor de zăpadă murdară, un om atît de serios și de activ ca Vasile Făgărășanu, președintele Comitetului de cetățeni din circumscripția 122 (sectorul 2), a ținut să ne amintească delicat despre răsadnița de flori a cartierului („semințele sînt pregătite, să scăpăm numai de zăpadă !") și să ne descrie viitoarele ancadramente multicolore ale pomilor de pe străzile Colentinei ?

În curînd vor veni florile, toate florile acestui pămînt...

● Spiritul gospodăresc în acțiune. Locatarii blocului TD 14, din cartierul Drumul Taberei, au deszăpezit drumurile de acces din preajma locuințelor.

Flux continuu depozit—magazin

...Ora 9,30. Curtea depozitului I.C.R.A.-Rahova este înțesată de autocamioane. Nu-i vreme de răgaz. Cei 30 de muncitori din comuna Răsuceni care formează o echipă — Constantin Chivu, frații Brâncuși, Iurzi Badea, Petre Popescu, Ion Călin și ceilalți, care n-au mai fost acasă de la începerea viscolului, au luat „în primire" autocamioanele ; mărfurile, trebuie să la repede drumul unităților de desfacere. În aceste zile grele, au pus cu toții umărul acolo unde era mai greu. La curățatul zăpezii, la încărcat sau descărcat mașini și vagoane. Ca, de altfel, și muncitorii, brigadierii, șefii de secție cum sînt Crăciun Pașcu, Nicolae Neagu, Nicolae Epure, care au lucrat fără întrerupere cîte 14—16 ore. Ieri dimineață, spre exemplu, cîteva zeci de tone de conserve, zahăr, orez și alte mărfuri de cerere curentă, luaseră deja drumul rețelei comerciale.

De partea cealaltă a depozitului, pe linia ferată, mai multe vagoane de mărfuri așteaptă să le vină rîndul la descărcare. Stocurilor existente de produse li se vor adăuga altele. Aprovizionarea depozitului continuă din plin.

...Ne-am oprit, ieri dimineață, și la cea mai mare piață a orașului, Halele Obor. Animație obișnuită de duminică. Toate compartimentele sînt adevărate expoziții din care nu lipsesc nici trufandalele. Simbătă, pînă noaptea tîrziu, începînd de la responsabilul unității, Alex. Cotoară, și pînă la muncitorul manipulant Iosif Rafa, întregul colectiv a fost prezent la datorie, pentru a primi mărfurile expediate de depozite. N-a fost o excepție, ci o zi obișnuită de muncă, ca atîtea altele.

...Depozitul de legume Heliade între Vii. Toate căile de acces au fost descongestionate. Autocamioanele încărcate cu cartofi pornesc spre unitățile de desfacere. Linia ferată este și ea redată circulației. Vagoanele au cale liberă la descărcare.

Intrăm și în cîteva magazine cu profil alimentar : Unirii, Piața Cosbuc, str. Cristian Tell, șos. Viilor. Vitrinele și rafturile sînt bine aprovizionate. Depășind toate greutățile de pînă acum, aprovizionarea populației intră în ritm normal...

R. Groapă

Și aici au lucrat ostașii

Avînd în minte imaginea unei „hărți" cu situația dispunerii detașamentelor militare de intervenție împotriva zăpezii, aparținînd Ministerului Apărării Naționale și Ministerului de Interne, am trecut, ieri, prin mai multe puncte ale Capitalei. Și, peste tot, unde m-am oprit, am rostit cu respect : și aici au lucrat militarii ; și aici..., și aici... Dar unde n-au fost ? Ni-i amintim cum, alături de bucureșteni, au început lupta încă din prima zi. Într-un fel anume, așa cum sînt educați bărbații țării aflați sub drapel : ostășește, neobosiți, cu deplină dăruire. Zi și noapte. Pentru binul meș al vieții Capitalei, în toate domeniile de activitate, pentru ca populația să beneficieze de o aprovizionare normală, pentru ca în producție să nu se înregistreze stagnări. Peste tot și cît a fost nevoie au muncit ostașii. Deviza lor : executarea întocmai a ordinului Comandantului Suprem al Forțelor Armate ale Republicii Socialiste România, tovarășul Nicolae Ceaușescu.

...Ieri la ora 12, colonelul Gh. Bumbea cere să i se dea legătura cu comandantul garnizoanei București. Raportează scurt : „Misiunea la București-Triaj a fost îndeplinită !" Ceilalți, ceferiști și militari — ofițeri din Ministerul Apărării Naționale și Ministerul de Interne — zîmbesc. Fețe obosite, trase de nesomn, bătute de viscol.

Cineva citește : „Azi 18.03.1973 în stația București-Triaj, verificîndu-se lucrările de deszăpezire în toate grupele de lucru : primire, triere, compunere, formare... s-a constatat că zăpada a fost înlăturată, iar în zonele mai înguste zăpada a fost încărcată în vagoane și descărcată la locurile indicate. Deszăpezirea a început pe ziua de 12.03.1973 ora 22.00 și s-a terminat pe ziua de 18.03.1973 ora 12, lucrîndu-se în continuare atît ziua cît și noaptea... Drept care s-a încheiat prezentul proces-verbal". Semnează delegații C.F.R. — ing. Scarlat Chiriacescu și ing. Anghel Constantinescu. Apoi ofițerii : D. Mărăcineanu, H. Petrescu, C. Enache, Gh. Gheorghe, O. Moțățeanu.

...Obosiți, dar veseli, ostașii se adună pe subunități. Încă o misiune îndeplinită.

— Dincolo de valoarea morală, la cît se evaluează munca depusă aici, de ostași ? — îi întreb pe ing. Anghel Constantinescu.

— La aproximativ 1,2 milioane lei. Dar trebuie să mai adăugăm circa cinci-șase milioane, care s-ar fi pierdut, dacă am fi rămas imobilizați în aceste zile.

— Dumneavoastră, tovarășe inginer Scarlat Chiriacescu, ca șef al stației București-Triaj, ce doriți să le transmiteți ostașilor ?

— Aș stringe mîna fiecăruia... Mii de mulțumiri din partea noastră a tuturor. Și să știe că angajamentul nostru privind planul pe '73 la nivelul indicatorului maximal și cincinalul mai devreme cu 6 luni se va realiza. Lor, succes în pregătirea pe care o fac ca ostași ai țării. Și încă o dată sincere mulțumiri.

...Pe subunități, ostașii se îndreaptă către mașinile care îi așteaptă. Îi întreb pe unul dintre cei ce au fost părtași la acest final de act ostășesc : Ai putea să numești pe cineva care s-a evidențiat în mod deosebit ? Răspunsul e neașteptat de scurt : armata, ostașii.

Ceea ce și scriu : armata, ostașii.

Locotenent colonel Gh. Suharu

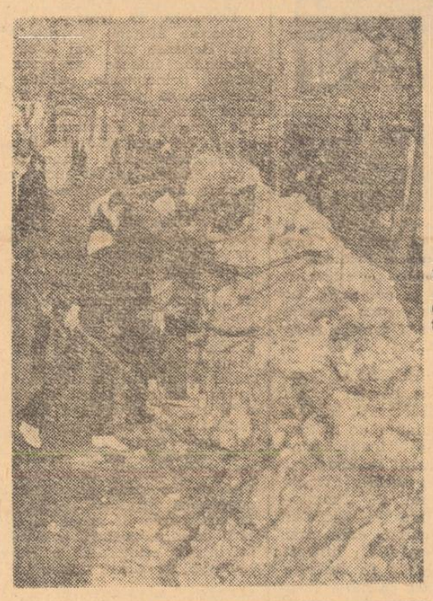

● Un număr mare de elevi ai Liceului nr. 37, lucrînd la descongestionarea străzilor din cartierul Colentina.

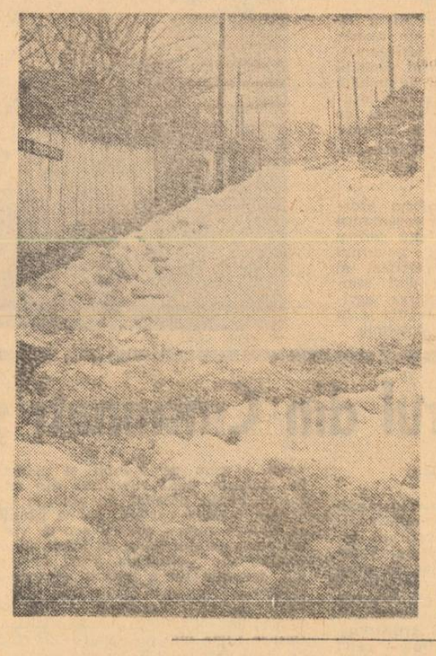

● *Nămeții din imagine zăceau, ieri, pe două din străzile aflate în zona străzii Antiaeriană, purtînd — culmea ironiei — numele... Ordinei și Disciplinei ! O atitudine în totală discrepanță cu cea a celorlalți locuitori din sectorul 6, care, răspunzînd obligațiilor ce le revin, au participat cu abnegație, zile și nopți, la acțiunile de deszăpezire. Pe cine așteaptă locuitorii de pe străzile Disciplinei și Ordinei, să le facă ordine în dreptul propriilor ogrăzi ?*

Unde descărcați zăpada ?

Degajarea arterelor și transportarea zăpezii presupun (mai e nevoie să argumentăm ?) o folosire la maximă eficiență a utilajelor — pluguri, basculante etc. Și, pentru a realiza această, au fost stabilite măsuri precise, s-au indicat cu exactitate fronturi de lucru, puncte de descărcare, s-au fixat sarcini nominalizate. Și totul, sau aproape totul, a decurs organizat, cu rezultate depline. Paradoxale, de neînțeles, ni se par — în acest context — cîteva situații inadmisibile pe care le-am întîlnit ieri. Șoseaua Unirii, șoseaua Pipera — bunăoară — fuseseră degajate de zăpadă. Or, tocmai în aceste locuri — unde se investise atîta efort — unii șoferi au venit după aceea, și au... descărcat zăpada colectată de pe alte artere, în loc să o ducă la punctele fixate, la estacade etc.

Reamintim celor ce coordonează direct activitatea camioanelor și basculantelor că perimetrele stabilite pentru descărcare sînt următoarele : estacadele de pe rîul Dîmbovița — din fața Institutului medico-legal și podul Izvor — pe platforma Șerban Vodă, gurile de canal deschise de pe podul Elefterie, de pe planșeul Dîmbovița (din fața Tribunalului). În alte peste 40 de puncte există guri de canal deschise : pe bulevardele Ana Ipătescu, Nicolae Bălcescu, Magheru, calea Victoriei, calea Rahovei, str. M. Eminescu, șos. Ștefan cel Mare, șos. Mihai Bravu, șoseaua Pantelimon, străzile Chiristigii, Italiană, Traian, Cuza Vodă, șos. Viilor, calea Ferentari, calea Rahovei, bd. Cosbuc, bd. Păcii, calea Giulești, calea Plevnei, calea Griviței, bd. 1 Mai, str. Berzei etc. Au mai fost stabilite amplasamente de depozitare pe străzile Giriei (Vatra Nouă), Gherghiței, Discului, Drumul Sărării etc.

Numai în aceste locuri, se poate descărca zăpada !

Gh. Niculiță

De ce blocați liniile de cale ferată ?

Regionala C.F. București a raportat în ședința de ieri a Comandamentului Capitalei că în toate stațiile bucureștene se lucrează la întreaga capacitate. Pe lîngă vagoanele recent deblocate de zăpadă au început să sosească alte mii, încărcate cu materii prime, materiale și produse destinate întreprinderilor și aprovizionării populației. Descărcarea acestora, datorită eforturilor depuse de oamenii muncii, se desfășoară aproape normal. Sînt însă unele unități care nu au acționat cu aceeași operativitate și răspundere. Printre altele, este cazul întreprinderii „Combustibilul" care are în diferite stații și depozite ale orașului sute de vagoane nedescărcate.

În majoritatea gărilor, împiegații de mișcare — la un control efectuat în noaptea de simbătă spre duminică — au sesizat în unanimitate această nepermisă stare de lucruri. Vagoanele nedescărcate, platformele și rampele de depozitare blocate, liniile ferate din depozite creează reale dificultăți normalizării fluxului pe calea ferată ce îmbrățișează Capitala.

Dacă au existat unele condiții obiective ce au afectat activitatea întreprinderii, de ce oare acestea nu au fost aduse la cunoștința comandamentului, a forurilor în drept, pentru a se lua cu promptitudine măsurile necesare ?

Conducerea întreprinderii, organizația de partid, toți salariații trebuie să acționeze neîntîrziat, cu toată fermitatea, pentru a înlătura de urgență această situație anormală.

Gh. Dorneanu

Redactori de serviciu : Sorin Holban și Paul Lampert
Fotografii de : D. Lăzărescu

● Flux ridicat de cumpărători la Halele Obor. Aprovizionarea se desfășoară în bune condițiuni. O imagine obișnuită de duminică.

Reporterii transmit :

Sectorul 1

— În sectorul nostru situația a redevenit normală — ne-a spus tov. Dumitru Gheorghișan, prim secretar al Comitetului de partid al sectorului 1. Există căi de acces spre toate întreprinderile, instituțiile, unitățile de aprovizionare și de desfacere etc. Toate străzile au partea carosabilă degajată pînă la rigolă, deși pe unele artere — cum ar fi căile Floreasca și Dorobanți, străzile Dionisie Lupu și Polonă — podul de gheață atinsese 25 de centimetri grosime și cîțiva kilometri lungime, ceea ce a dat serios de furcă „echipajelor" care l-au atacat. Într-un efort colectiv de-a dreptul impresionant, nămeții viscoliți în piețele Aviatorilor, Scinteii, Dorobanți, din zona Herăstrău și Băneasa au fost înlăturați. Un ajutor important — inclusiv în utilaje — am primit de la ICSIM, Telefoane, Automatica, de la ministerele și alte instituții centrale din raza sectorului 1.

...Pe străzile sectorului 1, am întîlnit și numeroși oameni de artă, care — alături de mii de alți cetățeni — au luat parte la acțiunile pentru înlăturarea efectelor negative ale acestei ierni ce s-a insinuat atît de brutal în luna Mărțișorului.

Într-un grup de cetățeni am recunoscut, bunăoară, pe compozitorii Ion Dumitrescu, președintele Uniunii compozitorilor, și Wilhelm Berger, alături de muzicologul Vasile Tomescu, secretarul comitetului de partid al uniunii. În zona străzilor Londra, Tirana, acționa un colectiv de la Muzeul de artă al Republicii. Pe strada Rozelor, o echipă de la Academia Republicii Socialiste România. Și pentru ei, inevitabila primăvară va fi o recompensă de lumină...

Ion Butnaru

Sectorul 2

În cartierul Colentina l-am întîlnit pe prim vicepreședintele Comitetului executiv al Consiliului popular al sectorului 2, tov. Petre Stan.

— Spre care puncte ale sectorului au fost dirijate principale forțe ?

— În cartierul Colentina și platforma industrială Pipera, unde se pot ivi pericole de inundații.

— Am ieșit cu toții la descongestionarea străzilor, ne spune deputatul Petre Blăgoiu, neobosit activist obștesc. Spre seară apa rezultată din topire va avea cale liberă spre rîul Colentina.

Numărul de cetățeni care au lucrat în acest cartier era impresionant. Cu atît mai pregnant s-au detașat atitudinile de indiferență și pasivitate. Pe aceeași stradă D-na Ghica. În dreptul clădirii cu nr. 134, apa începuse să bălțească. Am bătut la poarta acestui imobil — și la nr. 112 A, unde oamenii își vedeau în liniște de treburile lor.

În cealaltă parte a sectorului, pe platforma industrială Pipera — în timp ce în fabrici activitatea de producție se desfășoară normal — mii de cetățeni, ajutați de 75 de mijloace de încărcat și transportat zăpada, acționează cu fermitate.

V. Patrolea

Sectorul 3

Peste 85.000 de cetățeni au fost prezenți, ieri, pe frontul larg al zăpezii, din bd. Republicii pînă în șoseaua Industriilor. Au fost integral redate traficului — după cum ne-a informat tov. Marin Enache, prim secretar al Comitetului de partid al sectorului — toate arterele principale, cărora li s-au adăugat mai mult de jumătate din numărul de 480 de străzi, cele 24 de intersecții, precum și piețele Rosetti, Ianculeș, Obor și Muncii. În urma deszăpezirii liniilor de cale ferată și a deblocării rampelor, activitatea în cele patru gări (Titan, Obor, Pantelimon, Cățelu) s-a normalizat; o mai bună organizare a muncii de descărcare a vagoanelor — cu concursul tuturor întreprinderilor din Capitală — va face posibilă, în viitoarele 24 de ore, descongestionarea completă a rampelor. La degajarea rigolelor și la încărcarea și descărcarea zăpezii au participat, de asemenea, peste 10.000 de elevi și studenți, dintre care s-au remarcat în mod deosebit cei ai liceelor „Mihai Viteazul", nr. 15, „George Coșbuc", „Al. Sahia", nr. 8, „23 August" ș.a.

I. Holt

Sectorul 4

...La orele dimineții, la sediul Comitetului de partid al sectorului 4, culegem primele informații : Simbătă au participat la acțiunea comună de înlăturare a efectelor zăpezii 60 000 oameni din sectorul nostru. Azi participă peste 95 000 de cetățeni. Avem la dispoziție 150 mașini basculante și carosate, plus încărcătoare, buldozere, tractoare.

...Prin locurile pe unde trecem, doar cu două-trei zile în urmă, pentru orice vehicul de transport în comun era o adevărată performanță să-și croiască drum. Mergem acum nestingheniți. Însoțiți de Dumitru Calomfirescu, vicepreședinte al Consiliului popular al sectorului 4, ne apropiem de grupurile de tineri ce încarcă, fără răgaz, camion după camion. Sînt aproape o mie de utecîști.

Mai departe. Din Dristor, eliberat aproape complet, se zăresc străzile laterale. Pe unele au apucat să pătrundă utilajele de deszăpezire, încă de simbătă. Pe altele, locatarii în ziua lor de odihnă, au ieșit, cum era și firesc, să și le gospodărească singuri. Stăm de vorbă cu cîțiva dintre cei ce lucrează de zor pe str. Diligenței. „Comitetul de cetățeni, condus de Gheorghe Lalos, împreună cu deputata noastră din circumscripția 93, Vasilica Niculae, ne-a mobilizat la acțiune — ne spune pensionarul Constantin Georgescu. Acum mai avem puțin și strada va fi complet eliberată.

Darda Popescu

Sectorul 5

A fost și aici o zi plină — o zi de rodnică activitate. O zi în care populația sectorului a format un strîns colectiv. Schimbarea în bine a peisajului citadin, produsă ieri în sector, își are statistica ei : s-au redat circulației 376 de străzi evacuîndu-se complet zăpada de pe alte 285. Un număr de 277 autovehicule și utilaje speciale au fost folosite în această acțiune. S-au efectuat operativ 153 de intervenții pentru eliminarea oricărui risc de inundații.

Am întîlnit, pe marile artere, ca și pe străduțe mii de oameni. 500, de la întreprinderea „Pionierul", în frunte cu secretarul comitetului de partid, Constantin Dumitrescu ; aproape toți salariații întreprinderii „Ascensorul" ; cetățeni din circumscripțiile deputaților Nicolae Derunian și N. Bogos, pe șoseaua Olteniței și în piața Belu. Dar, cea mai activă participare a marcat-o uzina „Autobuzul", care, cu 1 500 oameni, organizați în trei schimburi, a eliberat complet o mare zonă de pe șoseaua Giurgiului.

L-am întrebat, la sfîrșitul acestei zile foarte pline, pe tovarășul Gheorghe Dumitru, prim-secretar al Comitetului de partid al sectorului 5 : Care vi se pare a fi faptul cel mai relevant al acestei duminici ?

— Unanimitatea eforturilor oamenilor din întregul sector pentru îndepărtarea urmărilor ninsorii, peste 75 000 răspunzînd „prezent" la înaltul comandament civic.

O. Andronic

Sectorul 6

Și ieri dimineață, ca de altfel în tot cursul săptămînii trecute și locuitorii sectorului 6 au fost prezenți la datorie. Încă de la ora 7,00, cetățenii din circumscripția 132, în frunte cu deputatul Dimitrie Morgoș, lucrau cu sîrg la deblocarea ultimelor porțiuni ale străzilor laterale, curățînd rigolele și gurile de scurgere. De altfel, aceste „ultime retușuri" — așa cum ne spunea tov. Constantin Pîrvu, vicepreședinte al Comitetului executiv al Consiliului popular al sectorului — alăturate acțiunilor din timpul nopții — s-au verificat 548 guri de canal, s-au desfundat alte 124 și s-au pompat 274 metri cubi de nămol — au însemnat, practic, înlăturarea totală a pericolului inundațiilor.

Pînă la ora zece, bunăoară, 800 de salariați și 200 de elevi ai școlii profesionale a uzinelor „Electromagnetica", avînd în mijlocul lor pe secretarul comitetului de partid, Gheorghe Mateescu, au deblocat în întregime cartierul Ferentari — importantă arteră de penetrație spre principalele întreprinderi industriale ale sectorului. Sînt numai cîteva exemple din impresionanta desfășurare a faptelor la care au participat zeci de mii de cetățeni, de la elevi, muncitori și studenți pînă la pensionari.

Emil Jurcă

Sectorul 7

...La comandamentul sectorului 7, după primele opt ore de lucru ale zilei de duminică, am făcut un calcul sumar : 150 de camioane și autobasculante au încărcat și descărcat aproximativ 15 000 tone de zăpadă.

— Locuitorii — ne informează interlocutorii — au ieșit într-un număr impresionant de mare, la bătălia cu nămeții, lucrînd în puncte organizate dinainte, în formații concentrate. Astfel, 1 700 de membri ai gărzilor patriotice și formații de utecîști au descongestionat șantierele de construcție din cartierul Drumul Taberei ; în 17 zone au muncit cu spor elevi ai școlilor profesionale, licee și școli de cultură generală ; în alte 27 de puncte mii de salariați din întreprinderi, instituții și ministere au degajat zăpada de pe numeroase străzi, intersecții (încă de simbătă, aproape toate stațiile ITB au fost curățate). Aprecieri demne de toată lauda merită a fi făcute la adresa politehnicienilor, a ostașilor.

...O imagine, din multe altele: în mai puțin de două ore, strada Nuferilor — o stradă îngustă — încărcată de nămeți a devenit netedă și curată, ca într-o zi de primăvară. Autorii — 400 de membri ai gărzilor patriotice de la Uzina de mașini electrice și de la Radioteleviziune. Numeroase străzi din cartierele Cringași, Drumul Taberei și Militari au fost în întregime redate circulației normale.

P. Dinescu

Sectorul 8

...Bulevardul 1 Mai. Ora 8. Ceața încă persistă. În fața clădirii I.D.E.B., circa 100 de salariați ai acestei întreprinderi degajează artera de ultimele straturi de zăpadă. Ing. Gheorghe Rădoi, secretarul comitetului de partid, ne-a comunicat că toate secțiile productive lucrează din plin.

...În tot cursul nopții de simbătă spre duminică, pe arterele Bucureștii Noi, Pajura, calea Griviței, bulevardul 1 Mai, strada Dreaptă și pe șos. Chitilei (de la capătul tramvaiului 10 pînă la comună) au fost efectuate cu operativitate „plombe" în asfalt pentru astuparea tuturor gropilor. S-a trecut la repararea drumurilor pavate. Transportul în comun are cale liberă !

...La sediul Consiliului popular, zbîrnîie telefoanele. De peste tot alte vești, despre activitatea permanentă a cetățenilor. Primul secretar al Comitetului de partid al sectorului, tov. Nicolae Iosif, ne informează :

— Am reușit să depășim principalele necazuri. Calea ferată este deblocată de zăpadă., arterele principale de asemenea, transportul în comun este asigurat, eventualele inundații prevenite. Acum ne vom îndrepta atenția spre arterele secundare.

Dan Pătrașcu

O deviză de onoare, un țel însuflețitor

Cincinalul — în patru ani și jumătate!

Spiritul de întrajutorare muncitorească și-a spus din plin cuvîntul

Telegramă: „Către Uzina de fire sintetice Iași: **Vă mulțumim pentru sprijinul acordat.** Colectivul uzinei „Suveica".

Cu promptitudine, ieșenii — și ei în luptă cu puhoaiele de omăt — au răspuns bucureștenilor ce trebuiau să-și încordeze eforturile pentru a ține dreaptă cîrma producției; livrările decadale de materie primă au fost înlocuite cu una globală, cuprinzînd întreaga cantitate pe luna martie. Astfel, „Suveica" își va gospodări firele în așa fel încît să-și poată respecta toate sarcinile de plan. Dar nu numai atît: va fi, la rîndul său, în măsură să răspundă, în același mereu viu spirit de întrajutorare muncitorească, unor solicitări urgente.

Din Constanța s-a și primit o asemenea comunicare. Vasul ce trebuia să sosească pentru încărcare abia în 25 martie, a intrat în rada portului Constanța ieri, ancorînd numai pentru trei zile. Deci, devansarea cu o săptămînă a livrării celor 100 000 mp de țesături se impunea cu stringență. Acestei cerințe i-a răspuns duminică — cu deplin succes — aflat la datorie ca într-o zi obișnuită de lucru, colectivul de la „Suveica"

Nici o livrare nu va avea de suferit. Articolele tehnice ce se lucrează aici din fire filamentare poliester — pentru întreaga economie — vor sosi la beneficiar, conform contractelor. Combinatul de articole tehnice de la Pitești va primi în termen banda transportoare EP, pentru a o cauciuca; apoi „Unio"-Satu Mare își va echipa cu ea utilajele destinate exportului.

...Lanțul cooperării a căpătat în aceste zile nobilele valențe ale efortului de întrajutorare, pentru ca toate întreprinderile să-și respecte cuvîntul dat în întrecere.

O zi a „avansurilor"

După încheierea primului schimb, la uzina „23 AUGUST".

— Pentru înfăptuirea angajamentului asumat în întrecere pe acest an — ne-a declarat tovarășul **Gheorghiță Marin**, secretarul comitetului de partid al uzinei — **colectivul nostru a decis ca astăzi să fie o zi normală de lucru. Bilanțul activității desfășurate va fi fructuos — o producție marfă de peste 5 000 000 lei. Dintre rezultatele obținute pînă acum — care au permis devansarea termenelor de execuție față de graficele de producție — aș aminti că în secția de aparataj s-au finalizat și livrat 30 echipamente de frînă. Destinația: export Grecia. Apoi, tot aici, s-a început montajul altor 100 de echipamente, pentru Uzina de vagoane Arad. De asemenea, la fabrica de motoare s-au terminat operațiunile de montaj la două grupuri de foraj cu motoare de 6 cilindri, precum și la 4 motoare de 450 CP. Toate aceste produse sînt gata spre a fi expediate beneficiarilor interni și externi.**

EFIGII ÎN OȚEL

(Urmare din pag. I)

Georgescu, *adjunctul șefului de secție, mă însoțește prin hală arătîndu-mi oamenii, mașinile, explicîndu-mi complexitatea și destinația fiecărui reper. Mă opresc lîngă un strung a cărui șamă mușcă fără cruțare dintr-un colos de oțel. Doi ochi, atîntiți undeva în adîncimea zecimilor de milimetru. Cînd mușcătura este destul de adîncă, omul se oprește și-și întoarce privirile. Simte nevoia să vorbească.*

— Eu, în zece ani de strungărie, n-am întîlnit încă un oțel atît de dur. Dispozitivul de tratament termic al rotorilor va avea un „tirant" pe cinste!

— Unde va fi montată piesa? Întrebarea îl surprinde.

— Cum unde? La cea mai importantă realizare de-a noastră — turbina gigant de 330 Mw. Nu mai am răbdare s-o văd gata. Trebuie o mare atenție și deci am nevoie de multă odihnă; altfel, aș sta numai lîngă ea. Azi, că e duminică, m-am gîndit că n-ar fi rău să mai strunjesc puțin la ea...

Se numește Otto Augustin *și are 28 de ani.*

Am cunoscut și alți oameni. Cu mîndrie și satisfacție mi-au vorbit despre munca lor, despre piesele uriașe la care lucrează, despre dorința lor fierbinte ca viscolul și zăpada să nu le umbrească rezultatele. „Am făcut eforturi mari în această săptămînă — îmi spunea trasatorul Vasile Dumitrescu. *Dacă ar fi nevoie, însă, am lua-o de la capăt".*

M-am despărțit cu greu de acești oameni care se numesc oțelari, turnători, strungari sau frezori și care, la un loc, formează marea familie a uzinei O dată cu mine, prin poarta feroviară a uzinei, plecau și 18 vagoane încărcate cu lingouri din oțel. O parte din roadele acestei duminici de muncă.

Constructorii, din nou pe schele

● Betonul a înlocuit... zăpada

Dintre zecile de șantiere — pe care au lucrat peste 4 600 de oameni — ne-am oprit, ieri, la cele din Drumul Taberei, microraioanele 4, 5 și 7, unde în acest an se construiesc cîteva mii de apartamente.

Prima cunoștință o facem cu formațiile de betoniști și dulgheri conduse de **D. Moroșan, Ion Pantea, Ion Botoșanu, Ilie Năstescu** și **D. Pintecan.** Lucrau cu echipele complete — 126 de oameni — la blocurile D 41 și A 41. Dimineața, la începerea lucrului, și-au propus să termine fundațiile la cele două blocuri. În vecinătate, la blocul A 45 am cunoscut echipele conduse de **D. Hrehorsciuc,** betonist, și **D. Baciu,** dulgher. Cofrarea și turnarea betoanelor decurgeau normal, deși cu trei zile înainte pe fundația blocului respectiv stratul de zăpadă trecea de un metru. La fel, betoniștii conduși de șeful de echipă, **Gh. Mogoșescu,** de la I.C.M. nr. 5, care după ce au degajat de zăpadă plafonul celui de al 8-lea etaj al blocului O.D.2, au „turnat" în cofraje spațiile plafonul etajului următor.

Aspecte asemănătoare am întîlnit și la alte obiective din zonă, pe care le construiesc I.C.P.B., I.C.M. nr. 2 și I.C.M. 5.

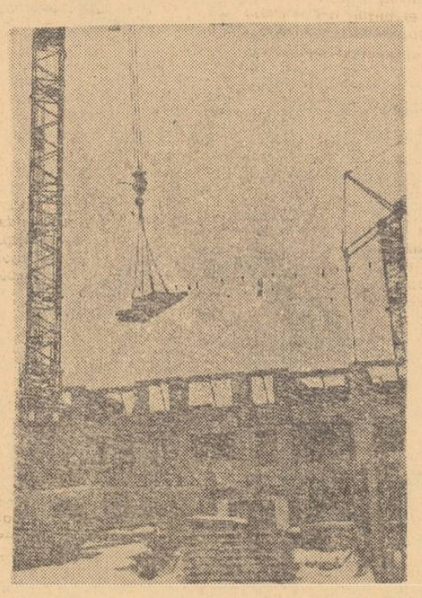

Se muncea mai greu ca de obicei, dar rezultatele apropae că nu se diferențiau față de zilele cele mai bune de lucru.

● 5 zile pe șantier!

Cei șapte oameni din brigada de instalatori, condusă de D. Chivu, de la I.C.P.B. n-au mai plecat de pe șantier de miercuri dimineața. L-am întrebat pe șeful de brigadă ce i-a determinat să lucreze timp de cinci zile, aproape fără întrerupere?

Macaralele, în plin efort, domină din nou „cerul" șantierelor.

— Trebuia să asigurăm încălzirea blocurilor D 24, 26 și 47, pentru a crea front de lucru altor tovarăși de muncă. În plus, nu puteam admite ca termenul de predare a blocurilor să nu fie respectat. Ne-au mai rămas lucrările de la apartamentele unei singure scări, la unul dintre blocuri; o să le terminăm pînă la amiază..

La fel a procedat și echipa de instalatori de la I.I.M.I. condusă de **Iosif Berhart,** care zile la rînd n-a părăsit șantierul, pentru a termina lucrările de montaj la blocurile M 25 și 26 și Td 1, 2, 3, 4 și 25, cu termen de predare la 31 martie.

● Șoferii în sprijinul betoniștilor

Activitate intensă și la stația de betoane a I.P.A.C.

— Și, totuși, nu putem satisface operativ toate comenzile — ne spune maistrul **Victor Conrad.**

— De ce?

— Întreprinderea de utilaj transporturi nu ne-a trimis decît jumătate din parcul de mașini CIFAROM solicitat.

Nu intrăm în amănunte pentru a lămuri de ce I.P.A.C. și I.U.T. nu și-au corelat activitatea în funcție de cerințele întreprinderilor de construcții, în așa fel încît timpul să fie folosit din plin pentru recuperarea rămînerilor în urmă. Această situație o va lămuri, fără îndoială, Centrala construcții montaj. Consemnăm însă că lucrurile au fost rezolvate, în mare măsură, datorită conducătorilor auto de pe mașinile existente, **Dumitru Ștefan, Ion Rusu, Ion Aprozeanu** și **Gheorghe Dincan,** care au hotărît să lucreze peste orele de program, atît cît va fi nevoie.

Cu concursul unor astfel de oameni care au refuzat oboseala, betoniștii au putut să realizeze ceea ce și-au propus.

Ne-am referit pe scurt doar la o mică parte din aspectele consemnate pe șantierele din Drumul Taberei. Ele au putut fi întîlnite ieri dimineață și în Berceni, în Titan, pe bd. Armata Poporului, în toate perimetrele unde constructorii bucureșteni ridică verticalele noilor edificii ale orașului. Este o dovadă a faptului că, și în continuare, se va acționa cu aceeași energie pentru recuperarea rămînerilor în urmă, pentru îndeplinirea riguroasă a sarcinilor mobilizatoare din acest an.

Pe rampele de încărcare — descărcare

O imagine elocventă a efortului depus pentru asigurarea unui ritm optim al producției ne-a oferit-o — încă din primele ore ale dimineții — activitatea intensă de pe rampele de încărcare-descărcare — aceste „porți" ale procesului vital pe care-l reprezintă aprovizionarea tehnico-materială.

Nici nu mijise bine de ziuă, cînd 26 de vagoane încărcate cu circa 300 tone de utilaj chimic și petrolier au părăsit depozitul de produse finite al uzinei „VULCAN". Destinația: export — U.R.S.S. și Ungaria —, Centrala termo-electrică-Rogojelu, Uzina de osii și boghiuri-Balș.

Urmărim cum, din secțiile de fabricație, noi produse sînt aduse în depozit și descărcate cu grijă. Tractoriștii **Nicolae Androne** și **Marin Neagu** transportă ultimele părți componente ale unor unități de pompaj. Secția a 4-a cazangerie a livrat un separator de gaze. Macaraua-portal îl ridică imediat, așezîndu-l pe rampă. Într-un schimb de lucru au fost pregătite pentru expediție peste 150 tone de utilaje.

— În momentul de față — ne spune tov. N. Postolache, șeful depozitului — **pe rampă sînt pregătite pentru a fi livrate beneficiarilor aproximativ 800 tone de produse finite. Așteptăm, dintr-un moment în altul, să ne sosească vagoane. Dacă programarea făcută de Gara C.F.R. Cotroceni va fi respectată, pînă mîine dimineață vom fi în măsură să expediem beneficiarilor interni și externi peste 200 tone utilaje. De altfel, în ultimele două zile, ritmul de livrare, ca urmare a măsurilor întreprinse pentru deszăpezirea căilor de acces și a rampei de încărcare, a fost, față de media obișnuită, cu 30 la sută mai mare.**

„Datorită măsurilor luate — ne spune ing. **Șerban Saidac,** directorul fabricii „SINTOFARM" — **operațiunile de primire a materiilor prime și de expediere a produselor finite au decurs în toate zilele normal. Rampele de încărcare-descărcare au fost deszăpezite încă din prima zi. Echipele permanente au fost completate cu personal tehnico-administrativ și muncitori auxiliari. Ieri și azi, de pildă,** (17 și 18 martie 1973 — n.n.) **6 vagoane cu materii prime au fost descărcate și puse la dispoziția C.F.R. într-un timp record. De asemenea, livrările către Uzina de medicamente „Biofarm" și pentru beneficiarii externi au decurs normal. S-au manevrat zilnic peste o sută de tone de materii prime, fără a mai socoti sutele de tone de produse finite livrate beneficiarilor din țară și străinătate.**

...Sînt, și acestea, exemple edificatoare a ceea ce înseamnă spiritul gospodăresc în acțiune. Și, ca orice exemple, ele se cer urmate...

Grupaj realizat de:
R. Costache-Gîndu, G. Bucur, I. Bălan, N. Cucui, A. Pavlovici.

INFORMAȚIA pe tot globul

Confruntările monetare interoccidentale

● Redeschiderea piețelor de schimb după repetatele reuniuni ale „celor 9" și „celor 14" ● Vor fi frînate mișcările capitalurilor flotante? ● Observatorii nu se așteaptă la normalizarea situației

PARIS 19 (Agerpres). — Piețele de schimb vest-europene și cea japoneză își vor relua astăzi activitatea, ceea ce va permite să se constate în ce măsură deciziile luate în cursul ultimei săptămîni sînt de natură să calmeze mișcările capitalurilor flotante.

După cum remarcă agenția France Presse, cele cinci reuniuni internaționale organizate în numai 17 zile — dintre care trei la nivelul Pieței comune vest-europene și două interoccidentale — nu au fost suficiente pentru a normaliza situația monetară. Principalele monede occidentale continuă să nu aibă un curs de schimb fix între ele. Mai mult, decizia anunțată, vineri, la conferința miniștrilor de finanțe din 14 țări occidentale vizînd susținerea, în principiu, a dolarului de către Statele Unite a fost atît de evaziv formulată încît a suscitat cele mai diverse opinii. Astfel, se subliniază că, dat fiind că monedele nu au valori fixe între ele și că principalele țări occidentale au afirmat că vor susține, fără preaviz, una sau alta dintre monede, speculația va fi prelungită, într-un climat de profundă incertitudine.

Pe de altă parte, se arată că cele 80 de miliarde de „eurodolari" care sînt vehiculați pe piețele vest-europene scapă în continuare de sub control. Anunțînd că S.U.A. vor acționa în funcție de evoluția situației de pe piețele monetare, ministrul american de finanțe, Shultz, a refuzat orice precizări referitoare la retragerea acestor capitaluri către Statele Unite.

Pe plan vest-european, Franța, Belgia și Olanda au anunțat întărirea controlului lor asupra burselor de schimb respective, pentru a se apăra împotriva afluxului de capitaluri. Lira engleză și cea irlandeză continuă să floteze individual, în timp ce marca vest-germană a fost recent reevaluată cu 3 la sută.

WASHINGTON — Presa americană a primit cu scepticism rezultatele conferinței lărgite a miniștrilor de finanțe ai „celor 10" de la Paris. Subliniind că Statele Unite au promis partenerilor lor ajutorul în caz de necesitate, majoritatea ziarelor insistă asupra faptului că formularea acestei promisiuni în comunicatul final al conferinței este atît de vagă încît lasă să planeze îndoiala asupra adevăratelor intenții ale Washingtonului. Astfel „New York Times" subliniază că Statele Unite nu și-au luat nici un angajament ferm, lăsînd doar deschisă posibilitatea de a acționa, dacă vor considera necesar, pentru a asigura o situație ordonată pe piețele de schimb.

CONSILIUL DE SECURITATE ÎȘI REIA AZI LUCRĂRILE

CIUDAD DE PANAMA 19 (Agerpres). — Astăzi se reiau, la Ciudad de Panama, lucrările Consiliului de Securitate, consacrate „examinării măsurilor menite să asigure menținerea păcii și securității internaționale în America Latină, în conformitate cu dispozițiile și principiile Cartei O.N.U.". După cum s-a anunțat, în primele două zile de dezbateri, care au început la 15 martie, au participat, în calitate de observatori, reprezentanții a 30 de state membre ale O.N.U., între care și reprezentantul României.

În cadrul ședinței de astăzi, care va avea ca punct principal pe ordinea de zi dezbaterea proiectului de rezoluție peruano-panamez, referitor la soluționarea litigiului privind Canalul Panama, vor participa, în exclusivitate, reprezentanții celor 15 state membre ale Consiliului de Securitate.

Potrivit agenției France Presse

Guvernul belgian, în fața unor dificile probleme de ordin social - economic

BRUXELLES 19 (Agerpres). — Guvernul belgian de coaliție alcătuit, după o îndelungată criză politică, din reprezentanții partidelor socialist, social-creștin și liberal, se află confruntat cu o serie de probleme dificile, de ordin economic și social, apreciază agenția France Presse, într-un comentariu consacrat actualei situații politice din această țară. Pe plan economic, subliniază A.F.P., lupta împotriva inflației și încercarea de a restabili echilibrul bugetar întîmpină dificultăți serioase, fapt relevat de însuși premierul Edmond Leburton în Camera superioară a Parlamentului, în momentul în care anunța intenția guvernului de a adopta, în cursul actualei săptămîni, „măsuri speciale". Pe de altă parte, în ce privește rezolvarea problemelor regionalizării, lucrările comisiei parlamentare mixte, formată din circa 30 de deputați, senatori și reprezentanți ai guvernului, se desfășoară anevoios, observatorii politici apreciind ca puțin probabilă elaborarea unui proiect de lege în această problemă în următoarele cîteva luni.

ANGLIA: Preludii la campania electorală?

LONDRA 19 (Agerpres). — Deși viitoarele alegeri generale din Marea Britanie nu vor avea loc, în principiu, înainte de vara anului viitor, principalele partide politice din această țară par a fi preocupate, încă de pe acum, de pregătirile campaniei electorale. Aprecierea, aparținînd agenției France Presse, este exemplificată prin reuniunea care a avut loc ieri la Chequers, reședința premierului Edward Heath, a unor proeminenți membri ai Partidului Conservator, printre care lordul Carrington și James Prior, președinte și, respectiv, vicepreședinte ai Partidului Conservator. Citînd cercuri politice din capitala britanică, agenția menționată apreciază că principalul punct al discuțiilor l-a constituit o informare făcută de cei doi lideri primului ministru, în legătură cu „sentimentele manifestate printre membrii acestui partid față de programul antiinflaționist al guvernului, care este departe de a întruni asentimentul tuturor membrilor partidului conservator".

Pe de altă parte, agenția France Presse se referă la cererea prezentată de un grup de tineri laburiști conducerii acestui partid, privind impulsionarea și dinamizarea activității politice, „pentru a evita o nouă înfrîngere electorală" a candidaților laburiști, în cadrul viitoarelor alegeri.

PE SCURT DE PRETUTINDENI

VIENA. — Deficitul comerțului exterior al Austriei în luna ianuarie s-a cifrat la aproape 3 miliarde șilingi. **Cauza principală a acestui deficit constă în dezechilibrul comerțului austriac cu țările Pieței comune.** După cum subliniază presa vieneză, numai în comerțul cu R. F. Germania deficitul a fost, în 1972, de peste 30 miliarde șilingi, comparativ cu 25 miliarde șilingi în 1971.

MADRID. — Cîștigătoarea din acest an a premiului atribuit anual uneia dintre cele mai numeroase familii din Spania a fost Rosa Rojas din localitatea Linares care, în cei 25 de ani de căsătorie, a dat naștere la 19 copii. Rosa Rojas, care a împlinit nu de mult 43 de ani, s-a căsătorit la vîrsta de 18 ani și a declarat ziariștilor că speră să mai aibă și alți copii. Singura problemă a familiei, a spus ea, este cea a asigurării alimentației, deoarece în gospodăria lor se consumă 12 kg de cartofi, 6 duzini de ouă, 3 litri de ulei și aproape 20 de pîini pe zi.

REYKJAVIK. — Personalul echipajelor de salvare, aflat pe Insula Heimaey, va fi redus de la circa 500, cît numără în prezent, la maximum 300, au anunțat, duminică, oficialitățile islandeze. Măsura a fost luată în urma constatării faptului că emanația de gaze provenind din mormanele de lavă și cenușă vulcanică ce acoperă această insulă, greu încercată de erupția vulcanului Helgafell, este deosebit de nocivă pentru membrii echipelor de voluntari care încearcă să salveze bunurile materiale abandonate aici.

BOGOTA. — Arheologii au descoperit în Columbia un sistem de irigații, construit în urmă cu 14 secole. Principiul de funcționare a acestui sistem, care mai poate fi întîlnit astăzi în diferite țări latino-americane, se bazează pe acumularea apelor în perioada ploilor și utilizarea lor în perioadele secetoase.

CARGOUL „Espresso Sardegna", în drum de la Genova spre Palermo, avînd o încărcătură de autocare, a eșuat în largul coastelor insulei Gorgona. Fotografia, luată din elicopter, prezintă vasul (foarte înclinat), părăsit de echipaj.

LONDRA. — În largul portului Dover, la bordul navei grecești „John P." de 6 550 tone, s-a declanșat un puternic incendiu, care a obligat echipajul să părăsească nava. Marinarii au fost luați la bord de mai multe ambarcațiuni aflate în apropiere.

Aventura unui parașutist debutant

DUPA CUM relatează agenția TASS, în timpul unui antrenament la aeroclubul din orașul Penza, (U.R.S.S.) s-a produs un caz cu totul ieșit din comun. Sportivului parașutist Ravil Maturin, care se afla la primul salt, nu i s-a deschis nici parașuta principală, nici cea ajutătoare și totuși el a rămas în viață, deși a căzut de la altitudinea de 1 000 m. El nu s-a zdrobit de pămînt deoarece a avut norocul să aterizeze într-un mare morman de zăpadă. Consecințele acestei aventuri au fost: o ușoară comoție cerebrală și o fractură la șold.

MANILA. — Cu un bilanț de cel puțin doi morți și un număr încă nedeterminat de răniți s-a soldat cutremurul înregistrat sîmbătă în Filipine. Cutremurul de sîmbătă — al cărui epicentru a fost localizat la cca. 246 km sud-est de Manila — este a patra mișcare tectonică semnalată în Filipine, în ultimele 15 zile.

ADDIS-ABEBA. — Conform acordului semnat între reprezentanții Programului Națiunilor Unite pentru Dezvoltare (P.N.U.D.) și guvernul Etiopiei, acest organ specializat al O.N.U. va acorda guvernului etiopian asistență în dezvoltarea agriculturii în zona Awash, precum și în anumite proiecte privind zootehnia.

Profesorul din Cincinnati și semenii săi

(Urmare din pag. I)

La universitatea din Cincinnati predă fizica un profesor relativ tînăr, dar atît de sobru și taciturn, încît e bănuit de mizantropie. După orele de școală, se închide în mica lui fermă, ferindu-se de contacte cu vecinii. Nu iese în lume și nu se știe dacă nu-l oboselște chiar și viața de familie. Numele lui: Neil Armstrong. Un nume celebru: aparține celui dintîi astronaut american care a pășit pe Lună, în acea noapte unică de vară, din 1969. În clipele acelui suprem suspens, el a rostit cuvintele: „E un pas mic pentru om, un salt gigantic pentru umanitate".

● Armstrong — taciturnul și Aldrin — volubilul

Se spune că, imediat după marea sa aventură, a fost rugat de organizatorii zborului să spună că Luna e frumoasă. Surprins: a refuzat. De ce, oare? În fond, peisajul selenar nu e lipsit de o anumită grandoare, fie și numai pentru faptul că omul a putut să-l pipăie după ce s-a îndepărtat cu sute de mii de kilometri de pămîntul-mamă, cheltuind pentru aceasta o imensă muncă și o uluitoare ingeniozitate. Și, totuși, Armstrong nu mai vrea să audă de Lună, nu vrea să i se vorbească de „Apolo", de cosmonautică.

Luna este aceea care l-a umplut cu asprimea lui de astăzi, sau Pămîntul — ori numai acea parte a Pămîntului pe care o cunoștea și asupra căreia a căpătat poate o nouă perspectivă — i-a încărcat sufletul cu acea răceală ce o emană acum, înghețînd și pe cei din jurul lui? Odată și odată va răspunde, să sperăm, la aceste întrebări.

Deocamdată, știm că Armstrong e un caz straniu, dar nu singular, cel puțin în liniile lui generale. Edwin Aldrin, însoțitorul său pe modulul „Vulturul" și pe solul lunar, a devenit extrem de volubil și penibil de lăudăros după revenirea din misiune. Părea posedat de ambiția de a face o mare carieră, dar a izbutit să ajungă numai pentru scurtă vreme comandantul școlii de piloți aerospațiali din California. Pînă la urmă, frenezia lui a trebuit să treacă printr-un examen medical. Devenit un civil oarecare, Aldrin se ocupă de publicitate la televiziune. Despre Lună mai pomenește din cînd în cînd. Dar cum? „Lumea ne crede niște eroi, dar Luna ne-a zdruncinat". Probabil că Aldrin nu a avut tăria necesară considerabilului efort al unei asemenea expediții, poate că el nu a fost croit „din piatra Munților Stîncoși și din carne de bizon", cum spunea un scriitor american, Norman Mailer, despre compatrioții săi care au urcat în navele spațiale. Ziarele scriu că Aldrin lucrează acum la o carte, „Întoarcerea pe Pămînt", așteptată într-o „tragică indiferență".

● În așteptarea noilor zboruri

Cu soarta lui Aldrin seamănă într-un fel cea a lui James Irwin („Apollo-15"): acesta a ieșit din rîndul astronauților pentru a deveni predicator prin orășelele din Colorado. Dar, postura lui de „sfînt" s-a prăbușit atunci cînd s-a aflat că, împreună cu comandantul său, David Scott, și cu cel de al treilea membru al echipajului, Alfred Worden, luase pe navă cîteva sute de plicuri pentru a le vinde apoi drept mesaje din Lună. Parcă nu mai e vorba aici de nevroze, ci de un mărunt mercantilism. Și asta se întîmplă și cu Edgar Mitchell, participant la expediția „Apollo-14" (el a rămas, ca „al treilea", pe navă, în timp ce Alan Shepard și Stuart Roosa au coborît pe Lună), care se ocupă acum de organizarea unor spectacole de „parapsihism".

Dacă omitem pe membrii ultimei expediții selenare („Apollo-17"), Cernan, Smith și Evans, al căror viitor nu-l cunoaștem încă, trecerea în revistă a celorlalte echipaje arată că, din cei zece participanți ai lor care au fost pe Lună, cinci mai fac parte din corpul astronauților: Charles Conrad și Alan Bean („Apollo-12"), Stuart Roosa („Apollo-14"), John Young și Charles Duke („Apollo-16") — iar un al șaselea, Allan Shepard („Apollo-14"), a rămas la Houston, cu o funcție importantă „la sol" Dintre însoțitorii lor care nu au mers mai departe de orbita circumlunară, numai unul, Thomas Mattingly („Apollo-16"), mai este astronaut; ceilalți s-au împrăștiat în profesii din cele mai diferite, de la administrația publică pînă la cluburile sportive.

Oamenii s-au dus în Lună pentru a dezlega misterele ei. Și Luna, parcă, a înconjurat cu mistere pe unii oameni...

A. C.

Licitație prin intermediul poliției...

TIMP de cîteva luni poliția din Copenhaga a fost încunoștințată, prin telefoane anonime, de activitatea unei bande care opera în domeniul furturilor de tablouri și sculpturi. Hoții n-au putut fi prinși, dar — ca urmare a denunțurilor — au fost găsite în ascunzișurile indicate 120 de „opere". Sediul poliției s-a transformat într-o galerie de artă, păgubașii fiind invitați să-și recupereze obiectele. Cu toată publicitatea făcută, nu s-a prezentat însă nimeni, așa că autoritățile au decis să organizeze o licitație pentru a scăpa de obiectele care încurcau locul. Rezultatul a fost surprinzător: s-a obținut peste o sută de mii de coroane.

A doua zi după licitație, poliția a avut o surpriză: s-a prezentat „hoțul". El a dovedit cu documente de necontestat că este nu numai autorul anonimelor sesizări, dar chiar și al lucrărilor descoperite. Negăsind alt mijloc de a desface producția sa, a recurs la stratagema care i-a reușit din plin. Pentru inducerea în eroare a poliției urma să plătească o amendă de cîteva mii de coroane, în schimb revendica restituirea sumei realizate în urma licitației.

Agerpres ORA 12

ANKARA. — Potrivit agenției France Presse, Partidul Dreptății și Partidul Republican al Poporului, care totalizează împreună peste două treimi din mandatele Parlamentului turc, sînt în principiu de acord asupra prelungirii mandatului președintelui Cevdet Sunay, ca urmare a imposibilității de a desemna un nou președinte, după șase tururi de scrutin.

COPENHAGA. — Peste 250 000 de muncitori danezi vor intra, miercuri, în grevă, ca urmare a eșuării negocierilor dintre liderii sindicali și patronat, destinate reînnoirii contractelor colective de muncă.

PARIS. — Controlorii civili aerieni din Franța au hotărît să continue greva pînă astă-seară, se arată într-un comunicat publicat la Paris.

REYKJAVIK. — În timp ce seria incidentelor din cadrul așa-numitului „război al codului" continuă, oficialitățile țărilor în dispută încearcă să rezolve, pe calea tratativelor, diferendul provocat în urma hotărîrii islandeze, la 1 septembrie anul trecut, de a extinde limita apelor naționale de la 12 la 50 mile marine. După ce s-a anunțat reluarea, luna viitoare, a negocierilor dintre Islanda și R. F. Germania în această problemă, oficialitățile de la Reykjavik au anunțat intenția de a examina și propunerile avansate, în această direcție, de Marea Britanie.

Redacția și administrația, str. Brezoianu nr. 23—25 Centrala telefonică: 37 27 77. Secția scrisori și biroul juridic: 37 27 73. Publicitatea, str. 13 Decembrie 20, blocul 8, telefon 14 15 16. Cititorii din străinătate pot face abonamente adresîndu-se întreprinderii „ROMPRESFILATELIA" — Serviciul Import-Export Presă — București — calea Griviței nr. 64—66, P.O.B. 2001. 40 164

PROLETARI DIN TOATE ȚĂRILE, UNIȚI-VĂ!

INFORMAȚIA Bucureștiului

ZIAR AL COMITETULUI MUNICIPAL BUCUREȘTI AL P.C.R. ȘI AL CONSILIULUI POPULAR AL MUNICIPIULUI BUCUREȘTI

Anul XX – Nr. 6082 | 4 PAGINI 30 BANI | Marți 20 martie 1973

CONSILIUL DE STAT AL REPUBLICII SOCIALISTE ROMÂNIA

DECRET

privind încetarea stării de necesitate instituită prin decretele nr. 109/1973 și nr. 139/1973

Avînd în vedere măsurile care au fost luate, prin efortul colectiv al oamenilor muncii din unitățile socialiste, al militarilor, al întregii populații apte de muncă, pentru înlăturarea urmărilor căderilor masive de zăpadă și ale viscolului,

Consiliul de Stat al Republicii Socialiste România **decretează:**

Art. 1 — Începînd cu data de 20 martie 1973, starea de necesitate instituită prin decretele nr. 109 din 14 martie 1973 și nr. 139 din 16 martie 1973, în municipiul București și în județele afectate de viscol și ninsoare, încetează.

Art. 2. — Pentru asigurarea desfășurării în condiții normale a transportului pe drumurile publice și pe străzile orașelor se mențin următoarele restricții de circulație a autoturismelor:

a) pînă la data de 24 martie 1973, ora 24,00, unitățile socialiste din municipiul București și din județele menționate în decretele nr. 109/1973 și 139/1973, nu vor putea scoate în circulație decît cel mult 50 la sută din numărul total al autoturismelor aflate în parcul lor;

b) pînă la aceeași dată se menține interzicerea scoaterii în circulație pe drumurile publice și pe străzile orașelor din unitățile administrativ-teritoriale prevăzute la litera a a autoturismelor proprietate personală.

Președintele Consiliului de Stat
NICOLAE CEAUȘESCU

Din partea Comandamentului Central pentru înlăturarea urmărilor căderilor masive de zăpadă și ale viscolului

Comandamentul Central pentru înlăturarea urmărilor căderilor masive de zăpadă și ale viscolului informează că, prin aplicarea prevederilor Decretului Consiliului de Stat privind instituirea stării de necesitate, situația a revenit la normal în toate județele afectate. S-a realizat deblocarea într-un timp scurt a străzilor și drumurilor publice, a căilor ferate, gărilor și triajelor, a căilor de acces spre unitățile industriale, comerciale și spre fermele de animale, asigurîndu-se funcționarea neîntreruptă a producției, a centralelor și uzinelor electrice, aprovizionarea tehnico-materială normală a unităților economice și a populației cu produse agro-alimentare. Pentru înlăturarea efectelor viscolului și normalizarea rapidă a activității economico-sociale în toate județele, organele și organizațiile de partid, colectivele din întreprinderi și conducerile acestora, unitățile militare și întreaga populație aptă de muncă a acționat zi și noapte, dovedind o înaltă răspundere și conștiință cetățenească.

Odată cu încetarea stării de necesitate, Comandamentul Central adresează călduroase mulțumiri harnicei clase muncitoare — care s-a aflat permanent în fruntea acestor acțiuni, asigurînd, totodată, desfășurarea fără întreruperi a producției din fabrici și uzine — țăranimii și celorlalți lucrători din agricultură, care au muncit cu dîrzenie pentru a pune la adăpost și a feri de urmările viscolului avutul obștesc al cooperativelor și al statului.

Comandamentul Central aduce, de asemenea, calde mulțumiri militarilor armatei noastre pentru contribuția lor hotărîtoare la reușita acțiunilor de deszăpezire, precum și tineretului, elevilor și studenților, care au ieșit în număr mare, alături de profesori, la descongestionarea de zăpadă a arterelor de circulație.

Tuturor oamenilor muncii — lucrătorilor din transporturi, din unitățile comerciale și de servire publică, salariaților din instituțiile de stat, gospodinelor, pensionarilor — întregii populații din județele afectate, Comandamentul Central le exprimă vii mulțumiri pentru hotărîrea cu care au răspuns chemării de a participa la acțiunile de deszăpezire.

Comandamentul Central își exprimă convingerea că întreaga populație va acționa în continuare pentru înlăturarea definitivă a tuturor urmărilor viscolului și pentru a face ca activitatea să se desfășoare în bune condiții în toate localitățile.

Comandantul suprem al Forțelor Armate
ale Republicii Socialiste România
NICOLAE CEAUȘESCU

UZINA DE MAȘINI ELECTRICE — București. Ieri, la orele 7 graficul întrecerii consemna aici **îndeplinirea sarcinilor maximale ale planului de export pe primul trimestru al anului.** La orele 14 cota realizărilor, la acest capitol a depășit prevederile cu 800 000 lei valută. De pe rampa de expediție a uzinei a fost livrat un lot de motoare de diferite capacități și convertizoare de sudură. Destinația: U.R.S.S., Ungaria, Grecia, Turcia.

Preocupat pentru mărirea avansului cîștigat, colectivul uzinei s-a angajat să livreze, pînă la sfîrșitul trimestrului, beneficiarilor externi, în avans și suplimentar, noi produse cu caracteristici tehnice superioare. Se preconizează astfel ca valoarea depășirii sarcinilor la export, pe primele trei luni ale anului, să se ridice la peste 2 milioane lei valută.

ȘEDINȚA COMITETULUI EXECUTIV AL C.C. AL P.C.R.

În ziua de 19 martie 1973 a avut loc ședința Comitetului Executiv al C.C. al P.C.R., prezidată de tovarășul Nicolae Ceaușescu, secretar general al Partidului Comunist Român.

Comitetul Executiv a luat în discuție proiectul de lege privind tariful vamal al Republicii Socialiste România, precum și alte acte normative în legătură cu aplicarea tarifului vamal. S-a stabilit ca, după îmbunătățirea prevederilor pe baza observațiilor făcute în ședință, proiectul de lege să fie supus Marii Adunări Naționale.

Comitetul Executiv a discutat, de asemenea, proiectul de lege privind protecția mediului înconjurător și a stabilit să fie supus dezbaterii publice și apoi să fie înaintat Marii Adunări Naționale.

În vederea conservării și folosirii optime a fondului funciar, Comitetul Executiv a hotărît, pe baza propunerii tovarășului Nicolae Ceaușescu, constituirea unui organism special — format din specialiști de înaltă calificare — care să fie însărcinat să elaboreze studii și să întocmească, într-o concepție unitară, un program național de lucrări pentru eliminarea excesului de apă de pe terenurile agricole și pentru combaterea inundațiilor. S-a hotărît ca la elaborarea acestui program să fie atrași specialiști din cadrul Academiei de științe agricole și silvice, din institutele agronomice, precum și din alte institute de profil, specialiști în hidrotehnică, hidrografie, geografie și în alte domenii. De asemenea, s-a hotărît ca Ministerul Agriculturii, Industriei Alimentare și Apelor, împreună cu consiliile populare județene, să stabilească urgent un program de combatere a inundațiilor în toate zonele țării și, în special, în zonele afectate de căderile masive de zăpadă, care să fie aplicat în această primăvară.

În încheiere, Comitetul Executiv a rezolvat unele probleme ale activității curente.

ZI DE ZI, LA NIVELUL SARCINILOR MAXIMALE!

CINCINALUL — ÎN PATRU ANI ȘI JUMĂTATE!

● LABORATOARELE ANGRENATE ÎN REALIZAREA ANGAJAMENTELOR ASUMATE ● ÎN PREMIERĂ MONDIALĂ, O METODĂ DE LAMINARE A OȚELULUI INOXIDABIL ● COOPERAREA ȘTIINȚIFICĂ INTERUZINALĂ ȘI ELIMINAREA PARALELISMELOR ● DE CE STAS-URILE NU ȚIN — ÎNTOTDEAUNA — PASUL MODERNIZĂRII ?

Schimbul de experiență al „Informației"

Laboratoarele uzinale

HOTĂRÎTOR PENTRU RESPECTAREA ANGAJAMENTULUI DE ÎNDEPLINIRE A CINCINALULUI ÎN PATRU ANI ȘI JUMĂTATE ?

Iată întrebarea de la care a pornit dezbaterea noastră de astăzi, susținută de ing. V. SCHWERGHOFFER, șeful serviciului laboratoare din cadrul UREMOAS, ing. STELA CONSTANTIN, chimist principal în laboratorul Uzinei de pompe, ing. M. UDREA, cercetător la uzina de țevi „Republica", și ing. MINODORA OJOVAN, șeful serviciului laborator de la uzina „Autobuzul".

Procesul modernizării producției — definitoriu pentru concretizarea atributelor de calitate superioară și competitivitate — este, desigur, o rezultantă complexă, provenită prin sinteza unor ample activități de cercetare, studii și proiectări. Menit să asimileze specific o gamă largă de soluții novatoare, laboratorul uzinal reprezintă un factor esențial al materializării acestui flux, constituie perfuzorul dinamic al performanțelor tehnico-științifice în perimetrul industrial. CUM ȘI MANIFESTĂ EL ACEST ROL — ÎN CONTEXTUL ANULUI

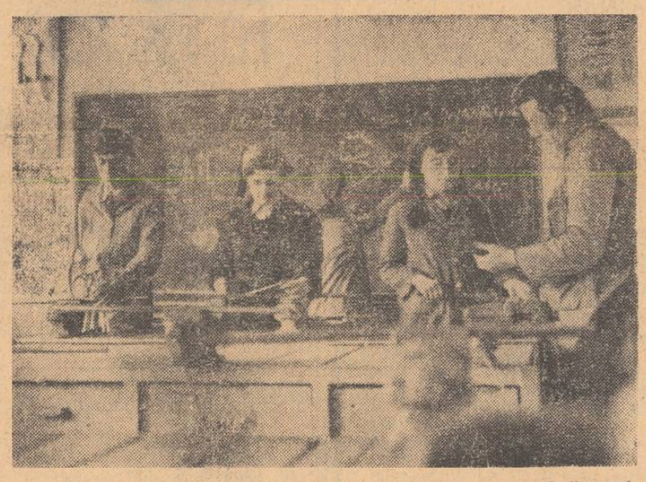

Atelierele de producție ale Liceului nr. 36 din sectorul 6 oferă elevilor posibilități concrete de activitate practică, fiindu-le de un real folos pentru orientarea profesională și școlară, pentru integrarea socială viitoare.

Ing. V.S.: Fe deplin convinși de însemnătatea sarcinilor ce revin laboratorului nostru în perfecționarea activității uzinei — al cărui colectiv este angrenat cu toate forțele în realizarea angajamentului de a realiza cincinalul cu șase luni mai devreme — ne-am însușit ca obiective programatice ideile majore expuse de tovarășul Nicolae Ceaușescu cu privire la cercetarea științifică în Raportul la Conferința Națională a partidului, cu prilejul plenarelor Comitetului Central ce i-au urmat și al recentelor sale vizite de lucru. Este vorba despre **majorarea aportului cercetării aplicative la modernizarea și diversificarea produselor și tehnologiilor**, despre ritmicizarea introducerii progresului tehnic și, obiectiv de primă importanță, despre creșterea ponderii **soluțiilor originale.** Această orientare ne-a permis, pe de o parte, să atacăm cu mai mult curaj un front de probleme dificile, iar pe de altă parte, ne-a facilitat eșalonarea judicioasă a fazelor de cercetări și investigații — astfel încît, progresiv, să putem difuza în producție soluții noi, din ce în ce mai eficiente.

Roxana Costache-Gîndu

(Continuare în pag. a IV-a)

Un mobilizator angajament în întrecere

La întreprinderea „SINTOFARM" se desfășoară o amplă acțiune de punere în valoare a rezervelor interne ale producției.

— Printr-o largă consultare a specialiștilor și muncitorilor, prin stabilirea unor noi măsuri — ne spune tovarășa **Zoe Ioan**, secretar al comitetului de partid — **s-an găsit posibilități pentru suplimentarea planului maximal pe 1973 cu 20 milioane lei. Ne-am asumat deci sarcini mult mai mari, dar ele sînt pe deplin realizabile. Dovada o constituie depășirile înregistrate pînă acum, care prefigurează îndeplinirea înainte de termen a planului trimestrial. Astfel planul maximal (majorat) va fi depășit pe primul trimestru la producția globală cu 4,8 milioane lei și la producția marfă cu 2,8 milioane lei. Se vor realiza suplimentar o serie de produse mult solicitate de beneficiarii interni și la export: 7,5 tone rășini epoxidice, 15 tone coloranți organici, medicamente în valoare de 1,5 milioane lei ș.a.**

La ce „voltaj" acționează răspunderea față de gospodărirea curentului electric?

E trecut de ora 22. În Piața Unirii Meticulos, ing. **Eugen Minzărescu**, șeful serviciului utilizarea energiei electrice din cadrul I.D.E.B., numără un șir de tuburi de neon de 40 de volți care ardeau... așa, ca să fie.

În Piața Unirii, la unitățile de legume-fructe, constatăm aceeași nepăsare față de modul de utilizare a curentului electric. Unitatea din imediata vecinătate a florăriei avea aprinse nici mai mult nici mai puțin decît 10 tuburi, alte unități cîte patru, cînd o singură lampă ar fi fost suficientă pentru luminarea vitrinei și a localului.

Risipa ne întîmpină și în cartierul Titan. Peste nevoile reale erau iluminate tutungeria și unitatea de difuzare a presei ca și unele dependințe ale restaurantului „Miniș" (complexul A 10). Neglijența salariaților, de care ne vorbea tov. **I. Ciuculete**, responsabilul restaurantului, totaliza: becuri aprinse pentru iluminatul inutil al unor vestiare, al unor spații de depozitare, unde nu mai lucra nimeni și chiar al locului de depozitare a reziduurilor... La complexul A 7, 18 tuburi montate pe pergolă ardeau la „concurență" cu lumina vitrinelor magazinului alimentar.

Exemplele pot, desigur, continua (la restaurantul „Esplanada" peste 50

Eugen Eftimiu

(Continuare în pag. a III-a)

Asigurarea unui ritm intens pe șantierele de locuințe și social-culturale

În prezent, după cum a rezultat din analiza efectuată ieri după-amiază de comandamentul pentru construcții se lucrează la peste 19 500 de apartamente prevăzute în planul anului 1973, precum și la 11 localuri de școală, patru grădinițe, două creșe, numeroase unități comerciale etc. De asemenea, a rezultat că **angajamentul constructorilor de a termina și preda beneficiarilor pînă la 31 martie un număr de peste 2 200 apartamente va fi îndeplinit.** Atît informarea cît și dezbaterile au reflectat însă și unele rămîneri în urmă. Bunăoară nu au început încă lucrările la peste 3 900 de apartamente cu predare în acest an, nu s-a trecut la organizarea șantierului la școala din str. Lerești, sînt în întîrziere lucrările la creșe și grădinițe ca și la unele unități comerciale etc.

Pentru recuperarea rămînerilor în urmă comandamentul a hotărît o serie de măsuri atît în privința construcțiilor de locuințe cît și a celor social-culturale. Măsurile vizează atît **întreprinderile constructoare** și **beneficiarii de investiții**, cît și **comitetele de partid și consiliile populare ale sectoarelor.**

Aproape de... Spectatorul de film

DAN MUTAȘCU

Așa cum există un spectator „inveterat" al pieselor de teatru și altul al muzicii simfonice sau de operă, tot așa există, ar fi fost imposibil să nu existe, un spectator de film, acea persoană care găsește în cadrele filmelor istorice, de aventuri sau de dragoste, cheile unora dintre problemele sale morale, care descoperă dincolo de ecran, explicații și sugestii, similitudini cu unele dintre trăirile sale, e adică, receptiv și dispus să se lase modelat etic și estetic de semni-

(Continuare în pag. a II-a)

ACȚIUNI SUSȚINUTE PENTRU DESFĂȘURAREA ÎN BUNE CONDIȚII A ACTIVITĂȚII ÎN CAPITALĂ

PRIORITĂȚI: ● Mobilizarea în continuare a tuturor forțelor pentru înlăturarea definitivă a urmărilor viscolului ● Deputații, comitetele de cetățeni, asociațiile de locatari, locuitorii din cartierele orașului sînt chemați să acționeze cu aceeași vigoare, ca și pînă acum ● Continuarea în mod energic a descărcării și încărcării vagoanelor ● Repararea porțiunilor de pavaj deteriorate ● Evacuarea de urgență a apelor rezultate din topirea zăpezii.

Succeselor înregistrate, duminică, de bucureșteni, în ofensiva împotriva zăpezii, li s-au adăugat ieri altele. Însemnate energii cetățenești (176 000 de bucureșteni) au participat la acțiunile de degajare completă a 100 de bulevarde și străzi, precum și la descongestionarea străzilor din cartierele periferice și din comunele suburbane. Pe baza indicațiilor Comandamentului Capitalei, au fost depistate și reparate majoritatea porțiunilor din arterele principale de circulație, degradate în aceste zile. În toate stațiile de cale ferată, pe liniile uzinale, colective de oameni ai muncii **desfășoară** în continuare o intensă activitate pentru operativa descărcare și încărcare a vagoanelor, spre a asigura astfel un flux normal angrenajului de transport și aprovizionarea cu materii prime, materiale și produse de consum.

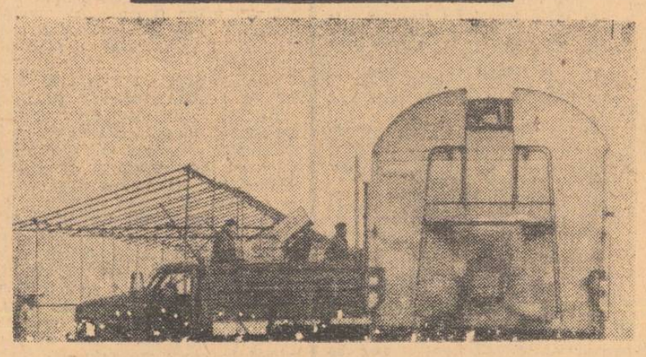

Aprovizionarea populației se desfășoară normal. La depozitele cu mărfuri alimentare și nealimentare sosesc în permanență noi cantități de produse pentru a completa sortimentul existent. Descărcate din vagoane, mărfurile pornesc imediat către magazinele de desfacere.

La I.T.B., obiectivul nr. 1:

Întregul parc de autovehicule pe trasee

Azi spre platforma industrială 23 August, spre Grivița, Băneasa, spre alte numeroase zone ale orașului, tramvaiele, troleibuzele și autobuzele au circulat normal.

În funcție de situația de pe trasee, se iau măsuri operative. Vin „depanările". Alte vehicule pornesc spre garaje, pentru „îngrijiri urgente". Cînd am ajuns la garajul Floreasca, pe la ora 9.30, autobuzul liniei 48, turul 2, căruia i se rupseseră curelele de la compresor în zona Casei Scînteii (ora 7.30) își relua cursele.

Concomitent cu asemenea „urgențe", brigăzile de meseriași lucrează

E. E.

(Continuare în pag. a III-a)

Petot-globul

ISLANDA
Nu numai vulcanii...

Oceanologii, vrînd să dea o denumire Islandei, i-au zis „stînca înconjurată din toate părțile de pești"; vulcanologii îi spun „muntele aruncător de flăcări"; de multe ori, în descrierile geografice întîlnim termenii „țara de gheață". Și, cu toate că alăturarea cuvintelor gheață și foc pare paradoxală sau fantezistă, realitatea nu o dezminte. Porțiunile „albului veșnic" islandez ocupă 11 la sută din teritoriul țării, iar pe o treime din suprafață puterea aparține celor 200 de vulcani. Cu regularitate, la fiecare cinci ani, unul dintre ei își desfășoară forțele, arun-

Emil Jurcă

(Continuare în pag. a IV-a)

INFORMAȚIA artă • literatură

O pleiadă de tinere talente

Cea de-a treia ediție a Festivalului tinerilor muzicieni din București, organizat de Ateneul tineretului sub egida Comitetului U.T.C. al sectorului 1, a prilejuit o nouă și interesantă trecere în revistă a multora dintre cei mai valoroși interpreți din tînăra generație, elevi ai liceelor de muzică din Capitală sau studenți în anii „mici" ai Conservatorului. De fapt, acest festival constituie etapa finală a unei vaste acțiuni, care angrenează, într-o cuprinzătoare stagiune muzicală, peste 200 de tineri muzicieni, prezenți bisăptămînal pe podiumul sălii din aleea Alexandru, pentru ca o dată pe lună să se selecționeze dintre aceștia elementele cele mai reprezentative în vederea unui concert într-o sală centrală, iar o dată pe an „crema" acestor selecțiuni lunare să poată fi urmărită, de-a lungul a două seri, în sala mare a ateneului, în cadrul unei manifestări intitulate în mod simbolic „De la Ateneul tineretului la Ateneul român".

Nu știm dacă cei 18 soliști pe care i-am ascultat în aceste două seri reprezintă într-adevăr tot ce există mai valoros în tînăra generație de interpreți ai muzicii — pianiști, violoniști, violonceliști, suflători —, de vreme ce acțiunea este bazată pe o selecție, iar selecția nu poate evita o anumită doză de arbitrar. În orice caz, am întîlnit printre ei un număr de elemente de excepție, față de care și publicul prezent în sală — puținul public care s-a încumetat să înfrunte nămeții așternuți pe străzile Capitalei pentru a cunoaște cu un ceas mai devreme numele „de afiș" ale stagiunilor muzicale viitoare — a reacționat prompt prin aclamații prelungite. Proporțional, s-au impus cu precădere pianiștii, din rîndul cărora am desprins cîteva valori certe: **Alexandru Preda**, artist cu o gîndire matură și unele sclipiri cvasi-geniale, **Dana Protopopescu**, un talent remarcabil, dublat de un simț înnăscut al construcției și al frazei, **Steluța Radu**, plină de temperament și de forță expresivă, concentrată, arzînd ca o flacără, **Tudor Dumitrescu**, virtuoz strălucit, înzestrat cu o tehnică transcendentă, **Ina Macarie**, rafinată, precisă, folosind un tușeu perlat și o gamă subtilă de nuanțe dinamice. Merită a fi evidențiați și alți tineri soliști, ca violonistul **Horia Tudor** sau violonceliștii **George Georgescu** și **Vasile Zaharia**, sensibili, muzicali, buni tehnicieni, dispunînd de un sunet cald și nobil. Toți aceștia — și mulți alții care au participat la festival ori s-au afirmat pe parcursul etapelor anterioare — constituie chezășia unei vieți muzicale de elevată ținută în viitor. Felicitînd Ateneul tineretului și pe conducătorii lui pentru perseverența cu care se ocupă de promovarea tinerilor muzicieni, oferindu-le prețiosul prilej al unui contact organizat cu publicul, ne manifestăm, totuși, o rezervă. Oricine a ascultat în aceste două seri pe cei 18 soliști ar putea crede că în învățămîntul nostru muzical se pune accentul pe strălucirea exterioară, pe lucrările „de efect", pe virtuozitatea tehnică, în dauna unor preocupări pentru profunzimea de conținut, pentru cuprinderea unui larg orizont stilistic, pentru promovarea creației naționale. Este concluzia la care ne duce predominanța pieselor „de bis" ale unor Sarasate, Wieniawski, Kreisler, Cassado sau chiar Liszt și Chopin, în timp ce marii clasici au fost reprezentați doar prin cîte o singură piesă de Bach și Haydn (Mozart și Beethoven fiind cu desăvîrșire absenți), compozitorii români au avut doar 3 prezențe (din totalul de aproape 30 de piese interpretate), iar muzica preclasică și contemporană a fost ca și inexistentă, cele cîteva lucrări „strecurate" fiind în general lipsite de reală semnificație. Din fericire, această impresie nu corespunde cu ceea ce se studiază în realitate în școlile și conservatoarele noastre de specialitate, unde se acordă importanța cuvenită valorilor majore ale muzicii. De ce atunci să nu se fi selecționat și pentru această importantă manifestare un program reprezentativ, care să oglindească adevăratele linii directoare ale învățămîntului nostru muzical?

E. Elian

VITRINA LITERARĂ

● **„POETICA ȘI STILISTICA".** Ampla culegere cu acest titlu — apărută în Editura Univers — este menită să prezinte unele orientări și preocupări în domeniul poeticii și al stilisticii moderne. În prima parte — **„Prolegomene" — Mihail Nasta și Sorin Alexandrescu** semnează două substanțiale introduceri în teoria limbajului, în stilistică și, respectiv, în poetica modernă — disocieri și perspective. Partea a doua — **„Antologie"** — cuprinde capitole despre teoria stilului și a poeticii, structurile poematice și problema semnificației, teoria subiectelor, mitologie, folclor etc.

● În **COLECȚIA „CLASICII LITERATURII UNIVERSALE"**, semnalăm apariția, în impresionantul tiraj de 100 000 de exemplare, a romanului **„VIAȚA ȘI MOARTEA PRIMARULUI DIN CASTERBRIDGE" (POVESTEA UNUI OM NEÎNDUPLECAT)** de **Thomas Hardy** (în românește de Liliana Pamfil-Teodoreanu). În aceeași colecție a văzut lumina tiparului volumul al treilea din seria de **„OPERE ALESE"** de **Heinrich Heine** (traducere: I. Cassian - Mătăsaru). Tomul cuprinde ciclurile „Idei", „Mărturisiri", „Memorii", „Școala romantică", „Contribuție la Istoria religiei și filozofiei în Germania" și „Ludwig Börne". Spiritul acid, ironia scăpărătoare, sarcastica luciditate a unuia dintre marile spirite ale umanității împrumută acestor pagini valoare și farmec.

● **O ALTĂ COLECȚIE APRECIATĂ — „THALIA"** — s-a îmbogățit în aceste zile cu piesele **„IVANOV"** de **A. P. Cehov** și **„PATIMA ROȘIE"** de **Mihail Sorbul.** Tălmăcită de M. Sevatos și M. Calmicu, drama lui Cehov este socotită exemplară în planul combinării melodramei cu comedia. Cît despre comedia tragică a lui Sorbul, ea a intrat în patrimoniul nostru dramatic prin acuitatea cu care e surprins zbuciumul unei lumi de odinioară.

● **„SATUL HON DAT".** Aparținînd scriitorului **Anh Duc** (versiunea românească este semnată de Crina Coșoreanu), cartea este o cronică impresionantă a luptei patrioților sud-vietnamezi împotriva cotropitorilor străini. Deși acțiunea se petrece în anul 1961, faptele eroilor cărții sînt semnificative pentru întreaga perioadă a războiului recent încheiat.

● **„CORESPONDENȚA LUI MÉRIMÉE".** Întinsă pe aproape cinci decenii (1823—1870), **„CORESPONDENȚA" lui Prosper Mérimée, apărută în traducerea lui Ion Brăescu, reflectă vasta cultură enciclopedică a marelui scriitor francez — de la arheologie la literatură, de la istorie la pictură, trecînd prin folclor, muzică, politică sau lingvistică. Printre „corespondenții" acestui veritabil reporter modern se numără și Vasile Alecsandri: „Poeziile populare", culese de acesta au fost elogiate de Mérimée.**

De la Ateneul tineretului spre Ateneul român...

Restituiri

AUREL BARANGA

Sînt peste patruzeci de ani de cînd, adus de un prieten comun, pictor, am stat de vorbă, pentru prima dată, o jumătate de zi și o jumătate de noapte, cu **M. Blecher.** N-am să uit niciodată șocul moral pe care mi l-a provocat întîlnirea. L-am găsit în camera lui de osîndă, imobilizat în pat de o tuberculoză a șirei spinării. Avea un cap ce mi se părea, atunci, mistuit de o bătrînețe prematură, cu un craniu amenințat de o calviție timpurie. Zăcea, de mulți ani, în pat, ros de ulcere la șolduri, incapabil să se miște, supus la tortura singurătății. Azi îmi dau seama: era un adolescent, cu toate drepturile la voluptățile vîrstei. M-a șocat multiplu și din perspective diferite. În lungile ore petrecute atunci și după aceea, nu numai că n-a pomenit de chinul lui, dar în tot ce am vorbit nu s-a strecurat, nici o clipă, o undă de scepticism, cinism, exasperare sau revoltă împotriva unui destin de o asemenea cruzime, și nici filistina împăcare a sfinților, acceptîndu-și soarta cu o benevolă consimțire. Veneau, de afară, doi adolescenți, inconștienți în exaltarea lor, menită, poate, să-i tulbure și să-i ofenseze solitudinea. Nu ne-a certificat nici o urmă de melancolie sau de regrete. Printr-un proces ce-mi rămîne și astăzi plin de taine, s-a încadrat în ritmul sănătății noastre impertinente, făcîndu-ne să uităm, din primele secunde, că avem înaintea noastră un infirm claustrat într-o celulă a coșmarelor. Scria pe o planșetă așezată pe coșul pieptului, instalație medievală, rudimentară, dar mintea lui, de o infernală sau divină înălțime, născocise o altă invenție: zidurile chiliei lui de pedeapsă erau la marginea lumii, perspectivă ce-i dădea putința să îmbrățișeze toate suferințele omenești, fără ipocrizie și fără caritate, ars pe rugul unei lucidități fără sincope. Așa s-au născut investigațiile lui tulburătoare în „irealitatea imediată". Cartea a trezit la apariție entuziasmul inițiaților, puțini la număr, dar consecvenți în admirația lor pentru marele torturat. Aflu acum din numărul 158 al revistei de prestigiu „La quinzaine litteraire" că se află sub tipar, în colecția „Les lettres nouvelles", cartea „Aventures dans l'irrealité imediate" de Maurice Blecher, „mort in 1938, la vîrsta de douăzeci și nouă de ani — un Kafka român".

Resurecția nu mă surprinde. Constantin Stere scrie undeva: „Nici o picătură de energie morală nu se cheltuie în zadar".

Configurații...

Se știe: orice îmbinare de cuvinte trebuie — pentru a avea un înțeles logic — să se conformeze atît normelor gramaticale, cît și celor care privesc, propriu-zis, sfera semantică a elementelor de vocabular întrebuințate. De pildă, **locuțiunea** foarte des folosită: **„în raport cu..."** nu poate suna decît în forma pe care am reprodus-o, ca în acest exemplu: „De cinci ori «care» într-o singură frază e obligat să stea **în raport cu** (subl. ns.) un obiect unic și nu cu cinci substantive bătute cap în cap" **(Tudor Arghezi: Tablete de cronicar**, 1960, p. 103).

Cum apare, totuși, uneori, formula discutată? Iată, în felul acesta: „Trebuie să privim lucrurile **în raport de situația creată**". Respectiva modificare a formei ne iese în cale, din păcate, nu numai cînd auzim pe cîte cineva vorbind, dar și atunci cînd citim unele texte tipărite. Greșeala provine din cofundarea cu o altă locuțiune, în componența căreia intră, în adevăr, prepoziția **de**: **„în funcție de..."**, în enunțuri de felul acestuia: „...un fapt de limbă dobîn-

Cum e corect?

deste, își schimbă sau își pierde efectul stilistic **în funcție de poziția sa** (într-un context dat)". **(Probleme de stilistică**, p. 76, Editura științifică, 1964). Așadar, prin analogie cu: **„în funcție de..."**, i se modifică, greșit, forma celeilalte locuțiuni: **„în raport cu..."**, care — am văzut — devine: **„în raport de..."**. Bine, cel puțin, că **„în funcție de..."** își păstrează structura intactă! În adevăr, pînă acum n-am întîlnit-o sub forma: **„în funcție cu..."**!

Uneori, chiar și anumitor **expresii** li se schimbă configurația. Este, între altele, cazul îmbinării sintagmatice: **a induce în eroare**, al cărei sens este: **a înșela**.

Paralel cu construcția care îi este proprie, așa cum o atestă, de exemplu, acest context: **„Induși în eroare de poetul însuși..."** **(G. Călinescu**, în **Viața românească**, nr. 4—5, 1964), expresia apare, uneori, și astăzi, mutilată, în felul următor: „Un sfat de ordin medical, neavizat, poate să **ducă în eroare..."**, în loc, evident, de: **„poate să inducă în eroare..."**, potrivit înseși formei din limba ei de origine: **induire (a induce) en erreur**.

Am zis că forma greșită apare, uneori, și astăzi, deoarece au trecut patru decenii de cînd am notat-o în fișierul meu, întîlnind-o în **Introducere** la traducerea operei **Politica** de **Aristotel** (Editura **Cultura națională**). Apariția ei este, însă, mai veche, căci cartea a văzut lumina tiparului în anul 1924. Zicea autorul **Introducerii**: „Căci nu trebuie să ne lăsăm **duși în eroare** de înțelesul cuvîntului...".

În adevăr, să nu ne lăsăm **induși în eroare** de formele desfigurate ale unor structuri gramaticale bine închegate.

N. Mihăescu

Artiști bucureșteni în R.P. Polonă

Mîine va pleca în **R. P. Polonă** un grup de artiști români, invitați să participe — pentru a doua oară — la un tradițional festival de estradă intitulat „Primăvara '73". La festival iau parte formații similare din țările socialiste, turneul cuprinzînd evoluții succesive, în șapte orașe, printre care Varșovia, Poznan și Katowice.

Din grup fac parte, printre alții, soliștii de muzică ușoară Dida Drăgan, Cornel Constantiniu, Mihai Constnatinescu, Angela Similea, Ileana Popovici, Mihai Dumbravă, formația „Perpetuum mobile" condusă de Ion Cristinoiu, cuplurile de dansuri moderne Doina—Cornel Patrichi și Cristina Saru—Victor Vlase, precum și Rădulescu Zolla, împreună cu păpușile sale.

● La **Liceul de coregrafie** din Capitală, ieri, **prof. dr. Marcel Breazu** a vorbit despre: **„Probleme actuale ale educației estetice"**.

Joc de pisici

de ÖRKÉNY ISTVÁN

Am scris în nenumărate rînduri despre necesitatea mai judicioasei folosiri a actorilor noștri pe măsura realei lor capacități creatoare. Cred cu încăpățînare că, deși multe și mari sînt realizările artei scenice românești, există încă imense „rezerve interne", nu numai la „Bulandra", ci în mai toate teatrele. O cît de fugară privire asupra compoziției fiecărui ansamblu poate susține fără greutate această afirmație, iar spectacolul **Joc de pisici** are, printre altele, calitatea de a servi ca exemplu convingător. Alegerea piesei lui Örkény Istvan a fost cît se poate de fericită, pentru că oferă mari posibilități de desfășurare actoricească, după cum la fel de fericită mi se pare distribuția alcătuită de regizorul Ion Taub. De altfel și invitarea sa pentru a pune în scenă spectacolul se cuvine semnalată, în nădejdea că buna inițiativă se va extinde și asupra altor regizori de valoare ai teatrelor din țară.

Ne aflăm în fața unei certe reușite a actualei stagiuni, datorită în primul rînd textului de autentică valoare literară și dramatică a autorului budapestan. **Joc de pisici** e o piesă matur gîndită, scrisă cu un condei viguros și sigur, ce s-ar putea subintitula „tragicomedia bătrîneții". Autorul înfățișează prin cele două eroine principale, doamna Orban și sora sa, Gizela, două atitudini față de viață, la o anumită vîrstă. Prima luptă din răsputeri să nu se dea bătută, de unde o variată gamă de manifestări de la tragic la ridicol (dar tot timpul de un omenesc ce-l amintește pe Cehov), cealaltă își privește condiția cu resemnare, cu un soi de încremenire demnă și bănuiesc că paralizia care o țintuiește într-un fotoliu rulant a fost gîndită de autor ca un simbol al acestei încremeniri. Tema senectuții a dus și poate duce la meditații diverse și fertile, cu condiția de a trece dincolo de starea fiziologică inerentă vîrstei și a situa problema pe alte dimensiuni, spirituale. Dar eroinele **Jocului de pisici**, mai ales exuberanta doamnă Orban, sexagenară cu veleități caraghioase (deși, omenește, de înțeles) în retrăirea aventurilor sentimentale, nu pot depăși un anumit stadiu al problematicii. Nu e exclus ca autorul să fi intenționat înfățișarea tocmai a unei astfel de înțelegeri limitate a vieții. Ceea ce a și izbutit.

Premiera de la Teatrul „Bulandra"

Să ne întoarcem însă la spectacol, unde Vally Voiculescu are în doamna Orban o remarcabilă creație. Atît de dotata actriță, care s-a impus pînă acum cu apariții mai mult sau mai puțin episodice și cam de același fel, are prilejul să se manifeste din plin. Și cu toate reminiscențele din alte roluri, am descoperit în jocul ei resurse de o nebănuită forță dramatică. Aș fi tentat să spun că spectacolul e un recital al interpretei, dacă regizorul Taub n-ar fi făcut distribuția astfel încît creația ei să nu rămînă izolată, ci să fie flancată de studiul profund al Beatei Fredanov în rolul Gizelei. Psihologia personajului, compoziția voit statuară a măștii, a atitudinilor, înțelegerea și exprimarea ireproșabilă a replicilor cu toate nuanțele lor sufletești, fac din interpretarea acestei maestre o lecție de artă dramatică.

Munca regiei cu actorii s-a extins pe toată aria distribuției. Se poate spune că nu există roluri mari și mici, indiferent de dimensiunea partiturilor. Tamara Buciuceanu a fost pusă de asemenea într-o lumină nouă. Explozivul ei temperament de comedie e aici mult reținut și stăpînit de o interpretare de altă esență comică. Cochetînd, în alt fel decît doamna Orban, cu vîrsta, personajul Tamarei Buciuceanu etalează pretenții de vampă seducătoare. Aspectul de manechin de ceară dintr-o elegantă vitrină a unei case de modă, manechin care, surprinzător, se mișcă și vorbește aproape mecanic, a dat rolului întreaga sa semnificație. Fory Etterle, într-un crai tomnatic și cabotin, a fixat din cîteva trăsături o schiță de portret, iar Lucia Mara, una din puținele ființe tinere ale piesei, a jucat cu emoție și sinceritate. În scurte apariții, Violeta Andrei a caracterizat inteligent nu numai un tip, ci și un mod de a privi viața, ca și partenerul său, Gheorghe Ghițulescu.

Dan Jitianu a găsit soluția scenografică pentru a da unitate construcției fragmentate a piesei și a asigura o desfășurare cursivă acestui spectacol puțin cam lung (aici poate că regia ar mai avea un cuvînt de spus), dar care merită să fie văzut.

Traian Șelmaru

Vally Voiculescu și Violeta Andrei într-o scenă din spectacol.

A fi deputat înseamnă a te identifica cu inițiativa creatoare a maselor

...Era prin vara anului trecut. La redacție sosise o invitație care suna cam așa: „Nu v-am chemat pînă acum să scrieți despre activitatea noastră... Dar mîine, cînd vom încheia lucrările de modernizare a străzilor pe care locuim, vă rugăm să fiți în mijlocul nostru". Semna un grup de cetățeni din circumscripția electorală nr. 91 a sectorului 5. Am dat curs invitației și am consemnat, atunci, succesul lor: practic, **construiseră două străzi noi**, cu trotuare din dale, cu partea carosabilă bună chiar și pentru cel mai exigent automobilist.

Nu cu mult timp în urmă am aflat că circumscripția electorală nr. 91 (deputat **Constantin Guță**) a cucerit locul întîi în întrecerea patriotică pentru buna gospodărire și înfrumusețare a cartierelor orașului. Astfel că, cu prilejul desfășurării adunărilor pentru dări de seamă ale deputaților, ne-am propus să vorbim despre „secretul" succeselor.

— Dar nu-i nici un secret! — ne-a replicat tovarășul Constantin Guță. Deputatul și alegătorii trebuie să formeze un singur tot. În ce mă privește, am căutat să mă identific întotdeauna cu cerințele obștei. Și sînt, să credeți, destule probleme cu care ne confruntăm: starea drumurilor, aspectul fațadelor și curților, transportul în comun, probleme de aprovizionare, de deservire, și să nu le uităm nici pe cele de conviețuire și multe altele.

— Cum le rezolvați?

— Singur, nu! Împreună cu toți alegătorii, da! Și încă ceva: deputatul să-și asigure sprijinul tuturor activiștilor obștești, cu ajutorul cărora să poată mobiliza cetățenii la acțiunile inițiate. Vedeți, acum eu nu pot pleca din fabrică (deputatul este și directorul Fabricii de pîine și biscuiți „Berceni" — n.r.), trebuie să fiu aici pentru a asigura pîinea necesară locuitorilor orașului. Dar în lipsa mea, comitetul de cetățeni, comisia de femei au acționat cu hotărîre în circumscripție pentru deszăpezirea căilor de acces, a trotuarelor.

— Cum procedați pentru a uni forțele circumscripției?

— Precizez de la început că succesele, ca și insuccesele, nu se datoresc deputatului, ci tuturor. Împreună hotărîm acțiunile necesare, împreună discutăm modul de a le realiza. Cînd unele au depășit posibilitățile noastre tehnice și materiale, am solicitat sprijinul Consiliului popular al sectorului, apoi, tot împreună cu alegătorii, am trecut la realizarea lor. Așa am reușit să modernizăm 8 din cele 11 străzi ale circumscripției. Așa am reușit să realizăm și aleea pietonală care asigură legătura directă între străzile din circumscripție și complexele comerciale din cartierul Berceni. Noi am executat lucrările, consiliul popular ne-a ajutat cu asistența tehnică și materialele necesare.

— Spuneați că deputatul se confruntă și cu probleme de conviețuire, de etică...

— Într-adevăr, am fost chemat pentru a aplana și unele neînțelegeri dintre locuitori. Îmi amintesc de un conflict dintre un tată și fiul său. Ajunseseră și la tribunal. (Mă iertați că nu le dau numele, dar cei doi nici un vor să mai audă azi că s-au certat cîndva). Ne-am dus la ei acasă cu întreg comitetul de cetățeni. Nu am plecat pînă ce nu am lămurit lucrurile. Și dacă viața a intrat și în această familie pe făgașul ei normal, aceasta se datorează tot intervenției active a opiniei colective. În celelalte cazuri, neînțelegerile s-au stins înainte de a ajunge în fața instanțelor de judecată.

— Acum vreun an și ceva se dusese vestea în cartierele vecine despre comportarea unor tineri din circumscripția dv...

— Ne cam făcuseră de rușine. Dar nu ne-am lăsat pînă nu i-am ajutat pe fiecare să înțeleagă că locul lor este în producție și nu pe maidan. După cîte știu, la această dată nu mai avem în circumscripție nici un tînăr neîncadrat.

Ne-a părut rău că discuția cu deputatul circumscripției 91 a trebuit să o întrerupem aici. Era foarte grăbit. Sarcinile de serviciu îl reclamau. Pe poarta întreprinderii, zeci de mașini, porneau spre diferite cartiere ale orașului pentru a distribui pîinea caldă.

— În fabricarea și distribuirea pîinii nu trebuie să se simtă nici o clipă că a nins — ne-a spus la despărțire directorul.

I-am dat perfectă dreptate, fiindcă aceeași promptitudine îl caracterizează și ca deputat.

Gheorghe Niculiță

Corespondenții ziarului informează:

Prea multe așteptări...

În str. Nuferilor nr. 16 funcționează, de mult timp, o unitate de legume-fructe, bine aprovizionată (deservită de un colectiv harnic, operativ, atent cu cumpărătorii), dar inestetică. Este de fapt o baracă din scînduri, fără instalație de apă și neîncăpătoare față de volumul mare de marfă ce se desface aici. Despre această situație s-au sesizat diverse organe, inclusiv echipele de control obștesc. Cetățenii cartierului au propus Consiliului popular al sectorului 7 să studieze, dacă nu cumva este posibil ca respectiva unitate să se mute în localul fostei bodegi „Lipova" (pe aceeași stradă, la nr. 21), unde desfacerea produselor s-ar putea face în condiții civilizate.

M. Georgescu, pensionar, str. Șt. Furtună nr. 8

N. R. Pe această scrisoare trimisă redacției de corespondentul nostru, tov. Margareta Costache, deputată în circumscripția nr. 10, menționează: „Susțin propunerea de transferare a centrului de legume-fructe în fostul local al bufetului „Lipova".

Spor de toxicitate și de... birocrație

Sînt salariat la CATC—Jilava ca muncitor izolator și, întrucît lucrez în mediu socotit toxic (cu vată de sticlă și minerală etc), am dreptul să beneficiez de un spor, în conformitate cu prevederile HCM nr. 317/1970 și precizările Ministerului Muncii nr. 113 A/16.02.1971, poziția 2 din lista anexă la HCM 317/1970. Din păcate, intervențiile și numeroasele mele referate adresate unității în care lucrez nu au găsit încă cuvenita solicitudine. Cer sprijin ziarului.

Nicolae Stan
muncitor

N.R. Consiliul municipal al sindicatelor ne informează că semnatarul scrisorii are dreptate. Se pune însă problema: de ce a fost pus pe drumuri cetățeanul? De ce nu s-au aplecat factorii vizați, cu toată responsabilitatea, asupra cererii sale?

Inimă de... piatră

M-a impresionat articolul din ziarul „Informația Bucureștiului", intitulat „Escroci pe seama bătrîneții", poate și **pentru faptul că pe strada noastră se află un bătrîn de peste 80 de ani care trece printr-o pățanie oarecum inrudită. Este vorba de Gheorghe Rădoi de pe str. Traian nr. 105 (lîngă hala Traian). Singura lui rudă — o nepoată, pe care a crescut-o de mică, l-a părăsit, după ce anul trecut i-a vîndut casa. Bătrînul mi-a mărturisit că nepota locuiește acum pe str. Mircești nr. 22 A, sectorul 8, și nu înțelege de ce îl ocolește. Ea nu se sinchisește de soarta celui care a crescut-o. Cred că e necesar să intervină comisia de tutelă a sectorului 4.**

I. Stoicescu, str. Traian nr. 79
sectorul 4

Greu la deal, cu poșta

În splaiul Unirii funcționa un oficiu PTTR (nr. 6) care era aproape de noi, cei care locuim pe străzile din dealul Văcăreștilor. De la o vreme, oficiul s-a desființat, comasîndu-se cu cel de pe Magistrala Nord-Sud. Primim deci presa foarte tîrziu, nu mai vorbesc de factorii poștali care trebuie să facă cale lungă de pe Magistrală pînă la noi... pe deal. La rîndu-ne, avem și noi distanțe mari de parcurs cînd e vorba să ridicăm un colet sau o scrisoare recomandată. Oare nu se poate altfel?

Anghel Staicu
str. Abator nr. 18, sectorul 5

N.R. Deplasîndu-ne la fața locului am constatat că sesizarea tovarășului Anghel Staicu este numai în parte întemeiată. Deși distanțele la noul oficiu nu sînt prea mari, un procent mic de cetățeni care nu sînt găsiți de factorii poștali la domiciliu, trebuie să se prezinte pe Magistrală pentru a ridica scrisorile recomandate. Luînd legătura și cu conducerea Direcției poștei (DPMB) am fost informați că măsura de comasare a fost luată în vederea unei serviri mai eficiente. S-au luat măsuri ca la fostul oficiu să funcționeze în continuare toate prestațiile de prezentare (adică primirea de mandate, recomandate, etc). De menționat că străzile din dealul Văcăreștilor sînt acum deservite de 14 factori, în loc de 6 cîți erau în fostul oficiu.

Grupaj realizat de
P. Dinescu

(Urmare din pag. I)

ficațiile majore, netrecătoare ale unei creații cinematografice.

Acest minunat spectator, pe care îl văd de atîtea ori, dornic să nu piardă ocazia de a sta la cîțiva pași de ecranul de pînză de pe care emană în sală nu numai iluzii și frumoase fotografii mișcate, ci multă viață și poezie, merită filme bune, cronici cinematografice scrise nu numai fluent și abil, ci și convingător și subtil, dar merită și săli de cinematograf curate, spațioase, bine întreținute, unde să se poată „oficia" filmele mari.

Sînt, fără îndoială, în prezent, o mulțime de frumoase și încăpătoare săli de cinematograf, în Capitala noastră, aici, unde spectatorul de film, acest logodnic fidel și pur al imaginii „rulate", să se regăsească și să se confrunte cu eroii de pe ecran. Dar mai sînt încă, de ce să n-o spunem,

Spectatorul de film

deschis, și săli de film, de proiecție a filmelor, mai corect spus, unde, pătrunzînd neavertizat, fiindcă după ce intri o dată nu mai riști să te aventurezi a doua oară, săli devenite improprii. Săli care au aspectul dezolant și reprobabil al unor gări unde se face trafic cu mărfuri lipsite de importanță și în care, cei ce se cunosc, se strigă tare, fără jenă, cu o totală lipsă de bun simț cetățenesc, pe nume, în timpul proiecției filmului, fac glume proaste, sau mănîncă semințe pe care au grijă să le risipească pe hainele spectatorilor, cu o „generozitate" demnă de o cauză mai bună, într-un cuvînt, săli de cinematograf ca Aurora de pildă, unde filmul poate fi văzut și auzit doar printre pocnetele infernale ale instalației de calorifere, doar printre apelative „grase" (citiți triviale), curse de sprint întreprinse prin sală, ale copiilor sub vîrsta permisă de afișele de la intrarea în cinematograf. O asemenea atitudine, e drept, numai a unei anumite părți a spectatorilor, de obicei inși fără căpătîi, certați flagrant cu bunul simț, agresivi, este jignitoare pentru adevăratul, seriosul, fidelul nostru spectator de film și ea ar trebui fără întîrziere amendată într-un fel și de cetățeni, ca și de autorități. Oamenii de bine, cei care, după orele lor de muncă și de gospodărie, vin din pasiune la cinematograf, oamenii harnici și cinstiți, serioși și civilizați ar trebui scutiți de prostia agresivă și lipsa de creștere a acelora care nu înțeleg termenul de etică socialistă, termenul de etică în general. Nu vreau să fiu patetic, ci exact și sincer. Cred că e momentul ca marea, zdrobitor de marea familie a spectatorilor de film corecți și avizați, interesați de artă, să-și spună răspicat cuvîntul acelei minorități urîte și străine de mentalitatea noastră de azi.

● **Azi dimineață, la Teatrul de Comedie au început repetițiile cu piesa „Volpone", adaptare de Mihnea Gheorghiu după Ben Jonson, cu Mircea Șeptilici în rolul principal. Din distribuție mai fac parte: Stela Popescu, Ion Lucian, Cornel Vulpe, Aurel Giurumia, Mihai Pălădescu, Ștefan Tapalagă, Constantin Băltărețu, Mihaela Buta, Ina Don. Regia artistică: Ion Cojar.**

● În cadrul ciclului de conferințe „Evocări", organizat de Casa oamenilor de știință a Academiei Republicii Socialiste România, **prof. univ. Șerban Cioculescu, membru corespondent al Academiei,** va vorbi joi, 22 martie orele 18, despre „Amintiri din anii studenției". Viața și opera conferențiarului vor fi prezentate de prof. univ. Radu Voinea, secretar general al Academiei R. S. România. În continuarea manifestării, va avea loc un program muzical susținut de corul „Madrigal" dirijat de Marin Constantin și baritonul Nicolae Herlea.

Poșta juridică

Mai mulți cititori ne întreabă următoarele:

Urmează a se pensiona în cursul acestui an, pentru limită de vîrstă. Se pune problema în ce condiții vor putea beneficia, la calculul pensiei, de sporul de 10% prevăzut de art. III al decretului nr. 386/1972.

Răspuns. Potrivit art. 41 al Legii nr. 27/1966 (republicată la 25 octombrie 1972), de regulă, salariul tarifar care se ia ca bază de calcul la stabilirea pensiei este media salariilor tarifare lunare din 5 ani lucrați consecutiv, la alegerea salariatului, din ultimii 10 ani premergători încetării activității salariate (de la această regulă există unele excepții în sensul că în anumite situații speciale, se are în vedere media salariilor tarifare lunare din 5 ani lucrați consecutiv, la alegerea salariatului, din ultimii 15 ani — în loc de 10 ani — premergători încetării activității salariate, iar o altă excepție prevede că în cazul în care în ultimii 10 ani — respectiv 15 ani în situația susarătată — salariatul a lucrat mai puțin de 5 ani, baza de calcul al pensiei este media salariilor tarifare din perioada în care a lucrat).

Pentru persoanele care solicită acordarea pensiei de **limită de vîrstă** și al căror salariu tarifar lunar mediu, determinat în modul susarătat, ce se are în vedere la stabilirea pensiei de limită de vîrstă, **nu depășește 2 500 lei**, la pensia rezultată din calcul **se adaugă un spor de 10%, cu condiția ca întreaga perioadă consecutivă de 5 ani** (aleasă din ultimii 10 ani, respectiv 15 ani de activitate) — ce a fost luată în considerare la stabilirea salariului tarifar mediu lunar — **să fie anterioară datei de 1 noiembrie 1972.**

De pildă: o persoană se va pensiona de limită de vîrstă la 1 septembrie 1973. În cazul în care perioada aleasă, pentru stabilirea salariului tarifar mediu va fi 1 noiembrie 1967 — 31 octombrie 1972 — sau orice altă perioadă anterioară — și salariul tarifar lunar mediu din perioada respectivă nu depășește 2 500 lei, atunci persoana respectivă va beneficia la pensia de limită de vîrstă de sporul de 10% prevăzut de art. III din decretul nr. 386/1972, deși a fost salariată și după 1 noiembrie 1972 și se pensionează după această dată (indiferent cînd: în 1973; în 1974 etc.).

Sporul de 10% susarătat nu se acordă în cazul în care un interval de timp **— cît de redus — din perioada** consecutivă de 5 ani (ce se are în vedere la stabilirea salariului tarifar lunar mediu), este ulterioară datei de 1 noiembrie 1972 (de pildă, pentru o persoană pensionată după 1 noiembrie 1972 se face media salariului tarifar pe perioada 1 decembrie 1967 — 30 noiembrie 1972; 1 aprilie 1968 — 31 martie 1973 etc.).

De asemenea, sporul de 10% susarătat nu se acordă în cazul în care salariul tarifar lunar mediu — chiar dacă este stabilit pentru o perioadă de 5 ani în întregime, anterioară datei de 1 noiembrie 1972 — este de peste 2 500 lei.

În acest din urmă caz însă, deși nu se aplică sporul de 10%, totuși art. III al decretului nr. 386/1972 prevede că pensia integrală de limită de vîrstă a celor în cauză nu va putea fi mai mică de:

— lei 1 650 (pentru cei încadrați în grupa a III-a de muncă și al căror salariu tarifar lunar mediu este între 2 501—3 000 lei) și lei 1 815 (pentru cei încadrați în aceeași grupă de muncă și cu salariul tarifar lunar mediu de peste 3 000 lei);

— lei 1 980 (pentru cei încadrați în grupa a II-a de muncă și al căror salariu tarifar lunar mediu este de peste 3 000 lei);

— lei 2 145 (pentru cei încadrați în grupa I de muncă și al căror salariu tarifar lunar mediu este de peste 3 000 lei).

Dispoziții întrucîtva asemănătoare celor arătate în răspunsul de față, sînt aplicabile și celor care după 1 noiembrie 1972 se pensionează de invaliditate (principiul susindicat rămîne același; diferențele constau în faptul că pe de o parte, uneori — cazul celor pensionați de invaliditate din cauză de accident de muncă sau boală profesională, încadrați în grupele I sau II de muncă — neaplicarea sporului de 10% are loc în cazul salariului tarifar mediu lunar de peste 3 000 lei, în loc de peste 2 500 lei, iar pe de altă parte, plafoanele minime ale pensiei de invaliditate pentru cei care au salariul tarifar lunar mediu mai mare de 2 500 lei — respectiv uneori 3 000 lei — și care din această cauză nu beneficiază de sporul de 10%, sînt diferite de plafoanele minime susarătate, pentru pensia de limită de vîrstă).

În sfîrșit, precizăm că aplicarea sporului de 10% la care ne-am referit nu **are loc în cazul pensiei suplimentare.**

Sancțiunea, instrument de redresare morală

Într-o scrisoare adresată redacției noastre, o lucrătoare din comerț (Florica Bălănică) protesta împotriva unei sancțiuni care i se aplicase de către conducerea întreprinderii comerciale respective. Autoarea scrisorii, care nu-și cunoștea și nu-și recunoștea cîtuși de puțin lipsuri și abateri, își exprima nu numai indignarea, ci și nedumerirea de a fi fost sancționată astfel. Nu putea fi vorba, desigur — presupunea ea — decît de o condamnabilă „persecuție" din partea unor șefi.

Am anchetat cazul la fața locului (la I.C.S. „Romarta"), cu toată grija, împreună cu cea în cauză. Rezultatul anchetei a avut un efect neașteptat asupra autoarei scrisorii care, cu acest prilej, a putut afla despre sine — pentru prima oară — o serie de lucruri dezvăluite cu maximă sinceritate, „de la obraz", și pe care ea nu a mai avut cum să le tăgăduiască: întîrzieri de la serviciu, părăsiri nemotivate ale locului de muncă, înregistrarea sistematică a unor plusuri „inexplicabile" în gestiune, concedii „medicale" frecvente, greu de justificat în afara scriptelor etc.

Sancționarea nu era, prin urmare, neîntemeiată.

Dar, pe de altă parte, ne punem întrebarea: a fost ea, oare, aplicată în mod corect? De ce nu s-au discutat greșelile, abaterile constatate, în colectivul de muncă din care face parte vinovata, în așa fel încît ea să-și fi putut da seama de gravitatea faptelor și, în orice caz, sancțiunea să nu-i apară ca o măsură capricioasă, surprinzătoare și absurdă?

Aplicarea mecanică, administrativă, pur formală (inclusiv comodă!) a sancțiunilor, derogă de la finalitatea lor firească, nu înlesnește corectarea conduitelor, ci duce la deformări și mai adînci, la abateri uneori mult mai dureroase. Venită pe neașteptate și vizînd un om care se crede în afara oricărui reproș în activitatea sa profesională și în comportarea sa de toate zilele, întrucît pînă atunci nu i s-au făcut, la timpul potrivit, observațiile critice de rigoare, sugestii de îndreptare etc., sancțiunea se viciază, devine pretext de supoziții tendențioase, își pierde valoarea de instrument de educație, de redresare morală, iar uneori se transformă într-un bumerang împotriva celor care au dat-o. Alternativă de care, firește, trebuie să ne ferim. Nu aplicăm sancțiuni în sine, ci în spiritul principial care caracterizează societatea noastră, în vederea corijării posibile și de dorit.

Leonard Gavriliu

Pe agenda sportului de masă

Așa cum se sublinia în recenta Hotărîre a C.C. al P.C.R. cu privire la dezvoltarea continuă a educației fizice și sportului, activitatea trebuie orientată cu prioritate către folosirea formelor simple, accesibile, desfășurate în aer liber, care au o extrem de pozitivă influență asupra stării fizice și de sănătate a cetățenilor de toate vîrstele.

„Alergarea — cea mai simplă formă de mișcare în aer liber — trebuie reconsiderată, ne spune prof. N. Iliescu, vicepreședintele C.E.F.S. al sectorului 3. Crosurile se bucură de multă popularitate, mai ales în rîndurile tineretului, și cea mai concludentă dovadă a fost masiva participare — în ciuda frigului — la întrecerea disputată, la 4 martie, pe bd. Dr. Petru Groza. Dar crosurile trebuie... organizate, ceea ce, o vreme, nu s-a prea făcut. Imediat ce starea vremii va permite, vom programa „Crosul sectorului", iar apoi, în colaborare cu clubul Metalul și Școala sportivă nr. 2, vom iniția crosuri de selecție pentru elevi și eleve din școlile generale, licee și școlile profesionale. Aș vrea să amintesc, în acest context, că atletul metalurgist Gh. Ghipu, care anul trecut a cucerit titlul balcanic, s-a remarcat cu prilejul unei competiții de masă...".

Spre atletism și-au îndreptat atenția și toți factorii cu atribuții în mișcarea sportivă din sectorul 5, care, în aceste zile, definitivează planul de acțiuni ce vor avea loc în vacanța de primăvară a școlarilor. Pe stadionul Constructorul se vor desfășura concursuri de triatlon (școli generale, clasele 3—4 și 5—6), tetratlon (școli generale, clasele 5—7) și pentatlon (licee) atît pentru băieți cît și pentru fete. Vor fi folosite și alte forme simple, accesibile, ca, de pildă, orientarea turistică (trei concursuri în pădurea Pustnicul) și excursiile cicloturistice. Din program nu lipsesc competițiile dotate cu „Cupa vacanței" la discipline mult îndrăgite (volei, baschet, gimnastică etc.).

★

Pentru cuprinderea numărului din ce în ce mai mare de cetățeni dornici de a face mișcare, de a se destinde după orele de muncă, sînt necesare tot mai multe baze sportive simple. „Întrucît platforma industrială Pipera dispune de puține asemenea baze, ne-a declarat prof. Mihai Anghel, președintele C.E.F.S. al sectorului 2, zilele trecute, s-a stabilit ca în apropierea unor întreprinderi (Fabrica de calculatoare electronice, Uzina de cinescoape, Electronica) să fie amenajate, în această primăvară, prin muncă patriotică și folosind resurse interne, terenuri cu zgură pe care se vor disputa campionate de volei, baschet, handbal, tenis ale asociațiilor. Exemplul iubitorilor de sport de la Fabrica de calculatoare electronice, care anul trecut și-au amenajat un teren de volei, nu rămîne, după cum se vede, izolat..."

— p. f. —

AFLĂM DE LA: Miliția Capitalei

● Ieri după amiază, pe șoseaua Alexandriei, în locul indicat pentru trecerea pietonilor, din dreptul străzii Antiaeriană, autobuzul 32-B-9221, condus de Gavril Diaconu, a accidentat mortal pe copilul Victor Miu, în vîrstă de 4 ani, și a rănit grav pe mama acestuia. Din primele cercetări rezultă că șoferul nu a redus viteza în dreptul trecerii pietonilor. gravă încălcare a legii și un epilog tragic !

● În ziua de 18 februarie a.c., într-o sală de spectacole, a fost găsită o brățară de aur. Păgubașul o poate identifica și ridica de la circumscripția 14 miliție.

● În interesul unor cercetări, persoanele care posedă aparatul de fotografiat marca „Ceaika 2" seria 136771 nr. 0156771 și aparatul de radio portativ S-651, seria 41965 sînt rugate să ia legătura cu sectorul 7 miliție (tel. 31.16.16 sau 31.18.61).

● De la un scurtcircuit la instalația electrică, ieri s-a declanșat un incendiu la magazia bufetului „Păltiniș". Pagubele (sticle cu băuturi, ambalaje și veselă distruse) se ridică la 10 000 lei. O echipă de revizie contabilă efectuează inventarierea completă a tuturor bunurilor aflate în depozit.

● De la 1 ianuarie pînă ieri, pentru îmbunătățirea semnalizării rutiere din Capitală au fost instalate și înlocuite 1057 indicatoare simple de circulație, 83 indicatoare și panouri luminoase. De asemenea, s-au instalat 676 metri de balustrade protectoare pentru pietoni.

COOPERATIVA „DESERVIREA" BUCUREȘTI
str. Pictor Tonitza nr. 11 sector 4
COOPTEAZĂ CA MEMBRI COOPERATORI TRADUCĂTORI
pentru limbile rusă, germană, engleză, cehă, polonă, spaniolă și maghiară
De asemenea, cooperativa încheie contracte de colaborare cu pensionarii, precum și cu alte persoane neîncadrate în cîmpul muncii.
Solicitanții trebuie să posede certificat de traducător pentru limbile respective.
Informații suplimentare la telefon : 16.42.36, zilnic între orele 7—15.

INFORMAȚIA SPORT

„Turneul internațional de șah"

Duel strîns înaintea finișului

„Turneul internațional de șah" se apropie de punctul final, pînă la desemnarea cîștigătorului ediției a 13-a nemairămînînd de disputat decît trei runde. Cu toate că jucătorii se află înaintea finișului, laureatul concursului este încă greu de întrevăzut. Aceasta din mai multe motive : diferențele minime ce separă pe fruntași, numărul mare de partide întrerupte (care ne fac să nu știm exact... bilanțul lor nici măcar la ora actuală) și variatele posibilități pe care le mai poate oferi programul întîlnirilor.

Poziția marelui maestru sovietic Mark Taimanov este cel mai acut asaltată de tînărul nostru reprezentant Ghizdavu (unul dintre puținii jucători rămași neînvinși) care se află în imediata apropiere a liderului și urmează să-l întîlnească în meci direct. Un spectaculos salt a făcut Honfi datorită bunului punctaj obținut în ultimele runde. În situația că va rezista finișului, șahistul maghiar poate avea un cuvînt important de spus.

Pentru a avea o imagine asupra „ultimului asalt", să notăm cu cine mai au de jucat protagoniștii. TAIMANOV : cu Ghizdavu și Rukavina ; HONFI : cu Spiridomov, Partoș și Stanciu ; GHIZDAVU : cu Taimanov și Rukavina.

În runda de aseară, a XII-a, Taimanov a remizat cu Rukavina, Ghizdavu a întrerupt (cu Fichtl), Knaak l-a învins pe Ostoici, iar Ungureanu pe Stanciu. Au remizat Partoș cu Gheorghiu (Honfi a avut zi liberă).

Clasamentul înaintea rundei de astăzi, a XIII-a (Taimanov are zi liberă) : TAIMANOV (1) 8 p; Honfi 7 p; Partoș (1), Knaak 6½ p; Ghizdavu (3), Gheorghiu 6 p etc.

Mîine: RAPID — LEEDS UNITED

Capitala va inaugura, mîine, sezonul internațional fotbalistic, o dată cu disputarea meciului retur dintre Rapid și Leeds United, din cadrul sferturilor de finală ale „Cupei cupelor". Partida, în ciuda scorului (0—5) înregistrat în prima manșă, poate fi socotită ca un eveniment sportiv atractiv. Ca argument am nota : valoarea echipei engleze, dar mai ales dorința rapidiștilor de a realiza în fața publicului o comportare superioară celei de la Leeds.

De reținut că „elevii" antrenorului Don Revie sînt bine clasați în ierarhia primei ligi insulare. Sîmbătă ei au învins (din nou !) pe campioana Angliei, Derby County, calificîndu-se în semifinalele Cupei Angliei. Ca iubitori ai fotbalului, ca spectatori, așteptăm să urmărim mîine un spectacol pasionant. Leeds va dori să-și onoreze cartea de vizită, așa că jucătorii săi nu vor veni azi, în București, în calitate de simpli... turiști. Deci, giuleștenii au un prilej excelent de a-și confrunta nivelul posibilităților lor în compania unor parteneri de întrecere care îi vor solicita la maximum. Aceasta și așteptăm : să evolueze cu ambiție, să lupte din răsputeri pentru culorile clubului, să se angajeze pe linia eforturilor fizice fără de care fotbalul modern nu se poate concepe.

Impedimentele ivite în programul de pregătire a Rapidului sînt cunoscute și, cu riscul de a ne repeta, l-am numi din nou pe cel mai important : neacomodarea bucureștenilor cu ritmul sezonului competițional de primăvară (ei au disputat un singur meci de campionat) pe cînd insularii se află în plină activitate. Am vrea, însă, să amintim că, față de întîlnirea din tur, Bazil Marian are ocazia mîine să-i utilizeze pe Dumitriu II și pe Petreanu, doi jucători care pot întări indiscutabil atacul său, dovedit atît de fragil la Leeds. Ne întrebăm dacă vîrful de lance al ofensivei gazdelor — Neagu — va putea fi valorificat prin pasele mijlocașilor, prin fantezia „constructorului" Dumitriu II sau prin centrările extremelor ? Și am dori să vedem cum vor acționa acești jucători în condițiile opoziției unei apărări forte, așa cum este cea a britanicilor...

Înainte de a încheia această prezentare a meciului de mîine (stadionul Republicii, ora 16), ne-am exprima nedumerirea asupra formulelor de echipă folosite de Rapid duminică în meciul de verificare de pe „Giulești". O repriză s-a jucat cu „libero" și doar cu trei atacanți, cealaltă cu o apărare „normală" și cu patru înaintași. Diferența de tactică este prea mare... Am fi tentați să sugerăm o soluție, dar antrenorul Bazil Marian care a văzut de două ori „la lucru" pe Leeds, ne-ar putea replica... „Nu-mi dați sfaturi, știu să greșesc și singur !" Și cum calificarea nu mai este practic pusă în discuție, vom asista „pe viu" la eficiența tacticii pe care o va adopta Marian, „tunarul" care ne încînta copilăria cu șuturile sale violente, pe care, din păcate, nu le poate acum împrumuta atacanților săi !

★

Dintre celelalte partide-retur ale cupelor europene, sîntem interesați să aflăm cum se va desfășura confruntarea din manșa a doua dintre Bayern și Ajax (prof. Angelo Niculescu este observator federal la această întîlnire, la capătul căreia Ștefan Covaci va obține, mai mult decît probabil — ținînd seama de acel 4—0 din tur — calificarea în semifinalele „C.C.E."), dacă Ujpesti Dozsa, cu atacul său format din Fazekas, Dunai II, Bene și Zambo, va reuși să-l învingă pe portarul Juventusului, Zoff, și dacă Twente Enschede își va valorifica cele două goluri înscrise în deplasare, la 7 martie. În fine, printre elementele de curiozitate cităm și pe acela al rezultatului dintre Derby County și Spartak Trnava, formația cehoslovacă avînd de apărat în deplasare un 1—0 limită...

Dan Pătrașcu

● În ziua de 22 martie 1973, ora 17,30, în sala 4 a Clubului I.S.B. din str. Berzei 21 — sector 7, are loc ședința de lucru a cercurilor A.C.R. Întreprinderile și instituțiile din Capitală, care au un număr mare de salariați posesori de autoturisme, sînt rugate să trimită la această ședință, cîte un delegat (reprezentant al automobiliștilor) în cazul cînd nu există un secretar al cercului A.C.R.

Astăzi la hochei juniori

Selecționata României — Slovan Bratislava

În afara echipei naționale de seniori, care începînd de joi va fi angajată în întrecerile grupei B a campionatului mondial de hochei de la Graz, și selecționata noastră de juniori va participa, săptămîna viitoare, într-o competiție de amploare : campionatul european (care se dispută în Olanda începînd de la 26 martie). Ca ultime criterii de verificare a posibilităților, tinerii noștri hocheiști vor întîlni, astăzi și joi, (în ambele zile de la ora 18), pe patinoarul 23 August, puternica formație Slovan Bratislava, recenta cîștigătoare a „Cupei Dunării" la juniori.

COOPERATIVA Metalo-casnica, str. Episcopiei nr. 7, angajează MESERIAȘI specialiști în repararea aparatelor foto-film și PAZNICI. Informații la tel. 16.61.01, serviciul personal.

DIRECȚIA de poștă a municipiului București, calea Victoriei 29, sectorul 1, angajează CONTABIL șef unitate preșcolară, categ. 4, FACTORI distribuitori presă, pe autofurgonete, FACTORI poștali, PAZNICI. Pe funcțiile de factori și paznici se pot angaja și persoane care domiciliază în comune aflate la distanța de cel mult 50 km de Capitală. Angajarea se face în conformitate cu prevederile Legii nr. 12/1971. Informații suplimentare la tel. 16.48.62.

ÎNTREPRINDEREA „Nufărul", bd. Păcii nr. 187, sectorul 7, tramvaie 13, 25, autobuz 74, stația UREMOAS, tel. 46.00.40 interior 6, angajează FOCHIȘTI autorizați pentru cazane de aburi, P.D.M.S. femei, cu gestiune, pentru centrele primiri din Capitală.

FABRICA de mașini-unelte și agregate București, bd. Muncii nr. 250, sectorul 3, angajează STRUNGARI, BOHRWERKIȘTI, LĂCĂTUȘI și MACARAGII. În meseriile de prelucrători prin așchiere, se angajează și pensionari limită de vîrstă cu drept de cumul al pensiei întregi cu salariul, conform H.C.M. 733/1970 și 1620/1972, valabil pînă la 31 decembrie 1974. Mai angajează MAIȘTRI prelucrători prin așchiere și ȘEF serviciu aprovizionare, cu domiciliul în București, cu îndeplinirea condițiilor prevăzute de Legea 12/1971. Informații suplimentare la serviciul personal, tel. 43.06.50, int. 135 și 189.

TEATRUL „Nottara", bd. Magheru 20, angajează PICTOR executant, cu respectarea prevederilor Legii 12/1971, MUNCITOARE necalificată — spălătoreasă.

14. 48. 00. interior 141
CUNOAȘTEȚI UTILITATEA ACESTUI TELEFON?
Doriți să petreceți concediul sau numai cîteva zile într-un decor pitoresc ? Pe principalele trasee turistice sau în stațiuni balneo-climaterice numeroase hanuri, moteluri și cabane ale cooperației de consum vă asigură condiții optime pentru un popas reconfortant. La hanurile : VALEA URSULUI, PIATRA CRAIULUI, COVASNA, BUCURA-Hațeg, GEOAGIU-Băi, URSUL NEGRU-Sovata, AGAPIA, TREI IAZURI-Miclăușeni, HOREZU, FĂGET, la complexele turistice: POIANA FLORILOR-Bihor, SLANIC-Prahova, la motelul ILISEȘTI-Suceava, la cabanele: BĂTUTA-Arad, BRUSTUREI-Argeș, PIATRA FÎNTÎNELE-Bistrița, DEALUL PERSANI-Brașov, PEȘTERA MUIERII, GALAOAIA-Mureș, CĂPRIOARA-Vrancea sau la alte unități turistice ale cooperației de consum puteți reține locuri de cazare cu cel puțin 5 zile înainte de plecare, la tel. 14.48.00, interior 141.

COOPERATIVA „MOBILA ȘI TAPIȚERIE"
str. Lipscani 57, telefon 13.69.80 sau 14.62.27, EXECUTĂ prin unitatea din str. Badea Cîrțan nr. 7, lucrări de reparații și transformări de mobilă, confecționări de rafturi, etajere, dulapuri în nișe, galerii, cacheradiatoare, mobile de bucătărie și alte piese solicitate de clienți.

ACȚIUNI SUSȚINUTE PENTRU DESFĂȘURAREA ÎN BUNE CONDIȚII A ACTIVITĂȚII ÎN CAPITALĂ

Întregul parc de autovehicule pe trasee

(Urmare din pag. I)

intens la revizuirea tuturor vehiculelor. La „Floreasca", șeful autobazei, Ion Gușă, pe fața căruia oboseala și-a pus serios amprenta, ne vorbește de hotărîrea întregului colectiv de a face totul pentru ca întregul parc de 217 mașini să fie „pus pe roate". Se pierd mult în urmă, numărul orelor de cînd șeful brigăzii a III-a, Stan Miroșu, n-a mai fost pe acasă. Alături de el, au lucrat șeful brigăzii a II-a, Ion Răducanu, mecanicul Ilie Tudor și alții. Secretarul organizației de partid a autobazei, Ion Gramescu, ține să-i evidențieze, printre alții, pe mecanicii Vasile Grădișteanu și Alexandru Brătianu, ca și pe strungarul Dominic Lazăr. „S-a evidențiat întregul colectiv — dar ei, în mod deosebit".

La depoul Ilie Pintilie s-a lucrat, de asemenea, intens, pentru ca tramvaiele ieșite astăzi pe traseele liniilor 17, 16, 5, 24, 30 și 7, să circule în condiții optime. Au fost luate măsuri pentru ca întregul parc de vagoane să se afle la dispoziția călătorilor.

După cum ne spunea tov. Horia Iacob Teiușan, directorul general al I.T.B., acum, marea bătălie, o constituie reparațiile urgente — de calitate — pentru ca circulația să nu aibă de suferit. Trebuie remarcat că alături de Atelierele centrale I.T.B., numeroase întreprinderi bucureștene au sprijinit, în aceste zile, cu piese de schimb și mînă de lucru calificată, întreprinderea de specialitate. De la „Danubiana" s-au primit sute de anvelope. De la alte întreprinderi, diferențiale, alternatoare, motoare, arcuri.

În comunele suburbane

OTOPENI. Străbatem artera principală, str. 23 August, împreună cu tov. Emilian Florea, președintele Consiliului popular.

— Miercuri noaptea, din cauza blocării canalului colector al apei, s-a produs o inundație — ne spune interlocutorul nostru. Masiva cantitate de apă rezultată din topirea zăpezii și a ploii, s-a prăvălit în 13 gospodării.

Ajungem la canal. De o parte și de alta, șiruri lungi de oameni.

— De miercuri și pînă acum, sute de cetățeni și-au unit eforturile pentru a îndepărta pericolul. Îmi este imposibil să-i evidențiez pe toți cei care au lucrat cu abnegație, dînd dovadă de o înaltă responsabilitate civică, dar, nu-i pot omite pe V. Vasiliu, F. Zamfir, ambii deputați, C. Vasile, Al. Niță și Vera Pop. După cum vedeți, canalul e pe cale de a fi complet deblocat.

CHITILA. În satul Rudeni, din primele ore ale dimineții, peste 300 de cooperatori — mobilizați de brigadierii Dumitru Marin, Nicolae Mihai și alții — lucrează la un canal colector.

— Vrem ca topirea zăpezii să nu ne găsească nepregătiți, ne spune ing. Ion Trocan, președintele cooperativei agricole. Dacă nu luăm măsuri de prevedere, o suprafață de 25 hectare poate fi inundată. Nu-i o treabă ușoară. Canalul săpat astă toamnă, mai trebuie adîncit, trebuie refăcute o parte din taluzuri. Cooperatorii au înțeles importanța acestui lucru și au venit să contribuie la apărarea avutului obștesc.

Secretarul comitetului de partid al comunei, Ion Paraschiv, împreună cu circa 100 salariați ai Uzinei de utilaje și piese de schimb — Chitila, lucrează la transportul zăpezii din fața uzinei și a magazinului alimentar. La școala generală 185, peste 80 de elevi încarcă în mașini zăpada din fața și din curtea școlii. Alți oameni lucrează la dezafectarea răsadnițelor și a solariilor.

Dar, în acest efort colectiv, iată și cîteva note distonante : cetățenii M. Stoicanu (str. 7 Noiembrie nr. 4), V. Lințeanu (str. 7 Noiembrie nr. 6), V. Peicea (str. 7 Noiembrie nr. 8), N. Antoche (str. Bujorului nr. 6) și alții, care s-au mulțumit să-și croiască doar pîrtii din propriile lor case pînă în stradă.

A. Vrănescu
P. Florescu

Notații într-o noapte liniștită...

...Transcriu din carnetul de note. Noaptea de 17 spre 18 martie. Mă aflu împreună cu ing. șef Virgil Zărnescu, la sediul central al I.C.A.B. O noapte relativ liniștită. Și, totuși : ora 21 — este necesară o intervenție pe șos. Industriilor — apa provenită din topirea zăpezii nu-și mai află drum spre canalele colectoare și e iminent pericolul unor inundații. Autospecialele demarează puternic. Șoferii Șerban Luca și Constantin Lăzărescu, ca și în atîtea alte nopți, nu pregetă să fie cît mai curînd acolo unde este nevoie de ei. „Oboseală ? Ne vom odihni mai tîrziu, cînd se vor liniști lucrurile. Acum nu e vreme". Ora 24 — e absolut necesară o intervenție în bd. Muncii : „Da, vă trimitem o autoabsorbantă, va fi acolo în cîteva minute". Ora 1 : Dispeceratul apei comunică : s-au pompat în cursul zilei de ieri 892 000 m.c. de apă la presiunea normală. Trimitem mașinile cu sulfat de aluminiu și clor la Arcuda. Nici o problemă deosebită". Ora 2 — se trimit utilaje în cartierul Mintuleasa. Ora 7 : delegatul întreprinderii, Alexandru Martinovici, consemnează lapidar : pe raza sectorului 6 azi noapte s-au verificat 548 guri de scurgere, s-au desfundat 124, s-au pompat 274 mc apă. Ora 8 — Pornesc împreună cu ing. Petre Șendroiu din nou pe teren. În raza sectorului 5 toate mașinile sînt la punctele de lucru.

Mihai Bărbulescu

Fapte de omenie

Ana Ionescu, din str. Dragoș Vodă nr. 17, imobilizată în pat din cauza unei boli grave, nu avea nici o rudă apropiată care să o îngrijească. Înfruntînd nămeții, Maria Pop, activistă de Cruce Roșie, a fost tot timpul lîngă ea. Un gest de omenie, de datorie civică, dar care nu e singular.

Bătrîna Tereza Tecar, din str. Gabriel Péri nr. 4, avea congestie pulmonară. Firesc, socotind ca o datorie a lor, activistele de Cruce Roșie Ioana Milini, Eva Naghi și Ilona Satmari, din sectorul 1, i-au adus alimente și medicamente, au stat pe rînd la patul bolnavei. La fel s-a întîmplat în cazul bătrînului Albert Beuș, din str. Olimpului nr. 61, care cu ajutorul lui Nicolae Lupu, președintele comisiei de Cruce Roșie din cartierul 4, sectorul 5, a reușit să depășească o criză cardiacă.

Alți activiști, printre care amintim pe Maria Pasat, Sofia Pascu, Elena Milea, Lidia Griciovschi și Mihai Giugiuc au fost alături de bătrînii bolnavi, dovedindu-se adevărate... rude apropiate.

Cursele I.T.A. reintră în normal

Azi dimineață, la Autobaza 3 călători I.T.A. Activitatea reintră în normal după o săptămînă de luptă cu drumurile grele, cu zăpezile. Din totalul de 1088 de curse ce deservesc autogările bucureștene, circulă ...1088 — ne spune directorul întreprinderii, tov. Alexandru Costăchescu. Trecem, însoțiți de ing. Ioan Bădescu, pe la autogara Militari : toate autobuzele au plecat conform graficului — ne informează șeful de coloană Nicolae Constantin. Aceeași situație la autogara Rahova. Activitatea reintră în normal, după cum se vede, și la ITA București.

INSTITUTUL METEOROLOGIC COMUNICĂ : Azi, la ora 8, în București, temperatura aerului a fost de minus 1 grad. Maxima de ieri în aer a fost de 6 grade, iar minima din cursul nopții de minus 1 grad.

Timpul probabil de mîine : Cerul temporar noros favorabil precipitațiilor slabe. Vîntul va sufla potrivit. Temperatura aerului : minima va fi cuprinsă între minus 2 și zero grade, iar maxima între 4 și 8 grade.

Lucrări de întreținere a străzilor

După cum ne informează ing. Victor Iancu, șeful serviciului drumuri și spații verzi din cadrul Consiliului popular al sectorului 7, s-a trecut, încă de sîmbătă, la înlăturarea stricăciunilor provocate de căderile masive de zăpadă arterelor principale de circulație. S-a acționat și se acționează în continuare în Giulești, Drumul Taberei (Ho Și Min, Alexandru Moghioroș, Bujoreni), pe calea Plevnei etc.

● Avînd de efectuat unele lucrări în rețea, IDGB ne informează că va întrerupe furnizarea combustibilului, mîine 21 martie, între orele 10 și 14, tuturor abonaților situați în cartierul Titan în blocurile M 9 pînă la M 15 inclusiv din microraion 5, blocurile V 1 pînă la V 5 inclusiv, microraion 8, blocurile U 1 pînă la U 5 inclusiv, N 9—N 10, din microraion 6 Rășinari.

La ce „voltaj" acționează răspunderea față de gospodărirea curentului electric ?

(Urmare din pag. I)

de becuri ardeau degeaba : altele în holul centrului 12 al I.C.R.A.L. „Vitan", la sediul cooperativei „Cartonajul" de pe str. Țepeș Vodă nr. 60). Asupra unui caz de crasă risipă vom mai stărui : unitatea de legume-fructe, anexa 214, din complexul comercial A 6 (cartierul Titan) se află în renovare. Ca atare, geamurile vitrinelor fuseseră vopsite cu alb. Cu toate acestea, 22 de lămpi fluorescente, însumînd 600 volți, ardeau numai pentru a ține de... urît materialelor de construcție aflate în mijlocul unității.

Am întîlnit, apoi, multe firme luminoase care, deși aveau litere defecte, continuau să ardă menținînd „în atenție" informații ilare. Bunăoară, la barul Continental, pe una din părți firma ajunsese CON... TAL, cea a unei croitorii din str. Maria Rosetti, OITORIE, iar două din firmele luminoase ale magazinelor din complexul comercial Miniș erau practic nedescifrabile datorită pîlpîielilor, aprinderilor și stingerilor sacadate. Să admitem că nu s-au putut remedia oportun defecțiunile respective. Dar ce rost are să fie iluminate niște firme și reclame care nu mai sînt de nici un folos ? Numai așa, de dragul de a consuma inutil energie electrică ?

Un alt aspect al risipei. Deși zecile de blocuri din cartierele Titan și Colentina își stingeau treptat-treptat ferestrele (semn de grijă pentru economie în casă proprie), pe scări, becurile rămîneau aprinse. Astfel blocurile de pe str. Constantin Brâncuși nr. 11, cele din zona Barajul Dunării, cîteva din blocurile de pe șos. Mihai Bravu ca și de pe șos. Colentina dispunînd numai de întrerupătoare pentru întreaga coloană risipesc inutil o mare cantitate de lumină.

Desigur, energia electrică consumată se plătește. Dar nu de banii respectivi este vorba, ci de necesitatea consumării judicioase a materiei prime (combustibilul) cu care se produce energia electrică.

— Avem un minuțios plan de măsuri în vederea economisirii și folosirii raționale a energiei electrice — ne spunea tov. Pavel Ursea, inginer șef al I.D.E.B. În urma analizelor pe care le-am făcut s-au aplicat măsuri vizînd schemele de instalații, sectorizarea instalațiilor în ateliere, hale, astfel încît să se poată aprinde numai un grup de becuri atunci cînd nu se lucrează în toată hala. Pe străzi, acolo unde stîlpii au două becuri, se aprinde, după miezul nopții, doar cîte unul, lumina difuzată fiind suficientă. Din păcate, mai sînt unele instituții și întreprinderi mai mici, ca ale comerțului de pildă, cetățeni, care au datoria să facă mai mult pentru raționalizarea consumului de energie electrică.

În raidul nostru am putut constata și exemple care reflectă o grijă crescută față de raționalizarea consumurilor de energie electrică. La uzinele „Semănătoarea", U.M.G.B., Uzina de cinescoape și altele. Chiar într-o întreprindere mai mică (fabrica de biscuiți „1 Mai" de pe șos. Mihai Bravu) am întîlnit preocuparea de a diminua consumurile, fără a se împiedica procesul productiv. Și comerțul s-a dovedit în unele cazuri mai... econom. Marea majoritate a magazinelor se rezumau la un singur bec, de siguranță. Dar, după cum am văzut în raidul nostru, sînt încă numeroase cazurile de perpetuare a risipei. Or, aici un bec, dincolo altul (adunate pe oraș însumează multe mii), stinse la momentul potrivit, contribuie la diminuarea consumului de combustibil atît de necesar pentru asigurarea energiei pentru activitatea productivă.

PROGRAMUL UNIVERSITĂȚII POPULARE BUCUREȘTI
20 – 24 martie 1973

SALA DALLES, BD. N. BĂLCESCU nr. 18

Marți 20.III., ora 18.30 Cursul DIN ISTORIA MUZICII. Tema : Dragostea, o temă etern umană. Romeo și Julieta : Serghei Prokofiev. Expune : V. Pop-Băieni, muzicolog. Urmează fragmente din baletul „Romeo și Julieta".

Miercuri 21.III., ora 18.30. Cursul LITERATURA. Ciclul : „Modele umane în literatura universală". Tema : Hamlet sau „drama opțiunii" : „a fi sau a nu fi". Expune : prof. univ. dr. Edgar Papu, directorul cursului. Își dă concursul actorul Gheorghe Cozorici de la Teatrul Național „I. L. Caragiale". Urmează filmul artistic „Hamlet".

Joi 22.III., ora 19. Cursul PROBLEME DE FILOZOFIE A CIVILIZAȚIEI CONTEMPORANE. Tema : Faustic și stoic, ca structuri posibile ale civilizațiilor și culturilor. Expune : conf. univ. dr. Titus Mocanu.

Vineri 23.III., ora 18. Cursul CINEMATOGRAFUL, ARTĂ A CONTEMPORANEITĂȚII. Tema : Neo-romantismul. Expune : Eva Sîrbu, critic de film. Urmează un film artistic.

Sîmbătă 24.III., ora 9. Cursul GEOGRAFIA — PROBLEME ACTUALE ȘI DE PERSPECTIVĂ (Organizat în colaborare cu Casa corpului didactic, Societatea de științe geografice din R. S. România — Filiala București și Inspectoratul Școlar al municipiului București). GEOGRAFIA MUNICIPIULUI BUCUREȘTI (I) : Probleme privind continuitatea procesului de locuire a Bucureștiului — expune : Panait I. Panait, șef de secție la Muzeul de istorie a municipiului București. Evoluția paleogeografică și relieful municipiului București — expun : prof. dr. docent Grigore Posea și conf. dr. Ion D. Ilie ; Complexe microclimatice ale municipiului București — expune: lector univ. Elena Dumitrescu; Hidrografia zonei municipiului București — expune : prof. univ. dr. Ion Pișotă : Creșterea altitudinală a teritoriului București în decursul dezvoltării sale sociale — expun : prof. dr. Mihai Iancu și conf. univ. dr. Ion D. Ilie. Urmează un program de filme.

SALA DIN STRADA BISERICA AMZEI NR. 7

Marți 20.III., ora 10. Cursul PROBLEME DE ISTORIE UNIVERSALĂ ȘI ISTORIA ROMÂNILOR (Organizat în colaborare cu Inspectoratul școlar al municipiului București și Casa corpului didactic). Tema : Marile probleme sociale ale secolului al XIX-lea. Expun : prof. univ. dr. Dumitru Almaș, directorul cursului, și conf. univ. dr. Didi Rosenzweig.

Marți 20.III., ora 19. Cursul INTRODUCERE ÎN ANTROPOLOGIA ISTORICĂ. Tema : Cultura și personalitatea. Expune : dr. Dardu Nicolăescu-Plopșor. Urmează un film artistic.

Miercuri 21.III., ora 8.30. Cursul CHIMIE (Organizat în colaborare cu Inspectoratul școlar al municipiului București și Casa Corpului Didactic). Tema : Teorii electronice ale acțiunii fiziologice a substanțelor. Expune : prof. univ. dr. docent V. Em. Sahini, membru corespondent al Academiei R.S. România.

Miercuri 21.III., ora 17.30. Cursul ECONOMETRIE. Tema : Modele de prognoză a creșterii economice (II). Expune : dr. Moise Altăr, directorul cursului.

Miercuri 21.III., ora 19. Cursul PSIHOLOGIA CREAȚIEI. Tema : Asaltul de idei. Expune : Mihaela Roco, cercetător științific la Institutul de psihologie. Urmează un film artistic.

Joi 22.III., ora 18.30. Cursul FUNCȚIA PSIHO-SEXUALĂ, FACTOR PRINCIPAL AL EXISTENȚEI UMANE. Tema : Importanța factorului psihologic în viața sexuală umană. Expune : Eugen Aburel, dr. docent, profesor universitar emerit, membru al Academiei naționale de medicină din Paris. Urmează un recital de muzică și poezie.

Vineri 23.III., ora 17.00. Cursul : CULTURA COSMETICĂ. Tema : Procese de bază ale tratamentului cosmetic : procesul de curățare. Expune : Ecaterina Simionescu, cosmeticiană.

Vineri 23.III., ora 19.00. Cursul : ISTORIA RELIGIILOR. Tema : Religia în vechiul Egipt : Ra-Horus-Serapis-Osiris. Expune: lector univ. dr. Achim Popescu. Urmează un film artistic.

Sîmbătă 24.III., ora 9. Cursul INTRODUCERE ÎN GENETICĂ. (Organizat în colaborare cu Inspectoratul școlar al municipiului București, Casa Corpului Didactic și Societatea de științe biologice). Tema : Lucrări de laborator (liceul nr. 15). Expune : dr. Constantin Maximilian.

SALA MUZEULUI DE ISTORIE A MUNICIPIULUI BUCUREȘTI, BD. 1848, NR. 2

Miercuri 21.III., ora 18.30. Ciclul : VĂ PROPUNEM UN PICTOR. ZAMFIR DUMITRESCU, prezintă Andrei Pleșu, critic de artă.

Vineri 23.III., ora 18.30. Cursul: ȘTIINȚA SISTEMELOR ȘI CIBERNETICA. Tema : Inteligența artificială. Expune : dr. Constantin Bălăceanu.

AULA BIBLIOTECII CENTRALE UNIVERSITARE, CALEA VICTORIEI NR. 88

Marți 20.III., ora 18.30. Cursul : ȘTIINȚA CONDUCERII ȘI ORGANIZĂRII PRODUCȚIEI. Probleme actuale ale organizării muncii în țara noastră. Expune : Prof. univ. dr. Constantin Pintilie.

Joi 22.III., ora 18.30. Cursul : DIN ISTORIA GÎNDIRII POLITICE DIN ROMÂNIA (Organizat în colaborare cu U.T.C. — Comitetul municipal București) Programul politic al Unirii Principatelor Române. Expune dr. Dan Berindei, șef de departament la Institutul de istorie „N. Iorga". Urmează un film artistic.

SALA DIN ȘOSEAUA KISELEFF NR. 3

Marți 20.III., ora 19.00. Ciclul : IMAGINI ACTUALE DESPRE UNIVERS. Asteroizii: de la Ceres, la bizara planetă — TORO. Expune : Ion Corvin Sîngeorzan, directorul Observatorului astronomic popular, București. Urmează proiecții la epidiascop.

Miercuri 21.III., ora 18.30. Cursul: DIN ISTORIA PARTIDULUI COMUNIST ROMÂN, A MIȘCĂRII REVOLUȚIONARE ȘI DEMOCRATICE DIN ROMÂNIA (Organizat în colaborare cu Cabinetul municipal de partid București, Institutul de studii istorice și social politice de pe lîngă C.C. al P.C.R. — și U.T.C. — Cabinetul municipal București). Procese istorice împotriva clasei muncitoare din România. Expune: Prof. univ. Tudor Bugnariu, membru corespondent al Academiei R.S. România. Urmează un film artistic.

Vineri 23.III., ora 18.30. CONCEPTE PSIHOLOGICE ȘI ESTETICE ÎN EXPLICAREA ȘTIINȚIFICĂ A TALENTULUI (temperament artistic, farmec și talent, predispoziție și dezvoltare Tipuri psihologice și niveluri aptitudinale). Expune : Dr. Gh. Neacșu, de la Institutul de psihologie.

INFORMAȚIA pe toți globul

ZIUA ROMÂNIEI LA TÎRGUL INTERNAȚIONAL DE LA TRIPOLI

TRIPOLI 20 (Agerpres). — Cu prilejul zilei României la Tîrgul internațional de la Tripoli, pavilionul țării noastre a avut ca oaspeți reprezentanți ai ministerelor de externe, economiei, agriculturii și petrolului, precum și ai altor instituții și organisme din Libia, șefi ai misiunilor diplomatice și ai reprezentanțelor comerciale, membrii conducerii Tîrgului internațional, directori ai pavilioanelor țărilor participante, numeroși oameni de afaceri, ziariști.

Televiziunea libiană a rezervat un spațiu important transmiterii unor aspecte din pavilionul României.

Pavilionul țării noastre continuă să se afle în centrul atenției oamenilor de afaceri, al publicului vizitator și al presei libiene. Pînă acum au fost semnate importante contracte privind exportul de utilaje de construcții, excavatoare, rulouri compresoare, concasoare, mobilă și alte produse românești prezentate la tîrg.

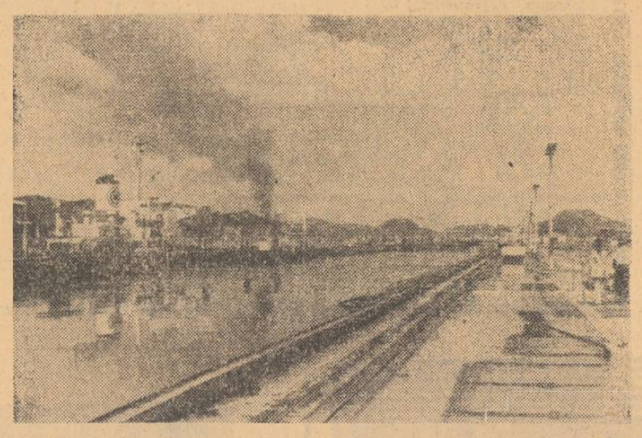

pe scurt - de pretutindeni • pe scurt - de pretutindeni

• 200 DE POLIȚIȘTI MEXICANI ÎN CĂUTAREA UNEI CAPSULE CU MATERIALE RADIOACTIVE

200 de polițiști din capitala mexicană, echipați cu detectoare speciale și însoțiți de specialiști ai Institutului Național de Energie Nucleară, sînt angajați în căutarea unei capsule de plumb, conținînd materiale radioactive. Capsula fusese furată dintr-un automobil aparținînd unei companii de material radiografic.

Oficialitățile mexicane au avertizat că, în cazul în care această capsulă ar fi deschisă, conținutul ei poate provoca decesul persoanelor aflate în apropierea ei într-un interval de cîteva ore.

CONSILIUL COMANDAMENTULUI REVOLUȚIEI al Irakului a aprobat, ieri, acordul irakiano-libanez, semnat la începutul lunii martie, referitor la transportul petrolului irakian pe teritoriul libanez.

Acordul, valabil pe o perioadă de 15 ani, reglementează trecerea petrolului irakian din cîmpurile de exploatare din nordul Irakului spre portul libanez Tripoli și stabilește costul transportului, al întreținerii și asigurării tuturor serviciilor implicate.

IN FRANȚA au fost arestați, de la începutul acestui an, peste 160 de traficanți de narcotice. În aceeași perioadă, poliția și autoritățile vamale franceze au descoperit și confiscat circa 500 kg de stupefiante.

RENÉ MAHEU, directorul general al UNESCO, a conferit cu Mohamed Abdel Kader, vicepremier al Republicii Arabe Egipt și ministru al culturii și informațiilor.

(Directorul general al UNESCO se află la Cairo pentru a participa la reuniunea comitetului executiv al UNESCO în legătură cu proiectul privind salvarea și conservarea templelor de la Philae, relatează agenția MEN).

LA ÎNCEPUTUL ACESTEI SĂPTĂMÎNI, asupra regiunii agricole Chinandega din Nicaragua au căzut primele ploi, după o secetă care a durat peste 18 luni. Potrivit prognozelor Biroului meteorologic național, la Managua, capitala țării, distrusă în timpul cutremurului din decembrie anul trecut, timpul continuă să fie secetos și cald, înregistrîndu-se temperaturi de 36 de grade.

• CUIBURILE DE PĂSĂRI — ARTICOL DE EXPORT

UNA din sursele de venituri ale Jawei centrale (Indonezia) o reprezintă exportul cuiburilor de păsări. După cum relatează agenția națională Antara, în cursul anului trecut, din regiunea respectivă au fost exportate peste 6 600 kilograme de asemenea cuiburi, în valoare totală de aproximativ 71 500 dolari.

S.U.A.

REZERVELE DE PETROL ȘI GAZE NATURALE ÎN SCĂDERE

REZERVELE exploatabile de petrol și gaze naturale ale Statelor Unite atingeau, la 31 decembrie 1972, 4,9 miliarde tone și respectiv 753 000 miliarde metri cubi, ceea ce înseamnă o diminuare a lor, în raport cu anul precedent, de 4,5 la sută și respectiv 4,6 la sută. Organisme reprezentative ale industriei petrolului și gazului natural din Statele Unite apreciază că aceste cifre confirmă temerile în legătură cu aprovizionarea cu energie a Statelor Unite. În statistici se precizează că, împreună cu rezervele potențiale — a căror existență este cunoscută dar nu probată prin foraje — rezervele totale de petrol și gaze naturale ale Statelor Unite ar putea asigura timp de numai 60 de ani necesarul de energie, calculat la nivelul actual de consum.

ÎN CAPITALA SUDANEZĂ a fost semnat un acord potrivit căruia, S.U.A. vor acorda Sudanului un împrumut de 2,2 milioane dolari care va fi utilizat pentru achiziționarea unor produse agricole de pe piața americană — informează agenția M.E.N.

LA ALGER au început convorbirile dintre Houari Boumediene, președintele Consiliului Revoluției, președintele Consiliului de Miniștri al Algeriei, și premierul libanez, Saeb Salam, care se află într-o vizită oficială în această țară. Sînt abordate probleme privind relațiile bilaterale, situația din lumea arabă și alte chestiuni de interes mutual.

Sesiunea Comisiei mixte sovieto-americane de colaborare tehnico-științifică

WASHINGTON 20 (Agerpres). — La Washington au început lucrările sesiunii Comisiei mixte sovieto-americane de colaborare tehnico-științifică. Delegația sovietică este condusă de Vadim Trapeznikov, prim-vicepreședinte al Comitetului de Stat pentru Știință și Tehnică de pe lîngă Consiliul de Miniștri, iar cea americană de Guy Stever, directorul Fundației științifice naționale.

Comisia mixtă sovieto-americană a fost constituită conform prevederilor acordului intervenit între guvernul Uniunii Sovietice și guvernul S.U.A. cu privire la cooperarea în domeniul științei și tehnicii, din mai 1972. La actuala sesiune, menționează agenția T.A.S.S., comisia va examina propunerile grupurilor de lucru și va trasa căile și modalitățile de colaborare într-o serie de domenii.

Contenciosul comercial interoccidental

OSTILITĂȚILE monetare dintre Statele Unite și alte țări capitaliste (în special membrii Pieței comune și Japonia) vor face loc unui modus vivendi, ca urmare a tendințelor spre concesii reciproce, manifestate în ultimele zile? Specialiștii răspund cu scepticism la această întrebare, invocînd riscul ineficienței sau caracterul vag al măsurilor anunțate. Îndoiala este generată și de marile dificultăți ale așa-numitului „contencios comercial" pe care îl au de rezolvat (dacă va putea fi rezolvat) Washingtonul, „cei nouă" și Tokio-ul.

Se știe că primii care apar în postura de petiționari, dar și de acuzatori, sînt reprezentanții americani. Ei invocă deficitul balanței lor comerciale, care pe anul financiar în curs se va ridica la 6—7 miliarde de dolari (față de 2,1 miliarde în anul precedent). Partea cea mai importantă a deficitului este înregistrată în schimburile de mărfuri cu Japonia (estimată la peste 4 miliarde de dolari), țărilor Pieței comune revenindu-le în jur de 400 de milioane de dolari. Dar se anunță cifre de ordinul miliardelor și în raporturile comerciale cu Europa vestică: în cadrul actualelor negocieri de la Geneva dintre S.U.A. și Piața comună lărgită, delegația americană a declarat că aproximativ o treime din exporturile Statelor Unite spre cei trei noi membri ai comunității (Anglia, Danemarca și Irlanda), care în 1971 au totalizat 3,144 miliarde de dolari, va avea de suferit de pe urma sporirii în aceste țări, la nivelul comunitar, a taxelor vamale.

Imprecațiile Washingtonului împotriva protecționismului Pieței comune și a importurilor reduse de mărfuri americane în Japonia au luat și forma unor somații directe, privind, mai ales, introducerea unor noi taxe vamale. „Voi propune Congresului — a afirmat președintele Richard Nixon, puțin timp după recenta devalorizare a dolarului — legi comerciale care ne vor permite nu numai să coborîm barierele noastre vamale atunci cînd alte țări vor proceda în același fel, dar și să le ridicăm, atunci cînd va fi cazul să stabilim raporturi mai echitabile". Erau, desigur, vizate, în primul rînd, mărfurile vest-europene și cele japoneze.

Replica Pieței comune s-a nu mai puțin dură: de fapt, abia acum, poate vorbi Washingtonul de un deficit al comerțului său cu țările din comunitatea vest-europeană; pînă în 1971, timp de 14 ani, adică de la crearea Pieței comune, balanța schimburilor comerciale ale Statelor Unite cu țările din componența grupării vest-europene a arătat mereu un surplus anual, între unul și două miliarde de dolari. Și apoi, exporturile americane în Piața comună au crescut, din 1958 pînă în prezent, cu 300 la sută. Mai mult, potrivit unor calcule făcute chiar de experți americani, inseși actualele taxe vamale practicate de Statele Unite închid an de an cale unor mărfuri în valoare de 3,3—5 miliarde de dolari. În fine, operațiunea devalorizării oficiale a dolarului acționează în favoarea exporturilor americane deoarece ieftinește peste granițe mărfurile produse în S.U.A., reducînd, implicit, competitivitatea comercială a altor țări.

Această înlănțuire de divergențe și rivalități a constituit obiectul discuțiilor avute, săptămîna trecută, la Bruxelles, de șeful trezoreriei americane, George Shultz, cu demnitarii Pieței comune. Prilej de a se exprima doleanțe: partea comunitară declarînd că dorește să se dea un „caracter onest și echilibrat" legislației comerciale pe care o pregătește Washingtonul — iar partea americană solicitînd „înțelegerea" de către partenerii vest-europeni a revendicărilor Statelor Unite. Dar în ce măsură se pot realiza asemenea doleanțe? Aceasta e altă chestiune.

Anton Celaru

Întrevedere Georges Pompidou – Cristopher Soames

ÎN CADRUL turneului pe care îl întreprinde în mai multe capitale vest-europene, Christopher Soames, vicepreședinte al Comisiei Pieței comune, a avut, ieri, la Paris, o întrevedere cu președintele Franței, Georges Pompidou. Deși nu a fost dat publicității nici un comunicat cu privire la scopul întrevederii și asupra problemelor abordate, agențiile de presă consideră că principalul subiect al convorbirii l-au constituit relațiile comerciale dintre C.E.E. și Statele Unite, țară pe care Soames a vizitat-o recent, susținînd o serie de convorbiri cu autoritățile de resort din această țară.

COMISIA NAȚIONALĂ de planificare a Indiei a elaborat un program de ajutorare a țăranilor fără pămînt, printr-o reîmpărțire a surplusurilor existente. După cum relevă ziarul „Times of India", în cursul aplicării acestui program se vor împărți peste 3,5 milioane acri de pămînt. Se prevede, de asemenea, efectuarea unor lucrări pentru ameliorarea calității solului.

În cuvîntările rostite la sesiunea Consiliului de Securitate, ce se desfășoară la Ciudad de Panama, se exprimă un larg sprijin față de cererea Republicii Panama privind exercitarea deplinului său suveran asupra întregului teritoriu național, inclusiv zona Canalului care leagă Oceanele Atlantic și Pacific.

În fotografie: imaginea unei porțiuni a Canalului.

Nu numai vulcanii...

(Urmare din pag. 1)

cînd peste împrejurimi interminabila ploaie de cenușă și amenințătoare torente de materie incandescentă.

• Sub lavă și cenușă

La 22 ianuarie, după cum se știe, o tragedie ce continuă și în prezent a fost provocată de izbucnirea vulcanului Helgafell din insula Heimaey. Forța distrugătoare a erupției a răsturnat și cele mai pesimiste calcule și astfel mica așezare pescărească de 5 300 de oameni, orașul Vestmannaeyjar, își așteaptă cu resemnare sfîrșitul. Oficialitățile islandeze au anunțat deunăzi reducerea echipelor de salvare din insulă la maximum 300 de oameni. Măsura a fost dictată în urma constatării gradului înalt de nocivitate a emanațiilor de gaze provenite din mormanele de lavă și cenușă vulcanică. La ora actuală, comandamentul stării de urgență, instituit încă la 23 ianuarie, nu exclude posibilitatea evacuării tuturor persoanelor care încearcă să salveze bunurile abandonate aici.

Pagubele materiale însemnate li se adaugă acum și probleme de altă natură, ce vizează economia islandeză în ansamblul ei. Insula Heimaey avea cel mai bun port de pe o mare porțiune a coastei islandeze de sud-vest. În timpul campaniilor de pescuit, el era folosit nu numai de localnici, ci și de mulți alți pescari islandezi, ceea ce explică dezvoltarea rapidă a industriei de prelucrare a peștelui. În Heimaey, într-o perioadă de timp scurtă, s-a ajuns la construirea celor mai moderne instalații frigorifice din Islanda. Pe scară națională, industria peștelui din insulă însemna un aport de 12—15 la sută. Instalațiile, spun specialiștii, pot fi demontate și transportate, dar un port asemănător nu poate fi deschis peste noapte. Statisticile o confirmă: comisia guvernamentală, special instituită pentru evaluarea pierderilor, le estimează, în acest an, la 2—3 miliarde coroane islandeze.

• Problema pescuitului și dificultățile financiare

Drama orașului Vestmannaeyjar a trăit-o întreaga populație a țării, dar aceasta nu înseamnă că nu se pun și alte probleme de stringentă actualitate în viața statului. Și, printre ele, de mare importanță este cea a caracterului de monocultură pe care îl are economia, prin dependența ei, aproape totală, de pescuit. Dar și aici Islanda trebuie să dea o bătălie pentru apărarea intereselor ei vitale. În acest sens, este cunoscut „conflictul pescuitului", intervenit după extinderea limitei apelor naționale ale Islandei de la 12 la 50 de mile, și căruia trebuie să i se găsească o rezolvare prin tratative diplomatice, așa cum cere guvernul de la Reykjavik.

Dificultățile economice din Islanda mai au o cauză: inflația (în ultimii cinci ani, coroana a fost devalorizată de trei ori), o stabilizare a finanțelor țării fiind împiedicată mult de actuala criză monetară interoccidentală. Consecințele devalorizării dolarului pentru economia islandeză pot fi lesne închipuite dacă amintim că 60 la sută din veniturile aduse de exportul țării sînt în valută americană. Pe de altă parte, deoarece Islanda importă cantități însemnate de produse din țările vest-europene, produse care, prin jocul concurenței interoccidentale, s-au scumpit.

Pentru Islanda, o perioadă de încercări și eforturi, de confruntare atît cu natura vitregă cît și cu repercusiunile pe plan local ale divergențelor din lumea occidentală.

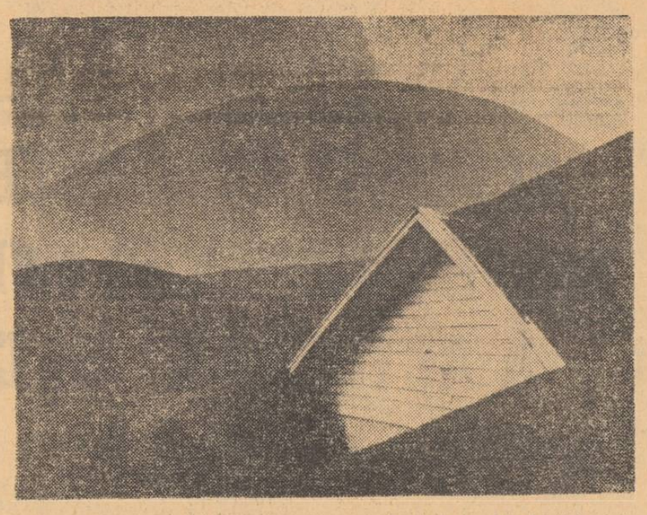

Cenușa vulcanică înghite treptat, treptat casele de la poalele lui Helgafell

Laboratoarele uzinale

(Urmare din pag. 1)

Rezultate? La ora actuală am reușit să elaborăm o serie de rețete, tehnologii și chiar proiecte de instalații care permit uzinei să-și mărească rentabilitatea, iar în cadrul extinderilor de secții pe care le pregătește, să-și fundamenteze producția pe noi baze.

Red.: Puteți oferi unele exemple?

Ing. V.S.: Obținînd emailul opacizant cu silicat de zirconiu, **am eliminat o serie de importuri costisitoare, am ieftinit prețul emailului, înregistrînd o economie anuală de aproximativ 1 milion lei;** am reușit să înlocuim, în procesul pregătirilor metalice, înainte de acoperire, substanțele abrazive — fapt care elimină strangulările din fluxul producției, provocate de neritmicitatea unor importuri; prin noua rețetă de fabricare a conurilor abrazive pe mașini automate, se realizează, de asemenea, economii de 80 000 lei valută anual.

Ing. M.U.: Și la uzina „Republica", adoptarea acelorași principii și programe de lucru ne-a permis să rezolvăm problema oxalatării, să punem la punct procedeul fosfatării la rece — adică să materializăm în timp util o serie de metode și procedee foarte moderne, care măresc considerabil indicele de calitate și competitivitate.

Red.: Dv. sînteți și autorul unei valoroase invenții...

Ing. M.U.: „Procedeul de decapare a oțelurilor inoxidabil și termorezistent în degresanți și decapanți lichizi" pe care l-am finalizat împreună cu ing. Nicolae Matei și Vasile Pipera este, realmente, o reușită. O spun nu numai cu satisfacția celui ce a realizat o premieră mondială, la nivelul tehnologiilor celor mai avansate din lume, ci și cu bucuria faptului că, aplicînd-o, colectivul nostru se înscrie pe lista acelora ce azi pot lamina oțelul inoxidabil.

Ing. S.C.: Și, mi se pare, a fost concretizat și într-un timp record!

Ing. M.U.: Experiența aceasta, într-adevăr, mai confirmă ceva. Oportunitatea adoptării unei noi formule de lucru. În cadrul serviciului tehnic și de cercetare al centralei s-a format un serviciu de cercetători cu profil eterogen: specialiști în chimie, electronică, mecanică, metalurgie. Eu, de pildă, în calitate de chimist, am propus o serie de teme legate de necesitățile de dezvoltare a uzinei: punîndu-mi-se la dispoziție un micro-laborator de profil și degrevîndu-mă de obligația unor analize curente, am abordat un subiect major, m-am concentrat asupra lui și l-am realizat. Evident, dacă în activitatea noastră de cercetare se ivesc uneori aspecte interdisciplinare, ele se pot soluționa repede, întrucît „repliindu-ne" formăm un nucleu bine reprezentat, competent.

Ing. S.C.: Sistemul de lucru de la „Republica" îmi pare foarte avantajos: el facilitează, cert, reducerea duratei de cercetare, restrîngerea ciclului de cercetare-proiectare-producție, venind să răspundă uneia dintre cele mai importante sarcini pe care hotărîrile de partid ni le trasează spre rezolvare.

Fac această confirmare în deplină... cunoștință de cauză, fiindcă la noi, la Uzina de pompe, menținîndu-se varianta cu „laboratorul anexă a C.T.C.-ului", mai greu ne putem apleca asupra unui program major. realizat, e adevărat, o serie de materiale noi — printre care oțeluri înalt aliate, cu rezistență crescută la medii corozive — am introdus în fabricație vopsele refractare, preparate în uzină, și am obținut noi amestecuri de formare pentru fabricarea miezurilor și formelor de turnare, apelînd la rășinile furanice românești.

Dar s-ar putea, în condițiile unei reorganizări eficiente, (cred că sîntem singura unitate din Capitală care are laboratorul rapid pentru nisipuri și analize chimice tutelat de secția turnătorie, iar laboratorul central coordonat de CTC!) concretiza idei cu randament economic superior, de genul celor prezentate de uzina „Republica".

Ing. V.S.: Vorbind despre necesitatea afirmării tot mai puternice a cercetării proprii, trebuie, cred, să ne referim, în continuare, și la avantajele pe care le-ar putea aduce **cooperarea interuzinală.** O cooperare multiplă: de la simpla comunicare a rezultatelor pînă la abordarea în comun a unor subiecte. Iată, aici, Uzina de pompe ne face cunoscută finalizarea studiilor asupra amestecurilor cu rășini furanice. Dar lucrul acesta a fost rezolvat la „23 August", mai de mult, l-am făcut și noi: dintr-o dată o triplare a muncii! Pe de altă parte, aflu că problema vopselelor refractare — pe bază de grafit, nu? — e finalizată la Uzina de pompe. Întrucît noi ne aflăm într-o fază incipientă, mă gîndesc să abandonăm această temă, și să preluăm experiența colegilor noștri.

Ing. M.O.: Subscriind tuturor părerilor și experiențelor expuse, mă voi opri de la a enunța gama noastră de preocupări, cu minusurile și plusurile ei. Se înscrie aproape perfect în cadrul deja conturat și orice repetiție n-ar avea sens. Am să ridic o altă problemă, nediscutată, și anume aceea a concordanței standardelor cu metodele actuale ale investigațiilor de laborator.

După cum este cunoscut, metodele de analiză au înregistrat în ultimii ani progrese considerabile: sînt mai rapide, mai exacte. Aplicarea lor, prin urmare, n-ar veni să aducă decît un plus pe tărîmul producției. Și cu toate acestea — deși **avem aparatura necesară** — nu putem recurge la ele deoarece STAS-urile nu le indică. Și orice nerespectare a standardelor e penalizabilă.

Red.: O discuție purtată, nu de mult, la Oficiul de Stat pentru Standardizare susținea contrariul...

Ing. M.O.: Nu contest desele revizuiri care se fac, ci anvergura modificărilor propuse de standardizare. Se schimbă capitole, se operează asupra unor paragrafe, iar la „Republica" nu se poate lucra pe baze spectrografice!

ALTE PROPUNERI FORMULATE DE PARTICIPANȚII LA DEZBATERE

- **Deși, datorită profilului diferit al uzinelor, nu se poate hotărî o uniformizare a laboratoarelor (unele pot fi preponderent tehnologice, altele, dimpotrivă, să-și axeze activitatea pe realizarea unor instalații și produse noi) este absolut necesar să se stabilească o unitate de vederi în ceea ce privește tutelarea lor. (Cele patru laboratoare reprezentate în acest schimb de experiență au 5 coordonatori diferiți). Experiențele demonstrează că cel mai bun randament îl dau laboratoarele aflate sub directa coordonare a directorului tehnic, în vreme ce subordonarea lor serviciilor CTC, sau unor secții ale întreprinderii nu conduce decît arareori la obținerea unor soluții de mare performanță.**
- **Realizarea, la nivelul comisiei inginerilor și tehnicienilor din municipiul București, a unei evidențe a temelor importante pe care laboratoarele își propun să le abordeze — astfel încît pe viitor paralelismele să poată fi evitate. Publicarea unor buletine periodice, conținînd rezultatele obținute în cercetarea uzinală, cu scopul de a facilita cercetătorilor și specialiștilor preluarea unor soluții. Inițierea unor consfătuiri anuale care să constituie un complex schimb de experiență între cadrele ce lucrează în laboratoarele uzinale.**
- **Optimizarea sistemului de colaborare cu institutele de cercetări departamentale — în sensul dezvoltării relațiilor de cooperare (în mare măsură, laboratoarele uzinale sînt folosite exclusiv ca bază experimentală, în efectuarea unor analize solicitate de cercetători și nu ca parteneri de studiu). Rezervarea unui anumit coeficient de ore-cercetare — în cadrul instituțiilor specializate — pentru investigarea unor tematici neprevizibile în perioada de contractare, dar a căror soluționare e necesară industriei, în decurs de un an.**
- **Încadrarea laboratoarelor uzinale cu mai mulți ingineri, de diferite specialități, în scopul ridicării gradului de creativitate a cercetării uzinale.**

DEMONSTRAȚIE pe străzile orașului american Cleveland, în sprijinul revendicărilor prezentate de cei 200 de indieni Sioux care au ocupat recent mica localitate Wounded Knee (statul Dakota de Sud). Așa cum s-a anunțat, guvernul Statelor Unite a ordonat în cele din urmă retragerea trupelor care înconjurau localitatea; gestul a fost interpretat ca un pas spre un acord de principiu cu grupul de indieni.

agerpres ORA 12

ROMA. — În urma unei reuniuni a celor 1200 de reprezentanți ai sindicatului lucrătorilor din metalurgie din Italia s-a hotărît ca principalele complexe ale industriei metalurgice să fie „ocupate simbolic" timp de 24 de ore, în semn de protest față de diversiunea negocierilor întreprinse actualmente de sindicate în vederea adoptării unor revendicări sociale ale lucrătorilor din acest sector care grupează circa 1 250 000 de muncitori.

BERNA. — Guvernul elvețian a anunțat că va menține flotarea „izolată" a francului și nu se va alătura celor șase țări ale Pieței comune care au hotărît, împreună cu Suedia, instituirea unei fluctuări comune în raport cu dolarul a devizelor lor.

VIETNAMUL DE SUD. — Agenția de presă „Eliberarea" informează că reprezentanții Guvernului Revoluționar Provizoriu al Republicii Vietnamului de Sud au predat delegaților Administrației de la Saigon, pe aeroportul Thien Ngon, 30 de ofițeri ai armatei saigoneze capturați în anii războiului.

memento

TEATRE

DON CARLOS (Dan Iordăchescu, Cornel Stavru, Elena Cernei, Elena Dima, Ioan Hvorov, Dumitru Brebenel. Dirijor: Constantin Petrovici) — **Opera română**, tel. 16.48.20, ora 19.

RECITAL DE PIAN susținut de JUSTIN OPREAN și RECITAL DE VIOLĂ susținut de VLADIMIR MENDELSOHN. La pian: Mariana Șerban — **Ateneul român, sala Studio**, ora 20.

MOARTEA ULTIMULUI GOLAN — **Teatrul național „I. L. Caragiale", sala Studio**, tel. 15.15.53, ora 20.

JOC DE PISICI — **Teatrul „Lucia Sturdza Bulandra"**, tel. 14.60.60, ora 20.

VALENTIN ȘI VALENTINA — **Teatrul „Lucia Sturdza Bulandra", sala Studio**, tel. 12.44.16, ora 20.

BUNĂ SEARA, DOMNULE WILDE (Al. Repan, Carmen Stănescu, Anda Caropol, Ștefan Iordache, Melania Cîrje, Emil Hossu, Migry Avram Nicolau, Ștefan Radof, Radu Dunăreanu) — **Teatrul „C. I. Nottara", sala Magheru**, telefon 15.93.02, ora 19.30.

DRAGOSTEA NOASTRĂ (Constantin Codrescu, Magda Popovici, Ion Manta, Nicolae Pomoje) — **Teatrul Mic**, tel. 15.65.88, ora 19.30.

REVISTA ARE CUVÎNTUL (H. Nicolaide, Horia Căciulescu, Doina Badea, Ovid Teodorescu, Cristina Stamate, Ioana Iliant, George Enache, Trio Caban) — **Teatrul satiric-muzical „C. Tănase", sala Savoy**, tel. 15.36.78, ora 19.30.

DELFIN SHOW — **Circul „București"**, tel. 11.01.20, orele 17.30 și 19.30.

CINEMATOGRAFE

O ANCHETĂ DIFICILĂ — **Lumina** (16.23.35) — 9, 11.15, 13.30, 16, 18.15, 20.30.

COPILUL SĂLBATIC — **Capitol** (16.29.17) — 9.30, 11.45, 14, 16.15, 18.30, 20.45.

COWBOY — **Scala** (11.03.72) — 8.30, 11, 13.30, 16, 18.30, 21; **București** (15.61.54) — 8.30, 11, 13.30, 16, 18.30, 21.

DODES'KADEN — **Central** (14.12.24) — 10, 13, 16, 19.30.

CLOVNII — **Doina** (16.35.38) — 11, 14, 17, 20.

ALFRED CEL MARE — **Luceafărul** (13.87.67) — 8.30, 11, 13.30, 16, 18.30, 21; **Festival** (15.63.84) — 8.30, 11, 13.30, 16, 18.30, 21; **Favorit** (31.06.15) — 10, 12.30, 15.30, 18, 20.30; **Gloria** (22.44.01) — 8.45, 11, 13.30, 16, 18.30, 20.45.

EXPLOZIA — **Înfrățirea între popoare** (67.14.70) — 15.30, 18, 20.15; **Popular** (35.15.17) — 15.30, 18, 20.15.

ORGANIZAȚIA — **Feroviar** (16.22.73) — 8.30, 10.45, 13.15, 15.45, 18.15, 20.45; **Excelsior** (13.10.88) — 8.45, 11, 13.30, 16, 18.30, 21; **Melodia** (12.06.88) — 8.45, 11, 13.30, 16, 18.30, 20.45; **Modern** (23.71.01) — 8.30, 11, 13.30, 16, 18.30, 21.

EU NU VAD, TU NU VORBEȘTI, EL NU AUDE — **Grivița** (17.03.58) — 9, 11.15, 13.30, 16, 18.15, 20.30; **Miorița** (14.27.14) — 9, 11.15, 13.30, 15.45, 18, 20.30.

PE ARIPILE VÎNTULUI — **Patria** (11.86.23) — 10, 14.30, 19.15.

FATA CARE VINDE FLORI — **Aurora** (35.04.66) — 9.30, 12, 15.30, 18, 20.30; **Vitan** (21.39.82) — 10, 15.30, 18, 20.30.

CUPA GLORIEI — **Timpuri Noi** (15.61.10) — 9—20.15 în continuare.

DACII — **Munca** (21.50.97) — 15.30, 18, 20.15.

MARIA STUART — **Buzești** (15.62.79) — 15.30, 18, 20.30.

DOMNIȘOARA PROFESOR, CU DRAGOSTE — **Viitorul** (11.48.03) — 10, 15.30; **Floreasca** (33.29.71) — 15.30, 18, 20.30.

STRUCTURA CRISTALULUI — **Viitorul** (11.48.03) — 18, 20.15.

ÎN UMBRA VIOLENȚEI — **Tomis** (21.49.46) — 9, 11.15, 13.30, 16, 18.15, 20.30.

CU MÎINILE CURATE — **Lira** (31.71.71) — 15.30, 18, 20.15.

DRUMUL SPRE VEST — **Arta** (21.31.86) — 15, 17.45, 20.30; **Giulești** (17.55.46) — 15.30, 18, 20.30.

ANONIMUL VENEȚIAN — **Drumul Sării** (31.28.13) — 10, 15.30.

EGOR BULICIOV ȘI ALȚII — **Drumul Sării** (31.28.13) — 18, 20.15.

ADIO, ARME! — **Volga** (11.91.25) — 9, 12.30, 16, 19.30; **Flamura** (23.07.40) — 9, 12.30, 15, 19.30.

DACĂ E MARȚI, E BELGIA — **Cotroceni** (49.48.48) — 15.30, 18.

TINERII — **Cotroceni** (49.48.48) — 20.15.

ZESTREA — **Cosmos** (35.19.15) — 15.30, 18, 20.15; **Progresul** (23.94.10) — 15.30, 18, 20.15.

TRANDAFIRI ROȘII PENTRU ANGELICA — **Dacia** (16.26.10) — 9, 11.15, 13.30, 16, 18.15, 20.30.

URSUL YOGI (15.30, 18); E O POVESTE VECHE (20.15) — **Rahova** (23.91.00).

POLIȚIA MULȚUMEȘTE — **Ferentari** (23.17.50) — 15.30, 18, 20.15.

DOCTORUL JEKYLL ȘI DOMNUL HYDE — 16.30, 18.30; FEMEIUȘTILE — 20.30 — **Cinemateca** (sala Union) — (13.49.04).

TELEVIZIUNE

AZI

PROGRAMUL I

17.30 Curs de limba rusă. Lecția a 45-a.
18.00 Telex.
18.05 Publicitate.
18.10 Steaua polară. Emisiune de orientare școlară și profesională.
18.40 Universitatea TV.
19.20 1001 de seri.
19.30 Telejurnal. • Cincinalul înainte de termen — cauză a întregului popor.
20.00 Cîntecul săptămînii. „Îmi place să trăiesc cu fruntea sus" de Edmond Deda, pe versuri de Aurel Felea. Interpretează Cristian Popescu.
20.15 Reflector.
20.30 Seară de teatru. „Moartea guvernatorului" de Leon Kruczkowski.
22.05 24 de ore. — Contraste în lumea capitalului.
22.30 Gala maeștrilor. Petre Munteanu.

PROGRAMUL II

20.00 Seară pentru tineret.

MÎINE

9.00 Curs de limbă engleză. Lecția a 45-a.
9.30 Micii meșteri mari.
10.00 Telex.
10.05 Ancheta TV (reluare)
Convietuire.
10.45 Film serial: Pe urmele lui Capija. Episodul VIII.
11.45 La ordinea zilei. Azi, județul Constanța (reluare).
12.00 Revista literar-artistică TV (reluare).
13.00 Telejurnal.

Redacția și administrația, str. Brezoianu nr. 23—25 Centrala telefonică: 37 27 77. Secția scrisori și biroul juridic: 37 27 73. Publicitatea, str. 13 Decembrie 20, blocul 8, telefon 14 15 16. Cititorii din străinătate pot face abonamente adresîndu-se întreprinderii „ROMPRESFILATELIA" — Serviciul Import-Export Presă — București — calea Griviței nr. 64—66, P.O.B. 2001.

40 164

Biblioteca municipală
Tîrgu-Mureș

PROLETARI DIN TOATE ȚĂRILE, UNIȚI-VĂ!

INFORMAȚIA Bucureștiului

ZIAR AL COMITETULUI MUNICIPAL BUCUREȘTI AL P. C. R. ȘI AL CONSILIULUI POPULAR AL MUNICIPIULUI BUCUREȘTI

Anul XX – Nr. 6083 | 4 PAGINI 30 BANI | Miercuri 21 martie 1973

Cincinalul — în patru ani și jumătate!

Un imperativ al eficienței

Produse de calitate superioară, costuri cît mai reduse

● Creșteri ale productivității muncii între 200 și 500 la sută ● Măsuri specifice fiecărui sector de activitate ● Un început promițător în utilizarea maselor plastice ● La ordinea de zi, înlăturarea cheltuielilor neeconomicoase

Printre obiectivele care polarizează atenția tuturor colectivelor de muncă din fabrici și uzine în marea întrecere pentru realizarea cincinalului în patru ani și jumătate se află și găsirea celor mai eficiente mijloace pentru reducerea cheltuielilor de producție, îndeosebi pe calea valorificării la un nivel superior a materiilor prime, în general, și a metalului, în special. Redăm, în acest sens, cîteva dintre preocupările de prezent și de viitor pe care am avut prilejul să le consemnăm la uzina „TIMPURI NOI".

— Rezultatele bune, precum și greutățile și lipsurile din activitatea înregistrată în anul trecut au constituit, pentru colectivul uzinei noastre, tot atîtea motive de profundă analiză ale cărei rezultate au stat la baza acțiunilor ce le întreprindem pentru realizarea și depășirea sarcinilor mobilizatoare stabilite pentru acest an — ne spune tov. **Constantin Barbu**, inginer șef al uzinei. Accentul l-am pus îndeosebi pe îmbunătățirea laturilor calitative ale producției — reducerea cheltuielilor la mia de lei producție marfă și creșterea productivității muncii pe baza cărora preliminăm să realizăm integral sporul la care ne-am angajat.

— Concret, care sînt sursele depistate și în ce mod le veți valorifica?

— Am pornit de la premisa lichidării tuturor cheltuielilor neeconomicoase. Aceste cheltuieli, raportate la întregul preț de cost, pot părea, la prima vedere, mărunte. Dar numai la prima vedere, căci, însumate de la o perioadă la alta, ele reprezintă valori importante. De unde necesitatea unor măsuri energice care să ducă la închiderea „fisurilor" care le generează. Turnătoria, spre exemplu, are încă numeroase puncte nevralgice asupra cărora va trebui să acționăm prin soluții eficiente, aplicabile din mers. Unul din capitolele mari ale planului de măsuri este consacrat tocmai perfecționării tehnologice în acest important sector de producție. Preconizăm astfel ca, numai prin reducerea adaosurilor de prelucrare la piesele turnate din fontă și oțel, în paralel cu extinderea turnării în coji de bachelită, să obținem o diminuare a consumurilor de metal cu cel puțin 46 de tone.

Pornind de la faptul că în 1972 rezultatele bune obținute într-un sector (ne referim în special la economiile de metal) au fost diminuate sau chiar „înghițite" de risipa înregistrată în alte sectoare, gospodarii uzinei și-au propus aplicarea simultană, gradată în funcție de necesități, a unor măsuri tehnice și organizatorice.

Emil Munteanu-Retevoescu

(Continuare în pag. a IV-a)

Prezențe bucureștene la tîrguri internaționale

Deși în ultima perioadă aprovizionarea s-a făcut în condiții mai grele, producția ÎNTREPRINDERII DE CONFECȚII METALICE din cadrul Centralei construcții montaj București s-a desfășurat ritmic, în toate compartimentele. Stocurile create au permis să fie reluat transportul de materiale spre șantierele de construcții. Astfel, I.C.P.B. a primit tîmplărie metalică, întreprinderile de construcții-montaj nr. 2 și 5, schele autoridicătoare și cofraje plane, Întreprinderii de prefabricate și agregate pentru construcții i s-au expediat tîpare etc. De asemenea vor fi expediate, în avans, cuvele de betoniere tip 1125 contractate cu o firmă din R. F. Germania, precum și o serie de piese componente pentru o dragă.

După cum ne informează tov. Al. Stoica, directorul întreprinderii, sînt gata pentru expediție și produsele cu care ICOM va participa la tîrgurile internaționale de la Paris (28 aprilie) și Hanovra (26 aprilie). Peste două zile vor pleca cu aceste destinații două schele autoridicătoare, patru ferestre metalice cu geamuri duble și termopan (un produs nou), popi telescopici și grinzi extensibile.

IERI-AZI-MÎINE

Să credem primăvara pe cuvînt?

Era telescopul un lujer la capătul căruia se deșfăceau în floare mugurii luminii. Ardeau pe boltă, ametitor de aproape, stelele, într-un albastru rotitor, ca florile de nufăr de mari, ca florile de măr de multe...

Mă aflam ieri seară la Observatorul Astronomic Popular, trecuseră 781 de secunde dincolo de ora 20 și am știut că a început primăvara. Și am ascultat apoi un copil de 11 ani, Mihai Raiciu, vorbind despre constelații, despre galaxii și metagalaxii, despre lumină și timp. Era unul din cei mai tineri candidați la titlul de membru al Astroclubului Central București, asociație ce-și ține adunările generale o dată pe an, în ziua echinocțiului de primăvară.

În zori, am privit din nou cerul. Era soare și mi-am amintit un cîntec sau descîntec din copilărie: melc, melc, codobelc, scoate coarne bourești...

Să credem primăvara pe cuvînt?

Mihai Bărbulescu

● *O imagine surprinsă de fotoreporterul nostru la serele din cartierul Militari (Valea Cascadelor) unde pe o suprafață de 2 ha, se fac lucrări de întreținere a culturilor de tomate, ce urmează a fi recoltate la sfîrșitul acestei luni. După cum ne informează tehniciana Florica Putînd, corespondenta noastră, copilitul, prășitul culturilor se află în avans față de plan.*

● Azi, ora 18, sub egida Comisiei Naționale a Republicii Socialiste România pentru UNESCO, și a Casei corpului didactic a municipiului București, are loc un simpozion asupra Raportului Comisiei internaționale pentru dezvoltarea educației, instituită de UNESCO. Prezintă expuneri prof. univ. dr. docent Jean Livescu, președintele Comisiei Naționale a Republicii Socialiste România pentru UNESCO, prof. univ. dr. George Văideanu, directorul Institutului de științe pedagogice, prof. univ. dr. Petre Burloiu, decan al Facultății de economia producției (A.S.E.) și conf. univ. Aculin Căzacu, de la Universitatea din București. Simpozionul are loc la Casa corpului didactic, bd. Gh. Gheorghiu-Dej nr. 32.

● Întreprinderea de livrare a produselor petroliere a reluat livrarea la zi a comenzilor de motorină și petrol la domiciliul cetățenilor. În privința preschimbării butelilor de aragaz ni se comunică: transportul la domiciliu, în urma comenzilor telefonice, va fi reluat de luni 26 martie a.c., comenzile începînd să fie primite de simbătă 24 martie.

● INSTITUTUL METEOROLOGIC COMUNICĂ: Azi, la ora 8, în București, temperatura aerului a fost de minus 3 grade.

Timpul probabil de mîine: Vremea se menține frumoasă, cu cerul variabil mai mult senin. Vîntul va sufla slab pînă la potrivit. Temperatura aerului: minima va fi cuprinsă între minus 5 și minus 3 grade; iar maxima între 3 și 10 grade. Seara și dimineața ceață.

La o secție serală de subingineri

Emoția primului examen

Studentul **Vasile Copăeru**, din anul I, grupa a 3-a, a secției serale de subingineri de la Facultatea de instalații pentru construcții iese din sala de examen cu fața inundată de bucurie: a „luat" primul examen din cariera sa de student, la materialism dialectic, și încă cu o notă mare: 9.

— Am avut puțin... trac — ne spune el —, așa, că la primul examen din studențe. Acum a trecut, și parcă nu-mi vine să cred că a fost așa de ușor.

— Cum ați pregătit examenul?

— N-am mizat cîtuși de puțin pe „noroc", ci m-am pregătit intens, încă de la începerea cursurilor, dîndu-mi silința să iau notițe cît mai complete, prelucrîndu-le pentru seminarii... De la o bibliotecă de cartier din

Liviu Timna

(Continuare în pag. a III-a)

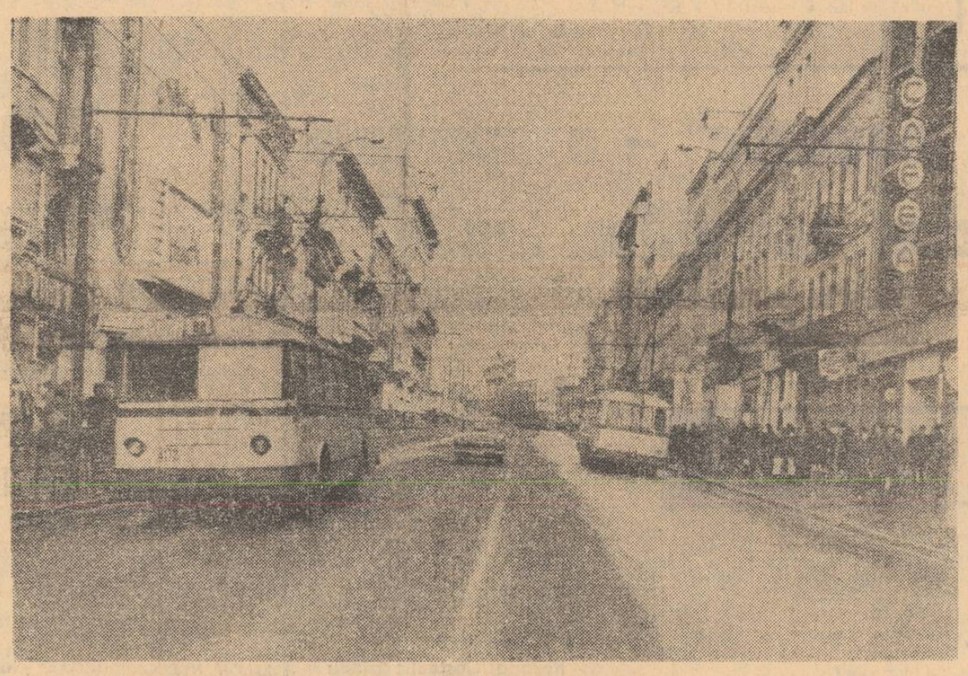

Au fost, oare, cîndva pe acest bulevard troiene de zăpadă?...

Începuturile mișcării muncitorești și socialiste din România pînă la crearea P.S.D.M.R.

La 31 martie 1973, poporul român sărbătorește 80 de ani de la crearea Partidului Social-Democrat al Muncitorilor din România, eveniment remarcabil în istoria mișcării muncitorești și democratice din țara noastră. Referindu-se la însemnătatea acestui eveniment, tovarășul Nicolae Ceaușescu sublinia: **„Crearea în 1893 a Partidului Social-Democrat al Muncitorilor din România constituie un moment de însemnătate istorică în dezvoltarea luptelor sociale din țara noastră, în organizarea clasei muncitoare pe plan național, începutul afirmării sale în principalele probleme care frămîntau viața social-politică a societății din acea vreme".**

Partidul Comunist Român cinstește tradițiile de luptă progresiste, pentru eliberarea națională și socială a poporului nostru, găsind în ele un argument de fierbinte patriotism și o chemare pentru generația noastră de a se angaja plenar în lupta pentru ridicarea României pe noi trepte de civilizație și progres.

Apariția și dezvoltarea mișcării muncitorești și socialiste din țara noastră sînt indisolubil legate de realitățile românești, de contextul vieții economice și social-politice din România celei de-a doua jumătăți a secolului al XIX-lea.

Terenul pentru răspîndirea ideologiei socialiste a fost pregătit de existența unei tradiții democratice în gîndirea românească, de afirmarea unor idei progresiste, avansate, de către

Dr. I. CÎRȚÎNĂ
Dr. I. SEFTIUC

(Continuare în pag. a II-a)

Cu planul trimestrial îndeplinit

Colectivul întreprinderii „PIONIERUL" a înscris pe graficul întrecerii un deosebit succes — îndeplinirea sarcinilor maximale de plan la producția globală și marfă pe primul trimestru al anului. Este efectul adoptării unor judicioase măsuri, printre care reorganizarea procesului tehnologic la liniile de cusut și tras, generalizarea schimbului doi de lucru în toate secțiile de fabricație, precum și extinderea celui de al treilea schimb la atelierul de vulcanizare.

Hotărît să fructifice avansul cîștigat, colectivul fabricii s-a angajat să realizeze pînă la sfîrșitul lunii martie o producție suplimentară în valoare de circa 8 milioane lei. De consemnat că, față de aceeași perioadă a anului trecut, fabrica a înregistrat o creștere de 20 la sută a producției globale — spor obținut integral pe seama creșterii productivității muncii.

Sesizăm organele de anchetă penală

Una în statele de plată, alta în realitate

La redacție a sosit o scrisoare în care ni se relatau o serie de nereguli privind organizarea muncii la domiciliu în cadrul cooperativei „Arta aplicată". Pe scurt: în timp ce numeroși cooperatori își fac cu modestie datoria, alții, profitînd de relații, nu fac decît să încaseze bani nemeritați — ni se relata.

Autorii ne adresau rugămintea să elucidăm acest caz.

Înainte de a ne argumenta concluzia și pentru o mai bună înțelegere a celor ce urmează, este necesar să prezentăm, în cîteva cuvinte, formele de muncă la domiciliu și ponderea lor în realizarea producției. Munca la domiciliu poate fi prestată de cooperatori, de pensionari, de gospodine, precum și de alte persoane, pe bază de contract. Cooperativa „Arta aplicată" a angrenat în această formă de muncă circa 1 600 de persoane. În cadrul U.C.M.B. „Metal, chimie, lemn, construcții", 12 cooperative folosesc munca la domiciliu, a cărei pondere este de 11,2 la sută din totalul producției marfă. Este vorba, deci, de o modalitate de lucru care, bine aplicată și coordonată, asigură multiple avantaje pentru executanți, cooperativă și beneficiari.

...Pornind pe urmele sesizării, ne-am întîlnit, într-adevăr cu fapte de necrezut, care frizează Codul penal. A. C. ne-a relatat că, în luna decembrie 1972, a realizat niște semne de carte și curelușe de ceas, pentru care a încasat circa 1 050 lei de la cooperativă. În luna ianuarie a.c. a încasat circa 700—800 lei. Confruntăm aceste date cu actele de la cooperativă. Flagrantă discordanță. Scrie alci negru

Liviu Nistor - Livescu

(Continuare în pag. a IV-a)

● ÎN CADRUL acțiunii de introducere a prelucrării automate a datelor în unitățile Ministerului Construcțiilor Industriale, Centrul de cibernetică în construcții a organizat, începînd de ieri, un instructaj cu reprezentanții trusturilor de construcții care folosesc sistemul de programe pentru evidența gestionării, aprovizionării și stocurilor de valori materiale. Această acțiune își propune extinderea sistemului „Pegas", sistem care, utilizînd coduri unice la nivel de ramuri, creează premisele pentru unificarea evidențelor operative, statistice și contabile (pe această cale se preconizează o reducere a timpului de prelucrare a datelor cu 10 zile).

„Flaros"

Trei tehnicieni din întreprinderea „Flacăra roșie" — Constantin Bratu, Leon Kahane și Marin Ionescu — au reușit să pună la punct un sistem propriu pentru confecționarea încălțămintei — „Flaros" — care prezintă certe avantaje față de metoda tradițională. Prin simplificarea anumitor operațiuni de pe fluxul tehnologic, volumul de manoperă este mult diminuat, iar productivitatea muncii sporește considerabil. Sistemul este aplicat în serie, realizîndu-se pînă acum aproape 200 000 perechi de încălțăminte pentru bărbați.

„Cupa transmisibilă a întrecerii pe 1973"

Comitetul U.T.C. de la UZINA MECANICĂ DE MATERIAL RULANT „GRIVIȚA ROȘIE", pentru a stimula contribuția tinerilor muncitori la îndeplinirea planului și angajamentelor pe acest an, a inițiat o valoroasă acțiune, cu un pronunțat caracter mobilizator: „Cupa transmisibilă a întrecerii socialiste pe 1973". La întrecerea pentru cucerirea cupei participă toate organizațiile U.T.C. din uzină și din celelalte întreprinderi din sectorul 8. Lunar — pe baza a șapte criterii de apreciere a realizărilor consemnate în activitatea productivă — cupa este atribuită organizației U.T.C. cu cele mai bune rezultate. Organizația care va cuceri cupa de trei ori consecutiv va beneficia de o excursie cu reducere de preț, iar primii trei tineri vor fi stimulați material.

Și pe principalele artere de circulație din sectorul 8 s-a acționat ieri la repararea pavajelor și asfaltului. În imagine: o echipă în plină activitate, pe bd. 1 Mai.

ACȚIUNI DE GOSPODĂRIRE A ORAȘULUI — LA PARAMETRI OPTIMI

Și ieri, zeci de mii de bucureșteni au acționat energic pentru a șterge de pe fața orașului urmele iernii. S-a lucrat în continuare la degajarea completă și evacuarea zăpezii de pe principalele artere și străzi, la desfundarea și lărgirea tuturor drumurilor carosabile, curățirea rigolelor și a gurilor de canal, la înlăturarea zăpezii de pe toate acoperișurile.

Pe baza planului elaborat de Comitetul Executiv al Consiliului popular municipal, se află în curs de desfășurare largi acțiuni pentru identificarea și repararea porțiunilor de străzi degradate în ultimele zile. (În cursul zilei de luni au fost efectuate reparații pe un număr de 31 străzi, însumînd o suprafață de aproape 2 000 mp).

În întreprinderile de construcții, aparținînd Centralei construcții montaj, au fost luate măsuri corespunzătoare ca activitatea să intre în ritm de lucru normal pe toate șantierele. De la Regionala C.F. București sîntem informați că, datorită sprijinului efectiv primit din partea comitetelor de partid ale sectoarelor și a organizațiilor de partid din întreprinderi, în decurs de 24 de ore au fost descărcate peste 2260 vagoane. Ritm intens se înregistrează și la încărcarea și expedierea vagoanelor cu produse ale industriei bucureștene către beneficiari. (Continuarea grupajului în pag. a III-a).

PRIORITĂȚI: ● Menținerea în continuare a unui ritm susținut pentru înlăturarea definitivă a urmărilor viscolului, în special pe străzile secundare ● Asigurarea unei curățenii exemplare pe întreg teritoriul orașului ● Evacuarea urgentă a tuturor reziduurilor ● Repararea zonelor de pavaj sau asfalt deteriorate

Aproape de Atotștiutori

EUGEN FRUNZĂ

Mitache II are un văr șașiu plus o pată la călciiul stîng, ceea ce — vezi mata — îi poartă noroc la șut, astfel și mărginașii ceilalți sînt doldora de cunoștințe, de istorii și previziuni, de judecăți și vîrdicte fără drept de apel. Ei cunosc totul. Ei nici nu mai ascultă. Ei varsă necontenit din preaplinul lor.

Vine vorba, să zic, de brutăria din Cucuieți. Ei știu că acolo, azi noapte, s-au copt șase pîini mai puțin și doi covrigi mai mult. Vine vorba, să zic, de o hidrocentrală. Ei știu că acolo, în lacul de acumulare, s-a înecat azi noapte un cîine șchiop. Vine vorba, să zic, de cutare instituție. Ei știu că acolo șeful e pe

(Continuare în pag. a IV-a)

De la o vreme, cum-necum, parcă-mi sare în ochi o specie deloc simpatică. Sînt atotștiutorii. Îi găsești mai ales dincoace sau dincolo de viața cea adevărată cu atîtea decolări și avînturi, cu izbînzi, riscuri și căderi. Ca și anume spectatori ultracompetenți, infailibili, genialii ai meciurilor de fotbal, care știu că Mutache i se omoară după ghiudem și că

Grădinița de copii, educația fizică și profesoara de... limba română

La pian, împrăștiind în aer note zglobii, profesorul de muzică Mircea Voicu. În sală, pe parchetul lustruit, patru perechi fac mișcări de dans, sub îndrumarea educatoarei Iulia Tăranu. Se pregătește cu copiii o serbare pentru aniversarea a 25 de ani de existență a grădiniței — aflăm de la tovarășa Florica Corban, directoarea Grădiniței de copii a M.A.I.A.A., din str. Armenească nr. 35.

Red.: Ne-ar interesa să aflăm ce loc ocupă educația fizică în dezvoltarea generală a copilului preșcolar.

Florica Corban: Avînd în vedere că acum se formează și se cizelează deprinderile motrice de bază (mersul, alergatul, săriturile, menținerea echilibrului), ca și cele complexe (cățărat, tîrît etc.), educația fizică acționează direct asupra călirii organismului, astfel ca preșcolarul să reziste la oscilațiile de temperatură și în general la schimbările bruște

Leonard Gavriliu

(Continuare în pag. a III-a)

INFORMAȚIA Pe tot globul

VASE ROMÂNEȘTI ÎN GOLFUL SAINT-GEORGES

● Corespondență din Beirut

Golful Saint-Georges, imensa oglindă de apă cu reflexe bleu-verzui, este presărat pînă departe în larg de siluetele zecilor de nave ancorate în radă, așteptîndu-și rîndul să tragă în una din cele 20 de dane ale portului, pentru a încărca sau descărca mărfuri.

Anual, Beirutul primește la cheiurile sale peste 3 500 de vase sub

Crăciun Ionescu
corespondent Agerpres

(Continuare în pag. a IV-a)

INFORMAȚIA artă • literatură

Omagiu adus slujitorilor Thaliei

Fotografii (devenite autentice documente), decoruri, costume, programe, afișe... In această sală, Teatrul Giulești, găzduiește, în foaier, o expoziție dedicată dramaturgiei românești — reprezentate de-a lungul unui sfert de veac și mai bine pe scena sa. Inițiativă aproape unică, din cîte știm, în cadrul „săptămînilor teatrale", organizate de Comitetul de cultură și educație socialistă al municipiului, expoziția este o mărturie emoționantă a străduinței colectivului artistic al teatrului, de la înființare și pînă azi, întru promovarea și afirmarea dramaturgiei originale, clasice și contemporane. Asistăm, astfel, la o fidelă trecere în revistă a spectacolelor cu piese ale repertoriului autohton — de la „Clocot" de Vintilă Rusu-Șirianu (1946), la ultima premieră cu „Răzbunarea sufleurului" de V. I. Popa — o „trecere" amplă, atentă cu toate „elementele" acestui efort meritoriu (regie, scenografie, interpretare).

Pe „afișul" scenei giulești au fost prezente cîteva dintre cele mai prestigioase condeie ale literaturii române; Alecsandri, Caragiale, Eftimiu, Rebreanu, Blaga, G. M. Zamfirescu, Tudor Mușatescu — cărora li se adaugă nume consacrate ale dramaturgiei contemporane, precum Baranga, Everac, Mircea Ștefănescu, Dan Tărchilă, Gh. Vlad ș.a. Au fost puse în scenă titluri inedite — „Plicul", „Meșterul Manole" — sau piese „clasice" („Conna Chiriță", „Domnișoara Nastasia", „Omul care a văzut moartea", „Gaițele", „Titanic-vals", „...Escu" și multe altele). Aici au primit „botezul focului" ctiva dintre talentații autori ai generației contemporane, D. R. Popescu, Șüto Andras, Nicuță Tănase, Mircea Radu Iacoban, Petru Vintilă ș.a. Aici și-au început activitatea, cu succese care i-au consacrat, regizorii Horea Popescu și Lucian Giurchescu ; aici activează neobositul Geta Vlad, Dinu Cernescu și Mihai Dimiu, alături de care s-au afirmat scenografii Th. Constantinescu, Eugenia Bassa Crișmaru și excelenta Sanda Mușatescu. Bogatul repertoriu, promovat cu consecvență timp de aproape trei decenii, a impus pe scena giulești o generoasă pleiadă de actori. De unii ne aducem aminte cu emoție, pe alții îi întîlnim seară de seară sub „orga luminilor". Îi cunoaștem cu toții și îi iubim. Tuturor acestor slujitori ai Thaliei, ai dramaturgiei românești, prezenta expoziție le aduce un omagiu binemeritat.

Ion Holt

...Două dintre faimoasele „malacoave" purtate de Nelly Nicolau Ștefănescu *în rolul Chiriței.*

Pe ecrane

• Structura cristalului

Acest al doilea film al regizorului polonez Krysztof Zanussi confirmă preferința autorului pentru dezbaterea de idei consumată în cadru restrîns, între personaje puțin numeroase și cu o desfășurare lipsită de spectaculos exterior. Doi foști colegi de facultate, buni prieteni, se reîntîlnesc după mulți ani într-o localitate îndepărtată, unde unul dintre ei — cu mari perspective în timpul studiilor — a devenit meteorolog. Oaspetele acestuia vine să-și petreacă la el concediul, după cîteva călătorii de studii în străinătate. Gazda, timorată la început de condiția sa... rurală, în evident contrast cu personalitatea deja recunoscută a colegului său, începe treptat să-i dovedească că acel „loc unde nu se întîmplă nimic" cuprinde de fapt un univers bogat. Timpul, sensurile evoluției au creat între ei un gol și imposibilitatea de a comunica pe planul ideilor devine tot mai evidentă cu fiecare încercare de a restabili contactele întrerupte. Două structuri distincte: unul, șlefuit de viața mondenă, de peregrinările științifice pe meridiane ; celălalt, dezvăluindu-și cu timiditate reflexele propriului său cristal. Trei actori excelenți (excepțională metamorfoza pe care o parcurge soția meteorologului — Barbara Vrzesinska), conduși de un regizor care știe să ofere fiecărui cadru carate de expresivitate și virtuți de simbol, fac, de-a lungul unei ore și jumătate de proiecție, strălucirea, mai mult interioară, a unui film complet lipsit de spectacol gratuit.

• Clovnii

Un film ciudat la prima vedere. O bună parte din timp, spectatorul dornic de catalogări stricte nu poate să știe în ce „sertar" să-l așeze și cu ce fel de etichetă să-l clasifice. Film artistic? Anchetă socială ? Cine-verité? Nelămurirea rezistă pînă în final, pentru că Fellini a operat cu o totală (și perfect adecvată scopului propus) lipsă de rigoare față de noțiunea de „gen", construind un film-parabolă, captivant tocmai prin acest amestec de elemente reale și „făcute". Ca orice reporter de televiziune (producția a fost destinată inițial micului ecran) regizorul pleacă, în compania unei echipe de filmare alcătuite din cîteva tipuri de un burlesc autentic, în căutarea ultimilor clovni „adevărați". Circul ca artă a decăzut, oamenii nu mai participă cu însuflețirea de altădată. Clovnul a devenit un personaj trist, umil, ale cărui tribulații îi fac acum pe copii să plîngă. Și aici regizorul redescoperă, cu ochii copilăriei, echivalențele personajului din arenă, în viața de toate zilele. Indivizi pe care viața i-a împins în marginea societății, clovnii triști, al căror umor involuntar se lovește de zidul de indiferență al spectatorilor cotidieni cărora acest repertoriu, mereu reluat, nu le mai spune nimic. Dar mai există marii și adevărații clovni, artiștii, care au părăsit rînd pe rînd arena și pe care Fellini îi caută și îi regăsește. În final aceștia sînt adunați sub cupola unui circ gol, unde se dezlănțuie o clovnerie enormă și fascinantă. O înmormîntare, a clovneriei înseși. Un spectacol a cărui intensitate crește într-un ritm amețitor, într-o goană presărată cu cele mai nebunești gaguri posibile, ce pare să nu se mai sfîrșească. Și, brusc, peste această viltoare se lasă liniștea. O liniște tristă. Mai tristă chiar decît toată tristețea adunată de pe chipurile chinuite ale clovnilor.

Un film aparte, capabil să spună multe lucruri extrem de adevărate, lucruri ce trebuie căutate în spatele fardului, draperiilor și decorurilor somptuoase din carton și poleială.

Octavian Andronic

• Filarmonica „George Enescu" anunță că dirijorul belgian Edgar Doneaux care, din cauza capriciilor vremii, nu a putut sosi în timp util la București pentru susținerea concertelor din 16 și 17 martie, vă apărea la pupitrul Orchestrei simfonice vineri (23) și simbătă (24) martie), cînd vor fi interpretate **Suita de balet** de Grétry — Motte, **Concertul pentru vioară** de Max Bruch, avîndu-l ca solist pe Ion Voicu, **Simfonia nr. 39** de Mozart și **Uvertura la opera „Maeștrii cîntăreți"** de Wagner.

Începuturile mișcării muncitorești și socialiste din România pînă la crearea P.S.D.M.R.

(Urmare din pag. 1)

eminenți reprezentanți ai generației pașoptiste, precum Nicolae Bălcescu, Cezar Bolliac, Mihail Kogălniceanu, C. A. Rosetti ș.a. și de faptul că mișcarea muncitorească revoluționară de la noi s-a dezvoltat în strînsă legătură cu mișcarea muncitorească internațională.

Clasa muncitoare din România s-a afirmat de timpuriu ca o forță socială de o înaltă combativitate, capabilă să desfășoare o luptă permanentă și consecventă pentru realizarea aspirațiilor de progres social și național. Istoriografia noastră marxistă, bazîndu-se pe cele mai diverse categorii de izvoare, evidențiază forța și continuitatea mișcării noastre muncitorești — una din cele mai vechi mișcări proletare din lume — consecvența revoluționară, receptivitatea sa la ideile noi, necesitatea și viabilitatea socialismului pe pămîntul românesc.

Primele forme de organizare a mișcării muncitorești — asociațiile profesionale — și cele dintîi acțiuni de luptă ale proletariatului, cu caracter mai larg, mai organizat — grevele — ca și presa muncitorească sînt realități ale deceniilor al 7-lea și al 8-lea din secolul trecut.

O bucată de vreme, mișcarea socialistă de la noi s-a dezvoltat paralel cu mișcarea muncitorească. În anii

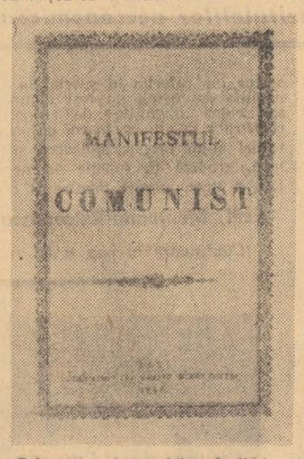

• *În 1892 a fost publicat în limba română Manifestul Comunist.*

1873–1874 au apărut primele cercuri socialiste în centre importante ale țării, în cadrul cărora s-au remarcat, în diferite etape, numeroși militanți ca, de pildă, Eugen Lupu, V. Gh. Manicea, C. Stăneanu, Nicolae Codreanu, Constantin Dobrogeanu-Gherea, Sofia și Ion Nădejde, C. Mille etc.

Însuflețiți de dragostea pentru țară și popor, conștienți de necesitatea schimbării structurilor social-economice existente, a unor reforme de progres, militanții socialiști n-au ignorat problemele fundamentale cu care era confruntată societatea românească. Ei și-au concentrat atenția asupra țărănimii, pentru a o ajuta să se ridice la luptă pentru lichidarea proprietății moșierești, au sprijinit activ lupta pentru cucerirea independenței de stat a României. De asemenea, mișcarea socialistă a înțeles legitimitatea și însemnătatea istorică a realizării statului național unitar român, ziarul „Dacia viitoare" subliniind că „sîntem fiii vechii Dacii și voim Dacia viitoare".

Activitatea cercurilor socialiste — ca expresie a dezvoltării mișcării socialiste din România — a pregătit terenul pentru pătrunderea și răspîndirea socialismului științific, a ideilor marxiste, pentru care s-a folosit o gamă largă de mijloace, între care trebuie citate presa („Contemporanul", „Revista socială", „Critica socială", „Emanciparea", „Drepturile omului"), conferințe, traduceri din operele lui Marx și Engels, broșuri, studii originale etc.

Un merit însemnat în clarificarea problemelor sociale ale țării, în răspîndirea ideologiei marxiste îi revine lui Constantin Dobrogeanu-Gherea care, paralel cu traduceri făcute din lucrări ale creatorilor socialismului științific, a realizat o serie de lucrări și studii proprii, originale, ca, de exemplu, „K. Marx și economiștii noștri", „Concepția materialistă a istoriei" „Ce vor socialiștii români ?", „Robia și socialismul" etc.

În studiul „Ce vor socialiștii români ?" erau popularizate principiile socialismului științific, se tratau probleme privind necesitatea istorică a dictaturii proletariatului, contradicțiile societății capitaliste și inevitabilitatea pieirii ei. Gherea a demonstrat că socialismul în țara noastră nu este o **plantă exotică**, că el nu numai că prinde rădăcini, **„dar chiar este numaidecît nevoie de dinsul"**. Studiul are la sfîrșit și un program de activitate practică a mișcării socialiste, o platformă de revendicări general-democratice, economice și politice, care a jucat un rol însemnat în consolidarea organizatorică a mișcării socialiste și în atragerea muncitorilor înaintați în mișcare.

Treptat se realiza unirea mișcării muncitorești cu socialismul științific, așa cum o demonstrează cercurile muncitorești — ca prime organizații cu caracter politic ale clasei muncitoare — înființate după 1887 la București, Iași și în alte centre ale țării.

Cercurile muncitorești au desfășurat o bogată propagandă pentru înarmarea proletariatului cu învățătura marxistă, au sprijinit acțiunile revendicative ale muncitorilor, s-au ridicat în apărarea țăranilor în timpul răscoalei din 1888, au întreținut legături cu mișcarea revoluționară din Transilvania.

Organizarea politică a clasei muncitoare face un pas mai departe prin

• *Ziarul „Munca", organ al Clubului muncitorilor din București, și-a adus o importantă contribuție la răspîndirea ideilor socialiste, la crearea Partidului Social-Democrat al Muncitorilor din România.*

transformarea cercului muncitorilor din București în Clubul muncitorilor și prin înființarea, în diverse orașe ale țării, a unor cluburi muncitorești, care dispuneau de organe de presă proprii.

Intensificarea activității organizațiilor cu caracter socialist, dezvoltarea asociațiilor profesionale — bazate pe principii de clasă și ale internaționalismului proletar —, ridicarea nivelului de organizare politică și de conștiință a proletariatului din România — toate acestea pregăteau terenul pentru întemeierea partidului politic al clasei muncitoare din țara noastră.

Crearea în 1893 a P.S.D.M.R. a încununat, prin urmare, o întreagă etapă de dezvoltare a mișcării noastre muncitorești, a reprezentat un moment de seamă în dezvoltarea luptelor sociale, în organizarea clasei muncitoare pe plan național, în propagarea ideologiei marxiste, în afirmarea proletariatului pe arena vieții politice a României.

„Monopolul magnetic" — o speranță pentru fizica energiilor înalte?

Dirac a fost întotdeauna apreciat drept un estet-savant datorită părerilor sale cu privire la formularea legilor cu caracter științific. „Din punct de vedere matematic — spunea fizicianul englez — legile fundamentale ale fizicii trebuie să fie frumoase și elegante..."

Nu și-a închipuit, însă, niciodată, că această pasiune — care l-a incitat să descopere o simetrie între mărimile fizice ce apar în ecuațiile lui Maxwell — va declanșa ani de căutări și investigații asupra unei particule noi — încă ipotetice — și anume „monopolul magnetic".

După cum este cunoscut, ecuațiile lui Maxwell descriu fenomene electromagnetice. Din cercetarea lor, Dirac a observat că ecuațiile prezintă o asimetrie față de proprietățile electrice și magnetice... Încercînd să restabilească simetria, reputatul fizician ajunge la concluzia că, așa cum sînt particule purtătoare de sarcini electrice elementare pozitive sau negative (electroni, protoni, mezoni etc.), în natură trebuie să existe și particule purtătoare de sarcini magnetice — avînd numai „polaritatea nord" sau „polaritatea sud".

Similar altor ipoteze îndrăznețe, și aceasta a fost, la vremea respectivă, primită cu rezerve. Numai că, iată, în ultimii zece ani, problema a reintrat în actualitate — mai multe laboratoare din întreaga lume studiind teoretic și experimental fenomenul, căutînd sistematic „monopolul magnetic" atît pe pămînt cît și pe lună, în adîncul oceanelor, în atmosferă.

ȘTIINȚA ȘI VIAȚA

Care sînt prezumtivele proprietăți fizice ale acestor particule ?

Ca și electronul, monopolul magnetic trebuie să fie o particulă stabilă, cu timpul mediu de existență infinit de mare — anihilabil în momentul întîlnirii cu monopolul magnetic de sarcină opusă.

Mai recent, profesorul Julian Schwinger de la Universitatea Harward, laureat al Premiului Nobel, dezvoltînd aceste idei, a formulat o nouă teorie privitoare la „modelul magnetic al materiei". Potrivit ei, în natură ar exista particule care **concomitent** posedă sarcini electrice și sarcini magnetice, dar cu valori fracționale (1/3), denumite dyoni. Dovedirea lor ar permite elucidarea unor contradicții și lucruri încă neclarificate în domeniile fizicii contemporane.

Merită oare multiplele eforturi intelectuale, fizice și materiale care se depun pentru cercetarea acestui domeniu ?

După cum apreciază savanții, da. Și dîndu-ne un singur exemplu, dintre multiplele aplicații posibile ale „monopolului magnetic" (sau dyonului) le dăm dreptate. Fiindcă monopolul, pe baza proprietăților lui, ar putea reprezenta proiectilul ideal pentru acceleratoarele de particule de mare energie; un asemenea accelerator, de numai 4—5 metri lungime, ar putea depăși ca randament cele mai importante accelératoare de particule cunoscute azi și a căror lungime e de ordinul kilometrilor; ar permite — între multe altele — și transformarea acestui indispensabil instrument de lucru în domeniul fizicii energiilor înalte dintr-un dispozitiv costisitor, în unul foarte ieftin.

Roxana Costache-Gîndu

A apărut revista

„ERA SOCIALISTĂ" Nr. 6/1973

DIN SUMAR :

INALTA RĂSPUNDERE PENTRU DEZVOLTAREA SOCIAL-ECONOMICĂ A ȚĂRII : **Constantin Florea** : O POLITICĂ INTERNAȚIONALĂ ACTIVĂ DE PACE ȘI PRIETENIE ÎNTRE POPOARE ; **Ion Stanciu** : „PREȚUL" CHELTUIELILOR NEECONOMICOASE ; **Oliviu Rusu** : ORIENTĂRI ÎN VALORIFICAREA CREAȚIEI TEHNICE ; **Stan Măgureanu**: MARKETINGUL ȘI PLANUL NAȚIONAL UNIC ; **Gh. Leuchter** : UN DOMENIU MODERN AL ESTETICII ; **Ion Drăgan** : VASILE CONTA — PRECURSOR AL PSIHOLOGIEI MATERIALISTE DIN ROMÂNIA ; **Elena Zamfir** : RESPONSABILITATEA COMUNISTĂ.

• **Concursul pe bază de buletine** cu tema CULTURA ROMÂNĂ — PROMOTOARE A IDEALURILOR PĂCII, UMANISMULUI ȘI RESPECTULUI ÎNTRE POPOARE, organizat de Comitetul Național pentru Apărarea Păcii se află în plină desfășurare.

După cum s-a anunțat, ultima dată pentru trimiterea buletinelor este **31 mai 1973**. În București, buletine pentru concurs mai pot fi procurate la sediul Comitetului Național pentru Apărarea Păcii, str. Polonă nr. 19, sector 1, în fiecare zi între orele 8 și 17.

În dezbatere publică :

Proiectele de legi privind dezvoltarea construcției de locuințe și administrarea fondului locativ

In spiritul eticii și echității socialiste

Convorbire cu tov. VIRGIL FLOREA, vicepreședinte al Comitetului Executiv al C. P. M. B.

— Aș vrea să subliniez de la bun început — ne-a spus interlocutorul nostru — că perfecționarea legislației locative, ce se preconizează prin proiectele puse în dezbatere, constituie o expresie a preocupărilor constante ale partidului și statului nostru pentru îmbunătățirea condițiilor de locuit ale cetățenilor. Este relevant, în acest context, că numai în Capitală, în perioada anilor 1958—1971, s-au construit, prin unitățile din subordinea CPMB, un număr de circa 195 000 de apartamente, dintre care aproape 45 000 proprietate personală. Aceasta înseamnă plastic vorbind, că în București s-a mutat în case noi, în răstimpul amintit, o populație echivalentă cu cea a aproximativ patru orașe de mărimea Clujului.

Construcția de locuințe continuă în ritmuri deosebit de ridicate, încadrîndu-se ca un obiectiv primordial în rîndul măsurilor chibzuite de partid pentru creșterea continuă a nivelului de trai al maselor.

— De ce a devenit necesară perfecționarea legislației în acest domeniu ?

— Se poate aprecia că viața însăși a atestat oportunitatea unor modificări ale legilor nr. 9 și 10/1968, actualmente în vigoare, în scopul unei mai judicioase reflectări a normelor generale de etică și echitate, proprii societății noastre. Fără a-mi propune o prezentare exhaustivă a dificultăților de aplicare, a impreciziunilor din legile amintite, voi releva, doar, cîteva domenii în care s-a ivit necesitatea stringentă a perfecționării acestor acte normative. Astfel, trebuiau stabilite mai exact criteriile ce condiționează mărimea creditelor acordate de stat și modalitățile achitării lor ; de asemenea, se impunea fixarea unui cadru mai riguros în aprecierea gradului de confort al locuințelor, pentru a se evita interpretările echivoce, neuniforme, care au facilitat — în anumite cazuri — construirea unor locuințe ale căror spațiu și confort erau exagerate în raport cu necesitățile efective ale familiilor în cauză. M-aș referi, totodată, la faptul că prevederea după care depunerea integrală a banilor constituia o prioritate absolută, era în defavoarea cetățenilor cu venituri mici și mijlocii ; în aceeași ordine de idei, e de subliniat că la acordarea locuințelor din fondul locativ al statului, legea nu stipula, drept criteriu esențial, venitul familiei. Unele imperfecțiuni ale legislației au făcut să nu fie precizată, cu suficientă claritate, răspunderea constructorilor, ceea ce s-a repercutat negativ, în anumite situații, asupra calității locuințelor. În sfîrșit, lipsa unor criterii ferme privind stabilirea condițiilor în care se pot face subînchirieri (în cazul locuințelor proprietate de stat) și închirieri (în cazul locuințelor proprietate personală) au favorizat apariția unor acte de speculă, incompatibile cu normele noastre de etică și echitate.

— Referindu-ne la aceste principii, a căror aplicare în viață reprezintă o constantă fundamentală a societății noastre, cum se reflectă ele în proiectele de legi aflate în dezbatere ?

— Simt nevoit să repet că nu-mi propun epuizarea tuturor aspectelor cuprinse — din acest unghi esențial de vedere — în proiectele amintite. Menționez că inadvertențele din reglementările în vigoare au fost înlăturate. Bunăoară, prin noile prevederi, se stabilesc în mod echitabil prioritățile în aprobarea creditelor la construirea de locuințe proprietate personală, în funcție de condițiile de locuit, de venituri — reglementările propuse acordă preferințe familiilor cu mai mulți copii — de contribuția adusă la făurirea valorilor materiale ale societății ș.a. În raport cu veniturile, se vor stabili și avansul minim, termenele de rambursare a creditelor, calculul dobînzii, precum și cuantumul chiriei. De asemenea, la închirierea locuințelor din fondul locativ al statului, se va acorda întîietate familiilor cu condiții grele de locuit, îndeosebi acelora cu mulți copii. Este deosebit de grăitor faptul că ponderea chiriei în bugetul familial din țara noastră este printre cele mai scăzute din lume, reprezentînd 7,2 la sută din salariul mediu, față de 37 la sută în Franța, 50 la sută în Mexic etc. S-au stipulat cu exactitate modalitățile de subînchiriere și închiriere, închizîndu-se astfel supapele speculei.

Prevederile din proiectele de legi se înscriu, așadar, pe fundalul larg al umanismului caracteristic societății noastre. Amplele investiții ce se fac în continuare pentru construirea de locuințe — în actualul cincinal, în Capitală, se prevede realizarea unui număr de aproape 120.000 de apartamente — substanțialul ajutor material și înlesnirile acordate de stat la construirea de apartamente proprietate personală, vorbesc grăitor despre grija față de om, față de creșterea nivelului său general de viață.

Sorin Holban

Pentru satisfacerea cerințelor oamenilor muncii

Principalii beneficiari ai înlesnirilor privind construcția de locuințe proprietate personală sînt cetățenii cu venituri mici și mijlocii. Simpla lectură a proiectului de lege privind dezvoltarea construcției de locuințe, învederează stăruitoarea preocupare a statului în acest sens. De altfel, și pînă în prezent, numeroși salariați — dintre care mulți cu cîștiguri modeste — s-au bucurat de ajutorul material al statului, pentru a-și construi o locuință proprietate personală. Este, cred, relevant că în perioada ianuarie 1971 — octombrie 1972, din totalul celor 38 172 de cetățeni care s-au înscris în vederea construirii unui apartament, peste 25 000, adică mai mult de 69 la sută au venituri pînă la 1 500 lei lunar. Un element pe care aș vrea să-l scot în evidență se referă la faptul că printre beneficiarii creditelor se numără mulți tineri muncitori, care au dorit să pășească în viață cu chibzuința bunilor gospodari. Concretizez, la întîmplare, cîteva nume : Ilie Ruiu, macaragiu la I.U.T. Obor, Gheorghe Pleșa, mecanic la aceeași întreprindere, Vasile Roteloiu, matrițer la Uzina de mecanică fină, Maria Dumitru, tricoteză la Industria bumbacului etc.

În contextul prevederilor cuprinse în proiectul publicat — care avantajează categoriile de salariați cu venituri mici și mijlocii — va crește, evident, proporția acestora pe listele posesorilor de locuințe construite cu sprijinul statului. Aș dori să menționez că, în scopul stimulării celor mai merituoși realizatori de bunuri materiale, proiectul de lege prevede, de asemenea, că acordarea creditelor pentru construirea locuințelor proprietate personală se va face la propunerea colectivelor de muncă în care solicitanții își desfășoară activitatea, aprobate, după caz, de comitetele sau consiliile oamenilor muncii, ori de celelalte organe de conducere colectivă, ținînd seama de aportul solicitanților în producție, de necesitatea asigurării stabilității în unitate și de condițiile lor de locuit.

V. BOȚAN
director al O.C.L.P.P.

DIN SCRISORILE SOSITE LA REDACȚIE

MARIN OVEDENIE, strungar, Uzina „Semănătoarea" : „Ca orice muncitor tînăr — am 22 de ani — intrat nu de mult în producție și, normal, dispunînd de venituri mai mici, apreciez, în mod deosebit, acele reglementări ale legii care îi sprijină pe tineri, în asigurarea unei locuințe corespunzătoare. Menționez, în primul rînd, articolele privitoare la construirea de cămine muncitorești, destinate cazării tinerilor muncitori și specialiști ce nu dispun de alte posibilități de locuit în localitatea unde lucrează. De altfel, chiar anul acesta, împreună cu alți colegi ai mei de aceeași vîrstă din uzină, voi beneficia de confortul unui asemenea cămin, de a cărui întreținere și administrare se va îngriji — conform proiectului — obligatoriu, întreprinderea.

Și celelalte dispoziții ale legii sînt pătrunse de aceeași grijă pentru om. De pildă, dreptul acordat tinerilor muncitori și specialiști ce se încadrează pentru prima dată în muncă de a beneficia, în continuare, timp de 5 ani, de locuințe din fondul de stat, indiferent de venit.

În încheiere, țin să-mi exprim satisfacția pentru acele prevederi, pline de echitate, a căror aplicare va împiedica, în viitor, orice formă de speculă a fondului de locuințe, o practică căreia i-au căzut, ca victime, cu precădere, tinerii. Mă refer, astfel, la obligativitatea, în cazul subînchirierilor, a încheierii de contracte scrise, a respectării tarifelor legale, a pedepsirii, chiar cu închisoarea, a celor ce încalcă asemenea dispoziții".

TIONICA LEPĂDATU, muncitoare la C.C.T.B. : „Am luat și eu cunoștință, din ziare, de conținutul proiectelor de lege privind construcția de locuințe și administrarea fondului locativ. Sînt soție, mamă a doi copii, cea care gospodărește veniturile familiei. Dacă vă scriu, o fac pentru a-mi arăta mulțumirea pentru felul în care s-a ținut cont, la stabilirea chiriei, de veniturile fiecăruia, de posibilitățile materiale ale fiecărei familii. S-a construit mult, se construiește mereu. Și eu am primit, de curînd, un apartament confortabil, construit de stat, pentru folosința căruia plătesc o chirie modestă. Consider ca o prevedere importantă a proiectelor de lege faptul că norma locativă pentru fiecare persoană se mărește, acum, de la 8 la 10 mp, ceea ce este încă o dovadă a grijii pentru condițiile în care locuiesc oamenii muncii. Cunosc multe familii, care, ca urmare a acestor măsuri, beneficiază de o scădere importantă a chiriei. Ca să nu mai vorbesc de sprijinul acordat cu deosebire familiilor cu venituri mici, precum și celor cu greutăți materiale, prin reglementarea atribuirii lor, cu precădere, de locuințe din fondul locativ de stat, precum și prin înlesnirile în construcția de locuințe proprietate personală.

• **În ambele proiecte, în mod constant, se menționează venitul de peste sau pînă la 900 lei pe membru de familie. În vederea evitării oricăror neînțelegeri, legea ar trebui să precizeze dacă se are în vedere venitul net sau venitul brut. De asemenea, se cer determinate cîștigurile realizate din muncă care se includ în acest venit (salariul tarifar singur, sau împreună cu toate sporurile și indemnizațiile ; pensia propriu-zisă sau și cea suplimentară). Menționea se impune, deoarece există nenumărate alte acte normative care au în vedere numai unele din aceste venituri.**

Propuneri

• Dispozițiile legii ar trebui să lămurească noțiunea de membri de familie. Cu alte cuvinte, va trebui precizat dacă se are în vedere doar „familia" așa cum e reglementată în legislația locativă (art. 15, din Proiectul privind administrarea fondului locativ și reglementarea raporturilor dintre proprietari și chiriași), adică soți, copii și părinții soților, întreținuți de aceștia, care locuiesc împreună cu titularul ; sau și acei membri de familie care locuiesc în altă parte și pentru care titularul e obligat, potrivit Codului familiei, să-i întrețină (copii minori din altă căsătorie, părinți bătrîni și bolnavi etc.).

• **Proiectul de lege privind dezvoltarea construcției de locuințe nu examinează situația în care un apartament proprietate de stat este în prezent deținut de doi ori mai mulți chiriași. În această situație, trebuie stabilit dacă posibilitatea cumpărării aparține tuturor chiriașilor — și, ca atare, statul va vinde și fracțiuni de apartament (1—2 camere cu cota parte din holul și dependințele comune) — ori doar unuia dintre chiriași.**

Meciul Rapid – Leeds ...ÎNAINTEA MINUTULUI 1

Ieri după-amiază, cu un avion al unei companii irlandeze, a sosit la aeroportul Otopeni echipa Leeds United, adversara Rapidului din „Cupa cupelor" la fotbal. Jucătorii au coborît primii din pasărea de oțel.

— După mantia de zăpadă care se așternea la picioarele noastre ne-am dat seama că terenul de joc va fi desfundat. Nu-i un impediment pentru noi. Poate, dimpotrivă... — ne spune Lorimer.

Antrenorul **Don Revie** se arată dispus să dea amănunte. **Echipa a renunțat să mai facă un antrenament la București. Întreaga delegație dorește să ajungă cît mai degrabă la hotelul „Intercontinental".**

Remarcăm absența celebrului atacant Allan Clarke.

— Clarke și fundașul Cherry nu au efectuat deplasarea fiind automat suspendați pentru că au primit trei avertismente în partidele interne. N-a venit nici Brenner, care este indisponibil.

— Ce credeți despre meciul de mîine?

— Sperăm să obținem o victorie. Aceasta este, de altfel, țința oricărei întîlniri de fotbal. Noi începem confruntarea ca și cum nu ar exista acel 5—0 de la Leeds, ne răspunde Don Revie.

— Formația probabilă?

— În lipsa celor trei titulari, Leeds **va juca cu** (n.n. în paranteze numerele de pe tricou): **Harvey (1) — Reaney (2), Hunter (6), McQueen (5), Madeley (3) — Jorath (4), Mick Jones (9), Giles (10) — Lorimer (7), Jordan (8), Eddie Gray (11).**

Ce se petrece în tabăra Rapidului? S-au încheiat antrenamentele. A fost revăzut filmul jocului Leicester—Leeds. Antrenorul Bazil Marian a decis să trimită pe teren, la începutul jocului pe: **Răducanu — Codrea — Pop, Mușat, Grigoraș, Ștefan — Savu, Marin Stelian — Petreanu, Neagu, Năsturescu.**

Vicepreședintele clubului, **Ilie Greavu**, cu seriozitatea și experiența celor aproape 400 de meciuri oficiale, interne și internaționale susținute, ne spune:

— Mai acuză încă unele dureri. Dar este posibil să fie introdus după pauză...

— De ce o apărare atît de strictă?

— Pare paradoxal, dar vom utiliza un „libero" tocmai pentru că băieții vor să îmbine prudența cu dorința unei victorii de prestigiu.

— Credeți într-un succes?

— De calificare nu mai poate fi vorba. În schimb cred, într-adevăr, într-o victorie.

— Nu e prea mare diferența de la 0—5 la... 1—0 să zicem?

— Dacă ne gîndim că Leeds a făcut o partidă „mare" și că noi am prins atunci o „seară slabă" — precum și la faptul că am primit două goluri parabile, din greșeli inadmisibile — un 1—0 ar merge...

Să sperăm că, astă-seară, Ilie Greavu va avea dreptate.

Dan Pătrașcu

★

Meciul începe la ora 16 pe stadionul Republicii.

Fotbaliștii de la Leeds United, pe aeroportul Otopeni.

AFLĂM DE LA: Miliția Capitalei

● Ieri la centrul de reparații al cooperativei „Meseriașii cizmari" din str. Cîmpia Turzii nr. 60 au decedat prin asfixie cu oxid de carbon Constantin Anghel (bd. Mărășești nr. 29), în vîrstă de 43 ani, și Corneliu Marius Negură (domiciliul flotant în str. Cîmpia Turzii nr. 34), în vîrstă de 25 ani. Cei doi s-au culcat în unitate, lăsînd gazele să ardă în sobă, după ce consumaseră băuturi alcoolice. Tragic epilog al nechibzuinței.

● Persoana care a pierdut în ziua de 12 martie a.c. o sumă de bani și două stilouri poate să le ridice de la circumscripția 7 miliție. Cum s-ar zice, au ajuns pe mîini bune...

● În timpul unui viraj la intersecția bd. Tudor Vladimirescu cu calea Rahovei, trailerul remorcat de tractorul 41-B-3635 (șofer Ioan Ivănescu) a urcat pe trotuar, accidentînd mortal pe Floarea Puiu (flotantă în str. Stan Tabără nr. 26) în vîrstă de 69 ani.

● Într-o scrisoare adresată Miliției Capitalei, Maria și Victor Bețea (str. Vasile Gherghel nr. 90) mulțumesc subofițerilor Marin Boacă și Vasile Ivașcu care au intervenit operativ la localizarea unui incendiu produs în locuința lor în timp ce lipseau de acasă. Datorită operativității celor doi milițieni a fost salvat un copil care dormea în casă, ușa fiind încuiată.

● Au fost depistați și arestați Ion Vîlceanu (com. Turburia jud. Gorj), Ștefan Bozgan (com. Dolhești jud. Neamț) și Nicolae Drăgușiu (com. Mihai Viteazul jud. Constanța) autori ai unor furturi săvîrșite în nopțile de 14/15 ianuarie, 9/10 și 12/13 februarie a.c. Valoarea obiectelor furate, parte din ele găsite asupra infractorilor, se ridică la peste 30 000 lei. Lucrurile furate nu țin de cald...

● Stelian Anghel (com. Chitila str. Dornei nr. 5 B) mecanic auto la întreprinderea Ceramica, a săvîrșit următoarele trei infracțiuni: a furat o mașină, a circulat cu ea fiind sub influența alcoolului și a condus-o fără permis. Pentru acest cumul de infracțiuni va primi o pedeapsă pe măsură.

OFICIUL DE STAT PENTRU INVENȚII ȘI MĂRCI

str. Nuferilor nr. 24, sectorul 7, angajează prin

CONCURS SAU TRANSFER

— 2 examinatori (ingineri sau diplomați universitari) pentru sectorul de chimie (1 specialist în utilaje pentru industria chimică și 1 specialist în chimia organică)

— 1 economist principal.

— 1 muncitor fotoreproducător.

Condiții prevăzute de Legea nr. 12/1971. Informații la tel. 13.76.05.

INFORMAȚIA SPORT

Turneul internațional de șah

Taimanov sau Ghizdavu?

Ieri, în Turneul internațional de șah a fost o „zi plină", dimineața disputîndu-se partidele întrerupte, iar după-amiază runda a XIII-a. La continuarea întreruptelor, Ghizdavu a obținut 2½ p, învingîndu-i pe Stanciu și Fichtl și remizînd cu Stoica. Alte rezultate: Taimanov—Fichtl 1—0; Stoica—Ghițescu 1—0; Pytel—Partoș 1—0; Fichtl—Rukavina remiză. În runda de după-amiază, Ghizdavu nu a putut trece de rezistența lui Rukavina, remizînd, ca și Gheorghiu cu Spiridonov și Ungureanu cu Stoica. Au învins: Partoș pe Honfi și Knaak pe Ghițescu.

Situația în clasament s-a limpezit, în sensul că primul loc a rămas să și-l dispute **Taimanov** și **Ghizdavu**, partida decisivă avînd loc astă-seară. După Taimanov și Ghizdavu, ambii cu cîte 9 p, se află: Partoș, Knaak 7½ p; Honfi 7 p; Gheorghiu, Rukavina 6½ p etc.

★

Alexandra Nicolau a repurtat un succes de prestigiu, cîștigînd turneul internațional de la Belgrad. Reprezentanta noastră (care a dominat net competiția) a încheiat turneul cu un avans de 2 p, totalizînd 9 p. Pe următoarele locuri: K. Jovanovici (Iugoslavia), Veroczi (Ungaria), Sul (U.R.S.S.) 7 p etc.

La sfîrșitul săptămînii

Tenis în aer liber

Pe terenurile (cu bitum) ale Palatului pionierilor se vor disputa sîmbătă și duminică primele întreceri de tenis în aer liber. Competiția, organizată de clubul „Cutezătorii", este rezervată juniorilor și copiilor, între 12 și 16 ani. De notat că, pentru fiecare categorie de vîrstă, se vor alcătui clasamente — primii clasați urmînd să fie răsplătiți cu diferite premii.

INSTITUTUL PENTRU OCROTIREA MAMEI ȘI COPILULUI

str. Polizu nr. 50, sectorul 8, ANGAJEAZĂ PRIN CONCURS

DESENATOR TEHNIC.

Condițiile de angajare sînt cele prevăzute de H.C.M. 2351/1969. Examenul se va ține în termen de 10 zile de la apariția anunțului. Cei interesați se vor adresa la tel. 18.10.07.

OPERA ROMÂNĂ ANUNȚĂ

REPERTORIUL din perioada 21—27 martie a.c

Miercuri 21 martie,	ora 19	—	GISELLE
Joi 22 martie,	ora 19	—	TURANDOT
Vineri 23 martie,	ora 19	—	ION VODĂ CEL CUMPLIT
Sîmbătă 24 martie,	ora 19	—	MADAME BUTTERFLY
Duminică 25 martie,	ora 11	—	PRIMĂVARA
Marți 27 martie,	ora 19	—	FLAUTUL FERMECAT

Biletele se găsesc la casa Operei române din bd. Gheorghe Gheorghiu-Dej nr. 70—72, tel. 13 18 57 și la agenția din calea Victoriei nr. 40 (pasajul Majestic), tel. 16 48 20, zilnic între orele 10—13 și 17—19.

INTREPRINDEREA COMBUSTIBILUL A MUNICIPIULUI BUCUREȘTI ANUNȚĂ

pe consumatorii de combustibili solizi că

PROGRAMAREA COMENZILOR

pentru anul 1973 se prelungește pînă la 31 MARTIE 1973.

În acest scop consumatorii care încă nu s-au programat sînt invitați să se prezinte urgent la depozitele de care aparțin.

TEATRUL DE OPERETĂ REPERTORIUL

de la 21—27 martie 1973

Miercuri	21.III, ora 19,30	—	Voievodul țiganilor
Vineri	23.III, ora 19,30	—	My fair lady
Sîmbătă	24.III, ora 19,30	—	Se mărită fetele
Duminică	25.III, ora 10,30	—	Soarele Londrei
Duminică	25.III, ora 19,30	—	Spune, inimioară, spune
Marți	27.III, ora 19,30	—	Sînge vienez

Din jurul ringului

● Turneul pe categorii de greutate ● Experiment care — nu o dată — s-a dovedit dăunător ● M. Ploieșteanu, un nume care se impune ● Juniorii bucureșteni în „febra" ultimelor reuniuni ● Regulamentul, valabil numai pentru sportivi?

● Aminat cu o săptămînă, „Turneul pe categorii de greutate" va începe duminică, în trei localități: Oradea, Pitești și Iași. Lista participanților arată astfel: la Oradea: semimuscă 19; semiușoară 40 (!); mijlocie mică 31; semigrea 18; Pitești: cocoș 28; ușoară 33; semimijlocie 23; grea 10; Iași: muscă 18; până 31; mijlocie 16. Cum se vede, 269 de candidați pentru 11 locuri. Să sperăm că acest adevărat festival al boxului românesc nu va rămîne în amintire numai din punct de vedere cantitativ, ci și... calitativ.

● Apropo de „Turneul pe categorii de greutate". O serie de pugiliști au optat pentru alte categorii decît la cele la care au evoluat în ultima vreme. De pildă, **N. Păpălău** va concura la „semimijlocie"; **A. Cojan** la „cocoș"; **Gh. Ciochină** la „pană"; **C. Cojocaru** la „semigrea"; **I. Gyorfi** la „mijlocie". De ce această „oscilație"? Se pare că este vorba de încercări de a găsi „culoare" mai favorabile obținerii unui loc fruntaș. Cel mai mult surprinde trecerea după bunul său plac (și nu pentru întîia oară) de la o categorie la alta a lui Gyorfi. Nu putem să nu coroborăm asemenea fluctuații cu evoluțiile sale slabe pe plan intern și eșecurile (aproape în serie) pe plan internațional...

● După recenta performanță a lui V. Tecuceanu la Belgrad (medalie de aur la „Trofeul Oscar"), duminică seara un alt pugilist s-a afirmat într-o prestigioasă competiție. Este vorba de Mihai Ploieșteanu care, la „Turneul Strandjata" de la Iambol (Bulgaria) a cucerit medalia de aur la categoria pană, în urma unei suite de trei victorii — ultima în fața componentului lotului olimpic al Bulgariei, Kuncev. M. Ploieșteanu — un reprezentant al speranțelor noastre — nu a împlinit nici 20 de ani — este membru al clubului „Progresul" și elev al antrenorului Toma Rădulescu. De notat că succesul lui M. Ploieșteanu coincide cu prima sa deplasare peste hotare și că a fost selecționat în urma unei victorii fără drept de apel asupra lui A. Dumitrescu, campion continental în 1969. Ținînd seama de calitățile de care dispune (probate printr-un șir de succese remarcabile) sugerăm federației de specialitate de a-i permite înscrierea — deși termenul a expirat — la „Turneul pe categorii de greutate".

● Campionatul municipal al juniorilor (considerat și ca etapă de zonă a campionatului național) continuă duminică, în sala Progresul, de la ora 10, cu cea de a 8-a reuniune. Programul cuprinde 16 meciuri — 11 de juniori mari și 5 de juniori mici. Pînă la desemnarea celor 24 de campioni ai Capitalei (la ambele categorii de virstă) au mai rămas de disputat cinci gale. Iată și o situație a pugiliștilor rămași în competiție: Energia 23 (din 37); Constructorul 15 (33); Progresul 13 (29); Dinamo 13 (22); Steaua 12 (25); Rapid 9 (24); Viitorul 8 (16); Metalul 6 (14); Olimpia 5 (8); C.S.S. 3(11); Voința 3 (5); Semănătoarea 2 (4); C.P.M.B. 2 (10); Grivița Roșie 1 (4).

● Antrenorii țin foarte mult ca elevii lor să apară în public într-o vestimentație regulamentară. Numai că nu puțini sînt antrenorii care fac notă discordantă, însoțindu-și elevii la colțul ringului, în ținută de stradă. Printre „contravenienți": **Gh. Zamfirescu, M. Nicolau, Gh. Lungu, Gh. Tomescu, Luca Romano, Tedi Niculescu, M. Diaconescu**, ultimul fiind chiar președintele colegiului municipal de antrenori!

D. Porumbacu

C. M. de hochei pe micul ecran

Iubitorii sportului vor putea urmări evoluția echipei României în cadrul campionatului mondial de hochei (grupa B) prin intermediul micului ecran. Iată programul transmisiilor: miine, de la ora 22,30: **România—Austria** (înregistrare); sîmbătă 24 martie, ora 22,40: **România—Japonia** (înregistrare); duminică 25 martie, ora 22,35: **România—Italia** (înregistrare); marți 27 martie, ora 22,45: **România—R.D.G.** (înregistrare); miercuri 28 martie, ora 15: **România—Elveția** (direct); vineri 30 martie, ora 11,00: **România—S.U.A.** (direct) și sîmbătă 31 martie, ora 15,00: **România—Iugoslavia** (direct). În afara acestor meciuri, mîine, de la ora 11,00 va fi transmis în direct jocul **S.U.A.—Japonia.**

GRĂDINIȚA DE COPII

(Urmare din pag. I)

survenite în condițiile naturale de mediu, asigurînd dezvoltarea fizică armonioasă a copilului, cultivarea unor calități fizice și psihice valoroase.

Iulia Țăranu: Într-adevăr, educația fizică se împletește strîns cu dezvoltarea unor calități psihice, morale, cum sînt perseverența, curajul, prezența de spirit, cinstea, voința de a depăși obstacolele, stăpînirea de sine și altele. Bineînțeles că reușita educației fizice depinde nu doar de o bună cunoaștere a particularităților de virstă ale copiilor, ci și de studierea atentă a particularităților fiecărui copil în parte. Unii copii vin cu anumite deprinderi incorecte, cu deficiențe, pe care trebuie să le îndreptăm cu prioritate.

F.C.: Soțul meu este profesor de educație fizică și înțeleg că educarea fizică a copiilor în grădinițe este o activitate mai mult decît obligatorie, întrucît la virsta preșcolară se pune adevărata temelie a personalității integrale a copilului, inclusiv a fizicului său, a unor trăsături de mare valoare în profilul unei națiuni, cum sînt vigoarea, rezistența la eforturile în muncă, capacitatea de a realiza mari performanțe sportive, curajul, tenacitatea etc. Ne străduim să răspundem acestui înalt comandament, îngrijindu-ne de perfecționarea calificării educatoarelor în această privință și de înzestrarea grădiniței cu necesarul efectuării în cît mai bune condiții a educației fizice. Ne-am procurat, de exemplu, aproape toate aparatele de gimnastică prevăzute în „Îndrumător", iar copiii din grupele mari fac exercițiile fizice îmbrăcați în costumașe de sport.

Exemplul pozitiv al acestei grădinițe este propriu și multor altor instituții de învățămînt preșcolar de acest fel. Din păcate, însă, există și grădinițe de copii unde educația fizică nu este privită ca o activitate principală. Directoarea Florica Cubuș de la Grădinița nr. 59, cu cămin săptămînal (în același timp și educatoare la o grupă mijlocie de 24 de copii), deși veche în „meserie", nu ține seama de particularitățile individuale ale copiilor în executarea exercițiilor fizice, și chiar și pe cele de virstă le neglijează, amestecînd preșcolarii de 3 ani cu cei de 5 ani. Educatoarea Ioana Nița (de fapt... profesoară de limba română!) de la Grădinița nr. 7 cu cămin, nu face distincție între comportamentul unui copil față de celălalt la educația fizică, iar dacă totuși semnalează manifestări de incorectitudine flagrantă în mersul unor copii, nu se preocupă de aplicarea individuală a unor măsuri de corectare. Aici sînt mai puțin cunoscute materialele de specialitate, referitoare la psihologia și pedagogia preșcolarului, sau la metodica activităților desfășurate cu copiii dintr-o grădiniță. La alte grădinițe (de exemplu nr. 70 cu orar redus), astfel de materiale joacă rolul de exponate de vitrină, dar sînt prea puțin consultate.

Este necesar ca educației fizice în grădinițele de copii să i se acorde o atenție prioritară, dat fiind că — sîcî în mod special — aceasta nu constituie doar o simplă „dexteritate", ci o activitate de bază, menită să asigure dezvoltarea echilibrată și vigoarea noilor generații, rezervele de energie ale națiunii noastre.

RECOM

ACȚIUNI DE GOSPODĂRIRE A ORAȘULUI

Lucrătorii salubrității la datorie

În ultima vreme, salariații Întreprinderii de salubritate au lucrat, fiecare, cîte 10, 12 sau chiar și mai multe ore. După nevoie. Cu sprijinul zecilor de mii de cetățenii, ei au contribuit activ la înlăturarea zăpezii de pe sute de străzi principale, 150 km de artere de penetrație în oraș.

În ultimele trei zile au intrat adînc în inima cartierelor, spre marginea orașului, „atacînd" urgența a II-a.

...Pînă azi dimineață, lucrătorii salubrității au contribuit la transportul a peste 300 000 mc de zăpadă. Acum pe agenda de lucru a I.S.B. figurează evacuarea reziduurilor menajere. De aceea, peste 100 de autospeciale cu 400 lucrători acționează în schimburi de 12 ore. Am fost asigurați că și sub acest aspect, în cîteva zile, situația va reveni la normal.

Alo, 08?

Alături de toți cetățenii, pompierii militari își fac datoria, în aceste zile, acționînd — de astă-dată — împotriva apei! Iată două secvențe, din multe altele, în care ei au raportat simplu, ostășește: „Misiunea a fost îndeplinită"...

● O companie de pompieri este chemată de urgență la ferma din Mogoșoaia, din șos. Odăilor nr. 6. Apele bălteau pe o suprafață de aproape 3 000 mp. Motopompele pompierilor, al căror rost e să pompeze apa, de data asta o absoarbe. Se acționează cu aceeași promptitudine ca și în caz de incendiu.

● Alt telefon la 08. Pompierii sînt solicitați să intervină în intr. Borceag, sectorul 4. Apele răsăriseră ca din pămînt în curtea casei cu numărul 14, amenințînd cu inundația 30 de locuințe. Echipa de intervenție condusă de serg. C. Negru nu întîrzie nici un minut. Intră în funcțiune motopompa și acum cetățenii își pot vedea liniștiți de rosturile lor.

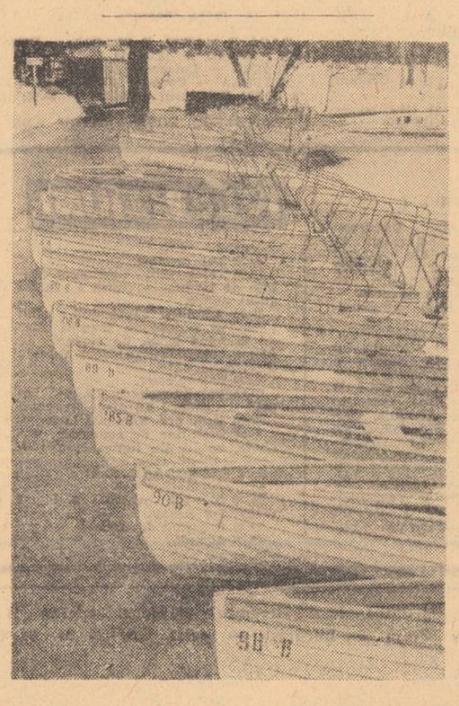

Flotila Cișmigiului așteaptă comanda de lansare la apă, pe care sperăm că — „primăvara asta, totuși..." — „amiralitatea" I.C.A.B. o va da cît mai curînd.

Emoția primului examen

(Urmare din pag. I)

șoseaua Pantelimon am împrumutat un manual de materialism dialectic și am aprofundat noțiunile predate cu datele din bibliografia indicată.

În timp ce muncitorul-student Vasile Copăeru îmi spune cele de mai sus, de la examen iese, cu carnetul în mînă și cu aceeași expresie de triumf întipărită pe figură, **Tiberiu Mihăescu**, proiectant la Institutul de proiectări pentru industria ușoară.

— Zece, răspunde el la întrebarea unanimă a colegilor, care, apoi, vor să mai știe și ce bilet i-a „căzut".

Urmează **Dumitru Covei**, cu nota 8, **Neculai Albu**, tot cu 8... Apoi **Ștefan Deleanu**, tehnician la Trustul de instalații pentru industria chimică, obține nota maximă.

— De un mare ajutor în pregătirea examenului ne-a fost un compendiu întocmit de tovarășul conferențiar doctor Nicolae Dumitru, multiplicat și difuzat prin biblioteca Institutului de construcții. Acest compendiu intitulat **„Noțiuni, definiții, scheme logice din cursul de materialism dialectic"**, a fost pentru noi un bun instrument de recapitulare a materiei în zilele care au precedat examenul.

— Cîte examene mai aveți de dat în prezenta sesiune?

— Două: la Materiale de construcții pentru instalații și la Matematică. Examenul la „Materiale"... nu cred să constituie pentru mine o problemă deosebită, deoarece am absolvit nu de mult o școală tehnică de construcții. Cît despre matematică, am lucrat metodic și, ori de cîte ori am avut dificultăți, am apelat la tovarășul asistent care a condus seminariile la această disciplină.

FABRICA CHIMICĂ „SINTOFARM"

strada Ziduri între Vii nr. 22, sectorul 2, anunță

CONCURS

pentru ocuparea posturilor de șef serviciu contabilitate, economist principal specialitatea planificare, ingineri chimiști.

De asemenea, angajează:

— Dactilografe principale
— Instalatori industriali
— Fochiști
— Tinichigii
— Lăcătuși
— Compresoriști
— Operatori chimiști

— Muncitori necalificați pentru calificare în meseria de operatori chimiști, vîrsta 18—45 ani.
— Muncitori necalificați în secțiile de producție și transporturi.

Cei interesați trebuie să aibă domiciliul în București sau în județele apropiate, pînă la 60 km.

I.C.S.I.M. București, serv. personal, str. Nicolae Racotă nr. 21, sectorul 1, tel. 17.66.50, interior 904, angajează DACTILOGRAFĂ în condițiile Legii nr. 12/1971.

ÎNTREPRINDEREA de construcții și prestări construcții, Ilfov, București, șos. Panduri 24, tel. 31.28.20, angajează, pentru baza Progresul, TEHNICIAN utilaje, TEHNICIAN normator, REVIZOR tehnic auto, TINICHIGIU auto, MECANIC utilaje, GESTIONARI materiale.

ÎNTREPRINDEREA canal-apă București, str. Oteteleșanu nr. 2, angajează, pentru sezonul 15 aprilie — 31 august 1973, bărbați avînd vîrsta între 18—40 ani, pentru posturile de SALVATORI sezonieri la strandurile de pe lacurile Capitalei. Solicitanții trebuie să fie buni înotători și să aibă cunoștințe de prim-ajutor. Informații suplimentare se pot obține de la ICAB — Gospodăria lacuri — șos. București — Ploiești nr. 4, tel. 17.37.18.

ÎNTREPRINDEREA de salubritate București angajează MUNCITORI necalificați pentru salubrizarea orașului (bărbați și femei), la curățat străzi și încărcători, ȘOFERI, TRACTORIȘTI autocisterniști, LĂCĂTUȘI montatori agregate categ. 4—6, LĂCĂTUȘI constr. metalice categ. 4—6, STRUNGARI, FREZORI, ELECTRICIENI auto, FOCHIȘTI, INSTALATORI sanitariști, PAVATORI, LĂCĂTUȘI întreținere, TINICHIGIU șantier, INGINER energetic. Se angajează muncitori și din provincie, întreprinderea asigurînd cazare la dormitoare, atît pentru bărbați cît și pentru femei. Informații suplimentare la serv. personal, calea Plevnei nr. 80, sectorul 7, telefon 49.50.30, int. 140.

I.A.P.L. „Vulcan", șos. N. Titulescu nr. 106, angajează CASIER principal, în condițiile Legii 12/1971.

FABRICA de casete radio și televizoare, șos. Pantelimon nr. 161, angajează ASCUȚITORI scule, STRUNGARI metale și ÎNTREȚINĂTORI linie CF

GRUPUL școlar comercial „Nicolae Kretzulescu", bd. Hristo Botev nr. 17, sectorul 4, angajează ADMINISTRATOR internat-cantină, în condițiile prevăzute de Legea nr. 12/1971. Informații suplimentare la sediul școlii.

ÎNTREPRINDEREA instalații montaj izolații, str. Lipscani nr. 33, sectorul 4, angajează, pentru șantierele din București, ȘEFI depozit, MAGAZINERI materiale de instalații, DACTILOGRAFĂ (pentru sediul întreprinderii). Angajarea se face conform Legii nr. 12/1971. Prezentarea zilnic la sediul întreprinderii, între orele 8 și 15, la serv. personal.

FABRICA DE TRICOTAJE „CRINUL"

str. Nerva Traian nr. 22 sectorul 3, anunță EXAMEN SAU CONCURS la data de 23 martie, ora 8, pentru ocuparea postului de șef serviciu prețuri, cu îndeplinirea condițiilor de studii și stagiu conform Legii 12/1971.

Informații suplimentare la serv. personal, tel. 21.60.98, int. 99.

FABRICA ADESGO

calea Șerban Vodă nr. 220, sectorul 5, angajează prin

CONCURS sau EXAMEN

contabil principal, cu respectarea condițiilor prevăzute de Legea nr. 12/1971. Relații suplimentare la serv. personal-învățămînt, telefon 23.68.90, interior 126.

DEPUNERI PE LIBRETELE DE ECONOMII CU DOBÎNDĂ ȘI CÎȘTIGURI ÎN AUTOTURISME ȘI LIBRETELE DE ECONOMII PENTRU CONSTRUIREA DE LOCUINȚE ÎN VEDEREA PARTICIPĂRII LA TRAGEREA LA SORȚI PENTRU TRIMESTRUL II 1973

DIRECȚIA MUNICIPALĂ BUCUREȘTI A CASEI DE ECONOMII ȘI CONSEMNAȚIUNI face cunoscut depunătorilor care doresc să participe la tragerile la sorți pentru trimestrul II 1973 ale libretelor de economii cu dobîndă și cîștiguri în autoturisme și libretelor de economii pentru construirea de locuințe că pot efectua depunerile necesare pînă la data de 31 martie 1973.

La tragerile la sorți trimestriale participă libretele care au în tot cursul trimestrului un sold minim de 5000 lei provenit din depuneri anterioare trimestrului pentru care se efectuează tragerea respectivă.

După cum este cunoscut, la tragerile la sorți ale libretelor de economii cu dobîndă și cîștiguri în autoturisme, C.E.C. acordă numeroase cîștiguri în autoturisme de diferite mărci, iar la tragerile la sorți ale libretelor de economii pentru construirea de locuințe, depunătorilor le sînt acordate importante cîștiguri în bani.

Avantajul specific oferit de libretele de economii pentru construirea de locuințe îl constituie faptul că titularii libretelor cîștigătoare beneficiază de prioritate la contractarea de locuințe proprietate personală, dacă folosesc în acest scop cîștigurile obținute.

Produse de calitate superioară, costuri cît mai reduse

(Urmare din pag. 1)

nizatorice în toate secțiile uzinei. Astfel, dacă, pe baza noilor tehnologii de turnare, procentajul de rebut din sectoarele calde scade, în același timp, secțiile de prelucrări mecanice beneficiază de posibilități tehnice pentru diminuarea deșeurilor rezultate în urma operațiunilor de debitare. Că lucrurile așa stau ne-o dovedesc rezultatele obținute de la începutul anului și pînă în prezent. S-a realizat, prin autoutilare, mașina de debitat cu disc abraziv, care elimină tăierea prin sudură a tablelor de 10 mm, iar în curînd, se vor introduce croirea complexă a tablelor și debitarea centralizată, pe baza cărora se vor obține peste 25 tone economii de metal.

Desigur, căutările acestui colectiv nu s-au oprit la procedeele pe care ne-am obișnuit să le numim „clasice". Alte resurse — pînă acum nevalorificate — vin să întregească ansamblul de măsuri menite să contribuie la creșterea eficienței economice. Un exemplu elocvent ni-l oferă înlocuirea robinetelor de apă și combustibil de la toate produsele în fabricație. Fabricarea acestor accesorii în uzină lua mult timp și, dată fiind slaba specializare, se consuma 1,8 kg metal pentru o singură bucată, în loc de 0,8 kg, cît cîntărește produsul similar procurat în prezent de la o întreprindere specializată într-o asemenea fabricație. Economia care se preconizează a fi obținută pe această cale este de peste 500 000 lei.

Înlocuitorii metalului — masele plastice — se află, după cum este cunoscut, în plină afirmare și în industria constructoare de mașini, ele găsind — datorită posibilităților de utilizare multiple și calităților deosebite pe care le posedă — un vast cîmp de aplicabilitate. N-am putea spune, în acest sens, că la uzina „Timpuri noi" s-au valorificat toate resursele, dar, oricum, începutul este promițător. În acest an, apărătoarele de la suflantele compresoarelor 6 C 1 și ale motoarelor S-18 nu vor mai fi fabricate din metal, ci din material plastic. Totalizînd avantajele acestei înlocuiri (economii de metal, manoperă, reducerea cheltuielilor de regie), calculele atestă o reducere a cheltuielilor, la nivelul unui an, cu circa 1 500 mii lei.

Un alt capitol tratat cu o deosebită atenție a fost acela al costurilor la manoperă. Avînd o pondere mare în structura prețului de cost, reducerea acestor cheltuieli constituie o preocupare permanentă pentru colectivul uzinei. Principala cale : creșterea productivității muncii. Iată și cîteva măsuri care urmează a fi materializate încă în cursul acestui trimestru : aplicarea șantării combinate și simultane a elementelor de supapă pentru compresoare și alte repere (o creștere de pînă la 500 la sută a productivității muncii !), darea în exploatare a mașinii pentru electrorefularea unor piese de tip bulon, supapă, șurub etc., proiectată de serviciul tehnic și realizată prin autoutilare, care va duce la creșteri de 200—300 la sută.

Dar, oricît de multe și bune ar fi măsurile cu caracter tehnic, ele nu pot rezolva totul. Ne referim aici la importanța hotărîtoare ce revine factorului uman. Or, la acest capitol mai sînt multe de făcut. Se impune, în primul rînd, întărirea disciplinei pe locul de muncă. Situații ca cele petrecute anul trecut nu trebuie să se mai repete. Ne referim la numărul mare al absențelor, la lipsa unei asistențe tehnice corespunzătoare în schimburile II și III, dar, mai ales, la nerespectarea tehnologiilor de producție. Multe din produsele realizate în 1972, care la omologare aveau prevăzut un coeficient de rebut de numai 5 la sută, au ajuns ca, pe parcurs, să înregistreze o creștere a lui cu pînă la 30 la sută. Este un exemplu care ne scutește de alte comentarii.

Desigur, eradicarea acestor lipsuri — în care sens se acționează energic — concomitent cu aplicarea întocmai a propriului plan de măsuri, oferă garanții sigure pentru realizarea și depășirea sarcinilor mobilizatoare din acest an. Bilanțul de pînă acum constituie în acest sens o deplină confirmare.

Una în statele de plată, alta în realitate

(Urmare din pag. 1)

pe alb că A. C. a încasat în luna decembrie cu peste 600 de lei mai mult pentru cu totul alte piese decît cele pe care le-a executat ; pentru luna ianuarie — culmea — nu figurează nici cu lucrări, nici cu bani încasați ! Pe statul de plată pe luna decembrie, semnătura este falsă, după cum se poate constata cu ușurință pe baza probei de care dispunem. Așadar, un mănunchi de incorectitudini !

...Sultana Ghircoiaș, str. Știrbei Vodă nr. 140, ne-a informat că a executat, întotdeauna, numai cureluțe de ceas și că niciodată nu a încasat mai mult de 1 300 lei pe lună. Dar, în acte, în decembrie, de exemplu, figurează cu suma de 1 843 lei pentru 450 cureluțe și... 100 de cordoane. Semnăturile de pe statele de plată nu-i aparțin.

Pe A. C. l-am găsit acasă, în str. Mihai Eminescu nr. 38. Iată relatarea sa : „Ultimele produse le-am realizat în octombrie anul trecut. De atunci n-am mai vrut să iau de lucru, deoarece eram pus să semnez state de plată în care se aflau înscrise sume mult mai mari decît valoarea produselor realizate de mine. În ultimul an am făcut numai cureluțe de ceas. Eu încasam pentru cît lucrasem. Restul rămînea la cei care efectua plățile, la tov. Emanoil Vlădescu".

— De ce nu ați sesizat organele competente să clarifice situația ?

— Părinții și fratele meu sînt cooperatori cu munca la domiciliu. Nu le-ar mai da de lucru...

Deci, începînd cu luna noiembrie, A. C. nu a mai lucrat pe bază de contract. În acte însă situația este cu totul diferită : noiembrie — 1.284 lei, decembrie — 1.584 lei (pentru 1 400 cureluțe ceas), ianuarie — 1.544 lei. Semnăturile de pe statele de plată sînt falsuri grosolane. Cine a încasat banii ?

Am discutat cu autorii (de fapt sau „morali — asta rămîne de văzut) ai falsurilor, Emanoil Vlădescu, responsabilul punctului de primire-predare a lucrului pentru domiciliu, și Bucur Gridan, șeful secției „Artizanat — piele", după ce i-am pus în fața datelor de care dispuneam. Au fost de acord cu concluziile noastre, dar Emanoil Vlădescu ne-a „explicat" că falsurile erau... necesare, deoarece produsele, care erau puse în sarcina contractanților, au fost în fapt realizate. De cine ? Cînd ? Cum ? Cine a lucrat ? Cine a încasat banii ? — rămîne de clarificat !

Menționăm că **cele de mai sus au fost constatate împreună cu tovarășii ing. Victor Chirița, de la U.C.M.B., și Mircea Trandafir, șeful serviciului organizarea muncii de la cooperativa „Arta aplicată".**

În legătură cu faptele grave pe care i le-am adus la cunoștință, tov. Petre Anghelache, președintele cooperativei, ne-a declarat : „Fiind vorba de încălcări flagrante ale normelor legale, vom solicita ca aspectele constatate să fie dezbătute în cadrul unei adunări generale a comuniștilor, ca fiecare să vegheze la locul de muncă la promovarea normelor de etică și echitate socialistă".

La rîndul său, tov. Leonida Dumitrașcu, vicepreședinte al U.C.M.B., ne-a spus : „Vom dispune o verificare de fond, apelînd în acest sens și la organele de miliție".

Deci, legea urmează a fi repusă în drepturile sale. Dar poate că, măcar de acum înainte, persoanele însărcinate cu controlul vor dovedi mai multă preocupare în activitatea preventivă, pentru a se evita asemenea grave încălcări ale legislației.

Atotștiutori

(Urmare din pag. 1)

cale de divorț și că portarul e certat cu nora-sa. Vine vorba, să zic, de muzică ușoară. Ei știu că vedeta X ține în casă un trombon. Vine vorba, să zic, de un inventator. Ei știu că toate invențiile i le face o mătușă dinspre partea mamei, un suflet extraordinar, o savantă și o martiră. Vine vorba, să zic, de o carte. Ei știu că autorul s-a inspirat dintr-un text... lapon de dinaintea erei noastre. Ei știu, ei știu, ei știu.

De fapt, ceea ce știu ei nu se rezumă la mărunțișuri. Ei știu și toate lucrurile mari din trecut, din prezent și viitor. Ei știu orice, oricînd, oriunde și oricît. Să nu dea dracul să călătorești în același compartiment de tren cu o asemenea făptură, că te umplu de atîtea informații, de atîta știință și te îngroși în așa hal, încît nu mai încapi, la coborîre, pe ușa vagonului. Și nu cumva să-l corectezi. Atotștiutorul va zîmbi cu dispreț : „Ei, na-ți-o frîntă că ți-am dres-o ! Te pui cu mine, domnule ? ! Să fim serioși".

De obicei, bravul enciclopedist nu întreține dialoguri. Dacă observă că-l contrazici și că nu te are în buzunar, preferă o altă victimă. Lui îi trebuie ascultători umili, fie și plicticiși, dar răbdători. El vrea să se audă, vrea să domine, vrea să se convingă de faptul că e unic, fără pereche, fără rival.

Cînd dau peste un palavragiu dintre aceștia, mă gîndesc mai cu seamă la cît timp vor fi pierdut alții din pricina lui și cu cîte inepții ne va fi poluat aerul. În orice caz, atotștiutorul e un agent penibil al mediocrității, care merită a fi pus la respect.

INFORMAȚIA pe tot globul

Iau amploare acțiunile greviste ale oamenilor muncii britanici

● Traficul aerian, serios perturbat de greva unor controlori ai zborurilor

● Spre încetarea lucrului în bazinele carbonifere ?

LONDRA 21. — Corespondentul Agerpres, Nicolae Piopeanu, transmite: În timp ce continuă greva lucrătorilor din industria gazelor, declanșată în urmă cu o lună, precum și greva salariaților nemedicali din numeroase spitale, noi și noi categorii de muncitori și funcționari britanici se alătură protestului împotriva politicii antiinflaționiste a guvernului care, în timp ce limitează orice sporire de salarii, lasă prețurile produselor și în special pe cele ale produselor alimentare să crească fără nici o stavilă.

Ieri a început greva unor salariați de la controlul traficului aerian, care a provocat serioase perturbări în circulația avioanelor. Astăzi, cîteva mii de școli din Londra și-au suspendat cursurile, ca urmare a grevei profesorilor. O acțiune de mare amploare se pregătește în rîndul minerilor : conducerea sindicatului a supus votului hotărîrea privind declanșarea unei greve naționale. Consiliile minerilor din patru mari bazine carbonifere — York, Scoția, Kent și din sudul Țării Galilor — au hotărît, în unanimitate, să recomande începerea grevei. Rezultatele votului vor fi cunoscute spre sfîrșitul acestei luni.

La Londra și Plymouth au avut loc ciocniri între pichetele de greviști și forțele polițienești. Mai mulți greviști au fost arestați.

Programul spațial „Soiuz—Apollo"

WASHINGTON 21 (Agerpres). — La Houston a avut loc o conferință de presă, în cadrul căreia au luat cuvîntul oamenii de știință și cosmonauții sovietici, prezenți la centrul american al zborurilor spațiale cu echipaje umane, care se pregătesc pentru experiențele comune în cadrul programului „Soiuz-Apollo".

După cum relevă agenția T.A.S.S., cu acest prilej, prof. K. Bușuev și cosmonauții Șatalov și Eliseev au relevat faptul că cosmonauții din cele două țări urmează să soluționeze numeroase probleme organizatorice și tehnice referitoare la realizarea programului spațial amintit. Se va acorda, în acest sens, o atenție deosebită pregătirii echipajelor.

Sharpeville: un simbol, o chemare

NU pot fi uitate victimele masacrului rasist de la Sharpeville : se împlinesc astăzi 13 ani de cînd, în această localitate sud-africană, poliția a ucis 69 de băștinași și a rănit alți 180 ; era răspunsul dat de regimul antiuman al apartheidului la o demonstrație pașnică a populației africane. Această represiune sîngeroasă a rămas în memoria oamenilor nu numai ca o scenă de coșmar, ci și ca un memento pentru conștiințe, ca o chemare la condamnarea hotărîtă a discriminării rasiale, la acțiuni energice, de amploare mondială, împotriva unor practici ce tind să perpetueze cruzimea fascistă și colonialistă și să mențină un pericol grav pentru cauza păcii și înțelegerii în lume. Tocmai pentru a avertiza mereu împotriva acestor practici revoltătoare, ziua de 21 martie a fost proclamată printr-o rezoluție a Adunării Generale a O.N.U., drept „Zi internațională pentru eliminarea discriminării rasiale".

Fiecare filă din dosarul apartheidului — și nu folosim aici doar o metaforă amară, ci ne referim la cantitatea imensă de documente care îl înfierează — este încărcată de fapte ce rănesc demnitatea și rațiunea omenească. Abuzînd de însuși înțelesul cuvintelor, regimul sud-african vorbește de „dezvoltare", de „dezvoltarea separată a raselor". Dar, așa cum bine se știe, formula aceasta vrea să însemne, în realitate, izolarea majorității locuitorilor țării, a celor peste 15 milioane de oameni de culoare, în cartiere-ghetou și în zone-ghetou pentru a-i menține în stare de înapoiere, pentru a-i putea exploata din plin, pentru a-i lipsi de orice drepturi politice și sociale. Apartheidul și-a întins tentaculele și asupra Namibiei, teritoriu ocupat ilegal de Republica Sud-Africană. El reprezintă principalul instrument de guvernare în Rhodesia dominată de rasiștii de la Salisbury. Aceeași pecete infamantă este purtată de colonialismul portughez, atît de zdruncinat în posesiunile sale din Africa australă. Dar plaga segregației rasiste supurează și în alte puncte ale globului, în unele state capitaliste care, sub aspectul evoluției economice, se află într-un stadiu avansat.

Simbolica semnificație a numelui Sharpeville a avut și are puternice rezonanțe în întreaga lume. În numeroase ocazii, opinia publică, guverne, personalități de frunte ale vieții politice și culturale au rostit protestul lor împotriva discriminării rasiale, solidaritatea lor cu lupta pentru egalitatea și libertatea tuturor națiunilor. Organizația Națiunilor Unite s-a pronunțat ferm în această privință. Să menționăm — printre manifestările cele mai recente — adoptarea, de către Comisia O.N.U. pentru Drepturile Omului, a programului unui Deceniu de luptă contra rasismului și a discriminării rasiale, pe baza proiectului elaborat de 11 state, între care și România. Participarea țării noastre la inițierea acestui program constituie încă o ilustrare a unei politici militante în sprijinul dreptului tuturor popoarelor de a-și decide singure destinul în condiții de egalitate deplină. „Toate națiunile, toți oamenii, indiferent de rasă, de culoare — spunea tovarășul Nicolae Ceaușescu în timpul vizitei sale în Africa — au aceleași drepturi — și trebuie să impunem ca aceste drepturi să fie respectate pretutindeni".

Cetățenii României — cărora socialismul le-a asigurat o egalitate efectivă, organică, pe toate tărîmurile de viață și activitate — înțeleg profund și susțin cu toată convingerea năzuința imperativă a umanității contemporane de a face să dispară rușinea rasismului și colonialismului. Ziua de azi prilejuiește poporului nostru reafirmarea solidarității sale unanime cu această nobilă luptă.

Anton Celaru

I.T.T. urmărea să creeze în Chile un climat de haos economic

WASHINGTON 21 (Agerpres). — William R. Merriam, vicepreședinte al societății „International Telephone and Telegraph", a recunoscut că I.T.T. intenționa să creeze un climat de haos economic în Chile — relevă agenția France Presse, citînd o parte din declarațiile făcute de acesta în fața subcomisiei senatoriale a S.U.A., care a deschis, ieri, o anchetă la adresa companiei, privind activitatea ei ostilă guvernului Salvador Allende.

Ancheta are drept scop, pe de altă parte, elucidarea problemei amestecului marilor companii nord-americane în treburile interne ale altor state și a modalităților în care acestea exercitau presiuni asupra politicii economice a statelor în cauză, precum și condițiile în care ele puteau influența însăși politica externă a S.U.A.

● HONOLULU. — Noi bombardamente asupra teritoriului cambodgian au fost efectuate de avioane militare ale S.U.A., între care s-au aflat aparate strategice de tip „B-52" — a anunțat, la Honolulu, un reprezentant al Comandamentului american din zona Oceanului Pacific. Unele dintre obiectivele atacate de aviația americană se află în imediata apropiere a orașului Pnom Penh.

„Conflictul codului" privit de pe pozițiile C.E.E.

BRUXELLES 21 (Agerpres). — Comisia Pieței comune a propus statelor membre să renunțe la aplicarea măsurilor vamale favorabile importului de produse piscicole islandeze, în cadrul acordului privind liberul schimb dintre Islanda și C.E.E., încheiat anul trecut — relatează agenția France Presse

După cum se știe, Islanda, care și-a extins limita apelor naționale de pescuit la 50 de mile de țărmul insulei, nu a ajuns încă la un acord în problemă cu doi dintre membrii majori ai Pieței comune — Marea Britanie și R. F. Germania — care se împotrivesc extinderii. Or, C.E.E. anunțase că va respinge „dezarmarea tarifară" în favoarea Islandei, în cazul în care nu se va ajunge la o soluție „satisfăcătoare" în problema zonei de pescuit islandeze.

Prima reducere tarifară acordată Islandei de către Piața comună urma să intre în vigoare la 1 iulie a.c. În cazul în care asemenea reduceri nu vor mai avea loc într-adevăr, relațiile dintre Islanda și Piața comună amenință să se înăsprească, deoarece produsele piscicole reprezintă 85 la sută din volumul exportului islandez în țările C.E.E.

„Jocul" fuziunilor

CRIZA sistemului monetar și divergențele comerciale din lumea occidentală sînt însoțite de o continuă înăsprire a luptei de concurență și a rivalităților dintre monopoluri. Fenomenul este vizibil în numeroase — și deseori infructuoase — pertractări pentru împărțirea piețelor, dar, mai ales, în intensificarea procesului concentrării capitaliste.

În Anglia, de pildă, numai în cursul anului 1972, 1200 întreprinderi mici au fost „preluate" de monopoluri. O sută de companii britanice din industria prelucrătoare vor concentra, pînă în anul 1980, două treimi ale întregii producții naționale din ramura respectivă. Patru concerne vest-germane și-au subordonat practic piața oțelului, dirijînd producția și stabilind prețurile de desfacere. În Japonia, fenomenul este ilustrat de faptul că, în prima lună a anului 1973, s-au înregistrat 400 de falimente, cauzate de un deficit total de 26 miliarde de yeni. Anul trecut, în Statele Unite ale Americii, s-au înregistrat 4804 fuziuni de firme din diverse sectoare ale economiei, ceea ce reprezintă un spor de 4 la sută față de anul 1971. Conform estimărilor făcute de „Consulting Grimm and Co." din Chicago, se așteaptă ca 5 000 de societăți să fuzioneze în 1973 pentru a putea face față concurenței în continuă creștere.

Accentuarea procesului concentrării monopoliste oferă cîtorva corporații puteri discreționare asupra multor milioane de salariați, fenomen ce trezește, pe bună dreptate, multiple temeri. O exprimă cu prisosință amploarea valului mișcărilor revendicative din țările occidentale.

E. J.

Vase românești în Golful Saint-Georges

(Urmare din pag. 1)

diverse pavilioane. În dreptul danei nr. 6, mă opresc pentru a nota numele cîtorva nave dintre cele acostate la țărm. La pupa lui „Bode" flutură steagul marinei comerciale a R.F.G., „Emel" arborează pavilionul turc. „Thyra Torm" vine din fiordurile norvegiene, „Drakor", din patria lui Hamlet, „Nadia K." este libaneză.

Iată și un nume cunoscut : „Arad", cu port de reședință Constanța, de la Marea Neagră. Tot aici mai sînt ancorate încă două nave românești : „Moldova" și „Buzău".

Urc la bordul „Aradului", întîmpinat prietenește de către comandantul Grigore Marin și de căpitanul secund Gheorghe Raiciu. Este ora prînzului. O parte din cei 22 de membri ai echipajului sînt adunați în sala de mese. De aici vine spre punte un miros îmbietor de sarmale.

În cabina comandantului, primele notițe încep să se adune în carnetul de reporter. „Arad", navă fruntașă pe flota noastră comercială, este la a 206-a călătorie din decursul celor aproape 12 ani de cînd a fost lansată la apă de pe cala șantierului naval din Drobeta-Tr. Severin. În ciuda tonajului său relativ redus — 1 100 tone —, a străbătut pînă acum în lung și în lat apele Mării Negre și ale Mării Mediterane, ancorînd în diverse porturi, pînă la Gibraltar. Actuala cursă Constanța — Beirut, parcursă în cinci zile, este cea de-a treia ieșire din acest an a „Aradului". La Beirut vasul nostru descarcă mărfuri generale pentru Liban și alte țări arabe din Orientul Mijlociu.

Întreb ce întîmplări deosebite a trăit nava în ultimele călătorii. Cei doi ofițeri, cu stagiu marinăresc de peste două decenii, rădică din umăr, căutînd să-și aducă aminte; pentru ei, străbătutul mărilor pe timp bun, ca și pe furtună, face parte din cotidian. Pînă la urmă îmi povestesc despre clipele grele trăite la sfîrșitul anului trecut, cînd o furtună năpraznică i-a surprins pe Marea Neagră, între Bosfor și Constanța, înclinînd nava la 36° și obligîndu-i să parcurgă un drum obișnuit de cîteva ore în trei zile și trei nopți. Echipajul „Aradului", format în majoritate din marinari tineri, a trecut cu bine acest examen, reușind să aducă vasul în port în perfectă stare.

Care este cea mai mare bucurie pe care o trăiește un marinar ? — îl întreb pe căpitanul secund, Gheorghe Raiciu. Îmi răspunde fără să se gîndească măcar o clipă : „Revederea țărmului patriei, reîntîlnirea cu cei de acasă, indiferent de durata cursei".

Acum, „Aradul" a ridicat ancora. Îndreptîndu-se spre patrie. În drum va face o scurtă escală pentru a încărca mărfuri în portul grecesc Veudia, din insula de legendă Millos.

Tricolorul românesc continuă însă să se oglindească în apele Beirutului. La dane au intrat acum „Moldova" și „Buzău", a 13-a și a 14-a navă românească acostate în primele luni ale anului 1973 la poarta comercială a Orientului Mijlociu. O mărturie în plus a relațiilor, în continuă dezvoltare, dintre România și țările arabe din această zonă a lumii.

pe scurt - de pretutindeni • pe scurt - de pretutindeni

● **WASHINGTON.** — Conducătorii delegațiilor sovietică și americană la sesiunea Comisiei mixte de colaborare tehnico-științifică, Vadim Trapeznikov, prim-vicepreședinte al Comitetului de Stat pentru Știință și Tehnică al U.R.S.S., și Guy Stever, directorul Fundației Științifice Naționale a S.U.A., au fost primiți de Kenneth Rush, subsecretar de stat al S.U.A. Cu acest prilej, a fost relevată importanța colaborării sovieto-americane în domeniul științei și tehnicii, exprimîndu-se convingerea că actuala sesiune va contribui la lărgirea relațiilor dintre cele două țări.

● **ROMA.** — Astăzi, va fi inaugurată la Roma a 20-a ediție a Expoziției electronice și nucleare, manifestare care va oferi o imagine completă asupra celor mai recente descoperiri din domeniul electronicii nucleare și spațiale. Paralel, se vor desfășura sesiuni științifice în cadrul unui congres, care va dezbate probleme legate de tehnica nucleară actuală

● **LONDRA.** — Un desen de Goya, avînd dimensiunile de 20 pe 15 cm, a fost cumpărat la o licitație, la Londra, contra sumei de 37 800 lire sterline. Aceasta este suma cea mai mare plătită pînă în prezent pentru un desen al artistului spaniol.

ZECE PERSOANE, originare din Irlanda de Nord, au fost puse sub acuzația de a fi participat la organizarea recentelor atentate cu bombe din capitala britanică. Sute de persoane au fost rănite și cîteva clădiri publice avariate (consecințele ar fi fost și mai grave dacă un număr de bombe n-ar fi fost dezamorsate la timp). **Printre edificiile care au suferit deteriorări se află și aceea a tribunalului Old Bailey** (în fotografie); **în primul plan : se examinează craterul lăsat de bombă.**

● **OSLO.** — Între 9 și 14 aprilie anul acesta, în capitala Norvegiei, va fi organizată o conferință internațională în scopul sprijinirii victimelor politicii de apartheid din Africa de Sud. Conferința va avea loc sub auspiciile Organizației Națiunilor Unite și ale Organizației Unității Africane. Au fost invitați reprezentanții a 65 de state și a nouă mișcări de eliberare națională de pe continentul african.

DUBLIN. — Bursa de valori irlandeză, una dintre cele mai vechi din lume (instituită în anul 1799), se va comasa, la 26 martie, cu organele similare din Marea Britanie, urmînd a forma o singură organizație, apreciată de agenția France Presse, drept „cel mai important grup financiar al Pieței comune, secundînd îndeaproape bursa din New York".

● **DACCA** — Primul recensămînt general al populației din Republica Populară Bangladesh va avea loc în luna noiembrie a.c. La operațiunile de recenzare vor lua parte peste 150 000 de persoane. Potrivit datelor estimative, populația Republicii Bangladesh este, în prezent, de aproximativ 75 de milioane.

AGER PRES ora 12

BRUXELLES. — Astăzi încep în capitala Belgiei negocierile între reprezentanții Comisiei C.E.E. și cei ai guvernului S.U.A., destinate examinării relațiilor comerciale reciproce.

ROMA. — Președintele R. F. Germania, Gustav Heinemann, va sosi astăzi la Roma într-o vizită oficială, la invitația președintelui Republicii Italiene, Giovanni Leone. În timpul șederii sale la Roma, președintele vest-german va avea întrevederi, la Palatul Quirinale, cu șeful statului italian, precum și cu primul ministru, Giulio Andreotti.

SAN MARINO. — Marele Consiliu General al Republicii San Marino a numit pe noii căpitani regenți ai țării, pentru semestrul 1 aprilie — 30 septembrie 1973.

Noii căpitani regenți sînt Francesco Maria Francini, democrat-creștin, care a mai ocupat o dată funcția de regent, și Primo Bugli, socialist, aflat acum la a treia regență.

SAO PAULO. — 108 copii au murit deshidratați, de la începutul lunii martie pînă acum, la Sao Paulo, ca urmare a valului de căldură care s-a abătut asupra acestei regiuni. Potrivit Serviciului Secretariatului Sănătății din Brazilia, o parte din aceste decese au fost grăbite și de malnutriția și condițiile insalubre din cartierele orașului Sao Paulo.

memento

TEATRE

GISELLE (Magdalena Popa, Ștefan Bănică, Petre Ciortea, Cristina Hamel. Dirijor : Cornel Trăilescu) — **Opera română**, tel. 16.48.20, ora 19.

VOIEVODUL ȚIGANILOR (Eugen Finăteanu, Lucia Roic, Daniela Voicu, Eugen Savopol, Iancu Groza, Coca Enescu. Dirijor : Constantin Rădulescu) — **Teatrul de operetă**, tel. 14.80.11, ora 19.30.

FANNY — **Teatrul național „I. L. Caragiale", sala Comedia**, tel. 14.71.71, ora 20.

JOC DE PISICI — **Teatrul „Lucia Sturdza Bulandra"**, tel. 14.60.60, ora 20.

O. MEMPHIS (Ioana Manolescu, Emil Hossu, Dorin Varga, Sandu Sticlaru, Melania Cirje, Al. Repan, Ion Punea, Ștefan Radof) — **Teatrul „C. I. Nottara", sala Magheru**, tel. 15.93.02, ora 19.30.

SCHIMBUL (Liliana Tomescu, Gilda Marinescu, Ștefan Iordache, Val Săndulescu) — **Teatrul „C. I. Nottara", sala Studio**, ora 20.

PREȘUL (Stela Popescu, Mircea Septilici, Aurel Giurumia, Cornel Vulpe) — **Teatrul de comedie**, tel. 16.66.60, ora 20.

TESTAMENTUL CÎINELUI (Magda Popovici, Tatiana Iekel, Ion Ciprian, Dumitru Furdui, Constantin Codrescu) — **Teatrul Mic**, tel. 15.65.88, ora 19.30.

SICILIANA (Dem. Rădulescu, Stelian Cremenciuc, Sanda Maria Dandu, Coca Gheorghiu, Constantin Răschitor, Dimitrie Dunea, Cristina Deleanu, Iulian Marinescu, Dodo Iconomu) — **Teatrul de revistă și comedie „Ion Vasilescu"**, tel. 12.27.43, ora 19.30.

SOLDĂȚELUL DE PLUMB (Gheorghe Gimă, Șerban Cantacuzino, Daniela Anencov, Mircea Mușatescu, Dumitru Anghel, Mișu Andrieșcu, Ion Gh. Arcudeanu) — **Teatrul „Ion Creangă"**, telefon 12.83.56, ora 16.

COPILUL ȘI CIOCÎRLIA — **Teatrul Țăndărică**, în sala Teatrului Giulești, ora 15.

DELFIN SHOW — **Circul „București"**, tel. 11.01.20, ora 19.30.

CINEMATOGRAFE

O ANCHETĂ DIFICILĂ — **Lumina** (16.28.35) — 9, 11.15, 13.30, 16, 18.15, 20.30.

COPILUL SĂLBATIC — **Capitol** (18.29.17) — 9.30, 11.45, 14, 16.15, 18.30, 20.45.

COWBOY — **Scala** (11.03.72) — 8.30, 11, 13.30, 16, 18.30, 21; **București** (15.61.54) — 8.30, 11, 13.30, 16, 18.30, 21.

PROGRAM PENTRU COPII — 9.30 ; CLOVNII — 10.45, 12.45, 13.15, 17.30, 20 — **Doina** (16.35.38).

ALFRED CEL MARE — **Luceafărul** (15.87.67) — 8.30, 11, 13.30, 16, 18.30, 21; **Festival** (15.63.84) — 8.30, 11, 13.30, 16, 18.30, 21; **Favorit** (31.06.15) — 10, 12.30, 15.30, 18, 20.30; **Gloria** (22.44.01) — 8.45, 11, 13.30, 16, 18.30, 20.45.

EXPLOZIA — **Înfrățirea între popoare** (37.14.70) — 15.30, 18, 20.15 ; **Popular** (35.15.17) — 15.30, 18, 20.15.

ORGANIZAȚIA — **Feroviar** (16.22.73) — 8.30, 10.45, 13.15, 15.45, 18.15, 20.45; **Excelsior** (18.10.68) — 8.45, 11, 13.30, 16, 18.30, 21; **Melodia** (12.06.88) — 8.45, 11, 13.30, 16, 18.30, 20.45; **Modern** (23.71.01) — 8.30, 11, 13.30, 16, 18.30, 21.

EU NU VĂD, TU NU VORBEȘTI, EL NU AUDE — **Grivița** (17.08.38) — 9, 11.15, 13.30, 16, 18.15, 20.30; **Miorița** (14.27.14) — 9, 11.15, 13.30, 15.45, 18, 20.30.

PE ARIPILE VÎNTULUI — **Patria** (11.86.25) — 10, 14.30, 19.15.

FATA CARE VINDE FLORI — **Aurora** (33.04.66) — 9.30, 12, 15.30, 18, 20.30; **Vitan** (21.39.82) — 10, 15.30, 18, 20.30.

CUPA GLOREI — **Timpuri Noi** (15.61.10) — 9—20.15 în continuare.

DACII — **Munca** (21.50.97) — 15.30, 18, 20.15.

MARIA STUART — **Buzești** (15.62.79) — 14.30, 17.

ANDREI RUBLIOV — **Buzești** (15.62.79) — 19.30.

DOMNULUI PROFESOR, CU DRAGOSTE — **Viitorul** (11.48.03) — 15.30, 18; **Floreasca** (33.29.71) — 15.30, 18, 20.30.

STRUCTURA CRISTALULUI — **Viitorul** (11.48.03) — 20.15.

O FLOARE ȘI DOI GRĂDINARI — **Tomis** (21.40.46) — 9, 12.30, 16, 19.30.

CU MÎINILE CURATE — **Lira** (31.71.71) — 15.30, 18, 20.15.

DRUMUL SPRE VEST — **Arta** (21.31.86) — 15, 17.45, 20.30; **Giulești** (17.55.46) — 15.30, 18, 20.30.

ANONIMUL VENEȚIAN — **Drumul Sării** (31.28.13) — 10, 15.30.

EGOR BULICIOV ȘI ALȚII — **Drumul Sării** (31.28.13) — 18, 20.15.

ADIO, ARME ! — **Central** (14.12.24) — 9, 12.30, 16, 19.30 ; **Volga** (11.91.26) — 9, 12.30, 16, 19.30; **Flamura** (23.07.40) — 9, 12.30, 16, 19.30.

DACĂ E MARȚI, E BELGIA — **Cotroceni** (49.48.48) — 15.30, 18.

TINERII — **Cotroceni** (49.48.48) — 20.15.

ZESTREA — **Cosmos** (33.19.15) — 15.30, 18, 20.15; **Progresul** (23.94.10) — 15.30, 18, 20.15.

TRANDAFIRI ROȘII PENTRU ANGELICA — **Dacia** (16.26.10) — 9, 11.15, 13.30, 16, 18.15, 20.30.

URSUL YOGI (15.30, 18) ; E O POVESTE VECHE (20.15) — **Rahova** (23.91.00).

POLIȚIA MULȚUMEȘTE — **Ferentari** (23.17.50) — 15.30, 18, 20.15.

SORA CARRIE — 16.30 ; CAVALCADA EROICĂ — 18.30, 20.30 — **Cinemateca** (sala Union — 13.49.04).

TELEVIZIUNE

AZI

PROGRAMUL I

15.55 Fotbal : Rapid București — Leeds United, meci retur în sferturile de finală ale „Cupei cupelor". Transmisiune directă de la stadionul „Republicii". În pauză — Tragerea Pronoexpres.

17.45 Curs de limba germană. Lecția a 45-a.

18.15 Telex.

18.20 Semnificații. Manifestul Comunist — operă de căpătîi a marxismului.

18.45 În dezbatere publică : ● Proiectul Legii privind dezvoltarea construcției de locuințe, vînzarea de locuințe din fondul de stat către populație și construirea de case de odihnă proprietate personală ● Proiectul Legii privind administrarea fondului locativ și reglementarea raporturilor dintre proprietari și chiriași.

19.00 Timp și anotimp în agricultură.

19.20 1001 de seri.

19.30 Telejurnal. Cincinalul înainte de termen — cauză a întregului popor.

20.00 Cîntecul săptămînii : „Îmi place să trăiesc cu fruntea sus" de Edmond Deda, pe versuri de Aurel Felea. Interpretează George Enache.

20.05 Teleobiectiv.

20.25 Telecinemateca. Ciclul Ingrid Bergman : Vă place Brahms?

22.20 24 de ore. România în lume.

23.00 Emisiune de reportaje, anchete, opinii din lumea sportului.

PROGRAMUL II

20.00 O viață pentru o idee : Gheorghe Spacu.

20.30 Program de circ.

20.40 Agenda.

20.50 Tineri interpreți.

21.30 Ghișeul.

21.50 Meridiane literare.

22.10 Roman foileton : Piatra lunii, după romanul lui W. Collins. Reluarea ultimului episod.

MÎINE

9.00 Curs de limba franceză. Lecția a 47-a.

9.30 Prietenii lui Așchiuță.

10.00 Telex.

10.05 Publicitate.

10.10 Steaua polară — emisiune de orientare școlară și profesională — reluare.

10.40 Meridiane literare — reluare.

11.00 Campionatul mondial de hochei pe gheață — grupa B : S.U.A. — Japonia. Transmisiune directă de la Graz.

13.15 Teleobiectiv — reluare.

13.35 Telejurnal.

4 Redacția și administrația, str. Brezoianu nr. 23—25 Centrala telefonică : 37 27 77. Secția scrisori și biroul juridic : 37 27 73. Publicitatea, str. 13 Decembrie 20, blocul 8, telefon 14 15 16. Cititorii din străinătate pot face abonamente adresîndu-se întreprinderii „ROMPRESFILATELIA" — Serviciul Import-Export Presă — București — calea Griviței nr. 64—66, P.O.B. 2001. 40 164

PROLETARI DIN TOATE ȚĂRILE, UNIȚI-VĂ !

CINCINALUL ÎN PATRU ANI ȘI JUMĂTATE

INFORMAȚIA Bucureștiului

ZIAR AL COMITETULUI MUNICIPAL BUCUREȘTI AL P.C.R. ȘI AL CONSILIULUI POPULAR AL MUNICIPIULUI BUCUREȘTI

Anul XX – Nr. 6084 | 4 PAGINI 30 BANI | Joi 22 martie 1973

ZI DE ZI, LA NIVELUL SARCINILOR MAXIMALE!

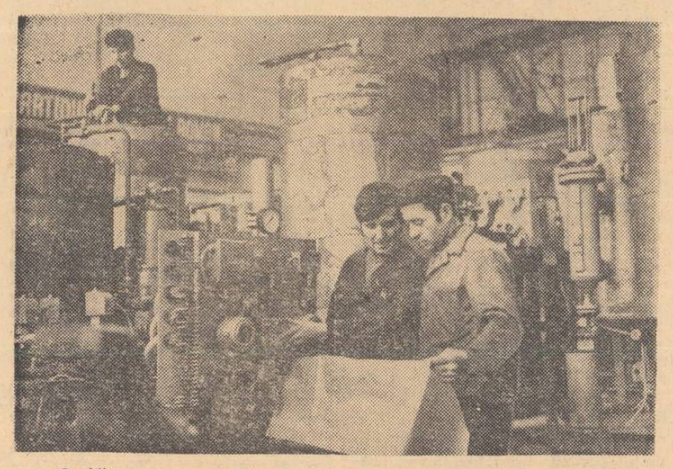

O obligație de prim ordin : verificarea, cu desenul tehnic în față, a modului de execuție a montajului generatoarelor de abur pentru încălzit trenuri. Așa înțeleg (cum se vede și în fotografia noastră) să acționeze maistrul Ion Grigore și șeful de brigadă Constantin Plăcintă din secția V (țevărie III) a uzinelor „Vulcan" pentru a realiza numai produse de calitate.

CREATIVITATEA TEHNICĂ ÎN ACȚIUNE

Creșterea productivității muncii, îmbunătățirea indicilor de utilizare a mașinilor, înzestrarea noilor capacități cu utilaje de mare complexitate tehnică, asigurarea unui flux de fabricație continuu, iată cîteva dintre principalele domenii în care activitatea de autoutilare — aflată în plină dezvoltare — își spune din plin cuvîntul. Iată, în acest sens, cîteva exemple semnificative pe care le consemnăm la :

● Uzina „Policolor"

Punerea în funcțiune, la termen, a noilor capacități de producție constituie, pentru colectivul de la uzina „POLICOLOR", unul din obiectivele căruia i se acordă o atenție deosebită. Principalele direcții de acțiune : sprijinirea constructorului — prin ore de muncă patriotică prestate la noile hale — și construirea, prin autoutilare, a unor utilaje și instalații care vor dota noile capacități. Iată în acest sens o recentă și valoroasă realizare obținută de un colectiv de la direcția mecano-energetic și echipa condusă de maistrul **Petre Titirici : finalizarea panourilor de forță și automatizare în construcție antiexplozivă. Eficiența ? Reducerea efortului valutar cu aproape 900 000 lei valută.**

● Uzina „Semănătoarea"

Mașini agregat, benzi transportoare, s.d.v.-uri adecvate fiecărui loc de muncă. Sînt numai cîteva din realizările sectorului de autoutilare de la uzina „Semănătoarea". Ce reprezintă ele pentru uzină ?

— În primul rînd — ne spunea tov. **Gheorghe Pîrvu,** secretarul comitetului de partid — realizarea acestor utilaje a vizat introducerea tehnicii noi în sectoarele de prelucrări mecanice, în special la atelierul de variatoare. Am asigurat astfel o bună ritmicitate a producției, iar productivitatea muncii a crescut de circa 6 ori. De pildă, noua linie de vopsire mecanizată a semănătorilor SPC-6 a permis reducerea atît a personalului auxiliar de deservire, cît, mai ales, a manoperei

E. M.

(Continuare în pag. a III-a)

O interesantă inițiativă în sprijinul viitorilor muncitori

Documentele Congresului al X-lea și ale Conferinței Naționale ale partidului, hotărîrile plenarelor Comitetului Central al P.C.R. din noiembrie 1972 și februarie-martie 1973 acordă o deosebită importanță problemelor cu privire la pregătirea cadrelor de muncitori calificați pentru noile capacități de producție ce vor intra în funcțiune în actualul cincinal, ridicarea necontenită a nivelului tehnico-profesional al tuturor muncitorilor, prin organizarea unor forme de învățămînt cît mai eficiente. În lumina acestor indicații,

B. Ioan

(Continuare în pag. a III-a)

PREȘEDINTELE REPUBLICII DEMOCRATICE SUDAN, GAAFAR MOHAMMED EL NUMEIRI, VA VIZITA REPUBLICA SOCIALISTĂ ROMÂNIA

La invitația președintelui Consiliului de Stat al Republicii Socialiste România, Nicolae Ceaușescu, și a tovarășei Elena Ceaușescu, președintele Republicii Democratice Sudan, Gaafar Mohammed El Numeiri, împreună cu soția, va face o vizită oficială în țara noastră, la începutul lunii aprilie 1973.

ieri | azi | mîine

● De cîteva zile, I.C.S. „Victoria" a organizat în cadrul magazinelor „Electronica" de pe bd. Magheru și „Victoria" transportul cu mijloace auto proprii, la domiciliul cumpărătorilor al mărfurilor cu volum mare (frigidere, aparate de radio și televizoare, paturi pentru copii, cărucioare, aspiratoare etc.). Faptul că acest serviciu era necesar ni-l demonstrează cele circa 30 de comenzi înregistrate zilnic. Pe cînd aceleași măsuri și la alte mari magazine ca „București" sau „Vulturul de mare" ?

● După o perioadă în care au sprijinit activitatea de deszăpezire, lucrătorii Întreprinderii de drumuri și poduri București și-au reluat activitatea pe șantiere. Ieri, de pildă, au început lucrările de decapare a pavajului pe str. Roma, în vederea modernizării părții carosabile.

În zilele următoare, pavatorii vor putea fi întîlniți și pe alte șantiere cum sînt cele de pe str. Dristorului, prelungirea Ghencea, str. Antiaeriană, șos. Chitilei, Drumul Taberei, precum și pe aleile de acces la blocurile ce se dau în folosință în acest trimestru. De asemenea, I.D.P.B. sprijină cu oameni, utilaje și materiale activitatea consiliilor populare ale sectoarelor pentru repararea stricăciunilor provocate de intemperii.

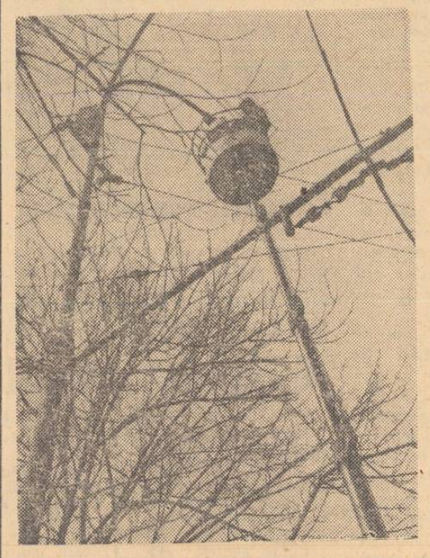

Una din echipele de intervenție ale I.D.E.B., în acțiune.

● Mîine, în sala Clubului sanitar din bd. Republicii nr. 21, elevii „Cursului de informare editorială", aparținînd Centrului de librării București, vor avea ca oaspeți pe poeții Virgil Teodorescu, Nina Cassian, Gabriela Melinescu, Mihai Negulescu, Augustin Ștefan Doinaș, Grigore Hagiu, Ilie Constantin și pe criticul literar Dinu Săraru. Cu acest prilej, va avea loc o discuție despre poezia românească contemporană.

O dată cu topirea zăpezii, în majoritatea bazinelor piscicole destinate pescuitului sportiv și producerii de puieți pentru repopulări, a apărut pericolul avarierii stăvilarelor. Pescarii sportivi din Capitală sînt chemați de către A.G.V.P.S. să participe la consolidarea malurilor lacurilor. În acest sens ei sînt invitați să la imediat legătura cu asociațiile ai căror membri sînt.

Între 6 și 20 aprilie

Vacanța de primăvară a elevilor

Au rămas doar două săptămîni pînă la vacanța de primăvară a elevilor. Dar de pe acum Consiliul municipal al organizației pionierilor, Inspectoratul școlar al municipiului București, Comitetul municipal U.T.C., ceilalți factori de răspundere, au alcătuit un amplu program de vacanță, prevăzînd acțiuni și manifestări cultural-educative și sportive în funcție de preferințele, dorințele, particularitățile de vîrstă ale elevilor. Acest program va fi discutat, în perioada următoare, cu pionierii și școlarii bucureșteni și de comun acord cu ei se vor stabili cele mai interesante și educative manifestări.

Printre acțiunile mari ce se vor desfășura în vacanța de primăvară, un loc aparte îl ocupă cele de la Palatul pionierilor. Aici vor avea loc : „Carnavalul primăverii", se vor proiecta filme artistice și documentare pentru copii, diferite spectacole susținute de cercurile de balet, de păpuși, de pian, acordeon — care funcționează la palat, ca

Ileana Barbu

(Continuare în pag. a III-a)

Obiectivul primordial pe șantiere: INTENSIFICAREA RITMULUI DE LUCRU

● Pe rol, aceeași problemă : amplasamente neeliberate și finanțări nedeschise ● De ce nu și schimbul II la nivelul celui dintîi? ● Acord global la toate obiectivele ● La ordinea de zi, și pregătirea frontului de lucru '74.

Anul acesta, constructorii bucureșteni au de făcut față unor sarcini sporite față de 1972. Numai în domeniul construcțiilor de locuințe numărul apartamentelor se ridică la 23 420, cu aproape 6 000 mai mult decît anul trecut.

Ce reflectă rezultatele obținute pînă în prezent ? Faptul că se lucrează la circa 20 000 apartamente cu predare în acest an, că o serie de blocuri se află într-un stadiu înaintat de finisare — urmează ca pînă la sfîrșitul trimestrului I să fie predate peste 2 200 de apartamente — că unele obiective au și fost predate beneficiarilor, ne îndreptățește să afirmăm că s-a demarat în condiții mai bune decît anul trecut, că munca pe șantiere a fost mai bine organizată, că fiecare colectiv este conștient de importanța sarcinilor ce-i revin în opera de modernizare și sistematizare a orașului. Totuși, pornind de la premisa că un număr de aproape 3 500 de apartamente prevăzute în planul pe anul în curs nu au fost încă atacate, că la o serie de obiective social-culturale nu au început lucrările de fundații, situația nu este de natură să ne mulțumească.

Căror cauze se datoresc rămînerile în urmă ? Constructorii afirmă că beneficiarii nu le-au asigurat din timp toate condițiile pentru a putea trece la începerea lucrărilor. Într-adevăr, Oficiul pentru construirea de locuințe proprietate personală și Direcția generală de gospodărie locativă nu au întocmit în termen formele necesare, iar după aceea nu au urmărit urgentarea rezolvării lor pentru eliberarea tuturor amplasamen-

Ioan Bălan

(Continuare în pag. a II-a)

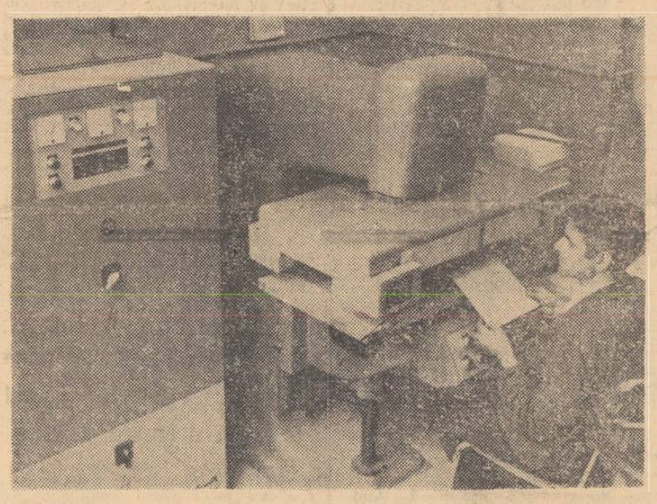

Mașini de sudat cu curenți de înaltă frecvență în dotarea unei fabrici de încălțăminte și marochinărie ar putea părea o inadvertență. Nu și pentru „Flacăra roșie", însă, care a introdus recent — la secția de marochinărie — o nouă tehnologie care înlocuiește sistemul clasic de coasere a poșetelor din p.v.c. cu unul modern, de sudare. Astfel, pe lîngă economiile realizate la manoperă și materiale, se eliberează unele capacități de producție, obținîndu-se, în același timp, o creștere de 10 la sută a producției de poșete.

În fotografie : Simion Nica, operator la mașina de sudat

Studenții

GEORGE CHIRILA

O lumină repede, ca însăși rostirea primăverii, ca întîia chemare a iubirii, cutreieră amfiteatrele. Se anunță un anotimp conceput în limitele unei munci susținute, ordonate și exigente : el se prelungește dincolo de foșnetul paginii scrise, al hîrtiei albe de calc purtînd însemnele viitorului proiect, al nopților de reflecție, al ceasurilor de laborator. Anotimpul studenției se răsfrînge armonios și deplin în celălalt anotimp: al producției, gîndit într-o osmoză firească. Elementele de o rară bogăție spirituală, cunoștințele ample, soluțiile îndrăznețe la atîtea și atîtea probleme pe care progresul tehnic contemporan le implică, iar societatea noastră le reclamă, se adaugă personalității tinerilor, constituie mobiluri trainice ale activității lor de mîine. Dar acest mîine începe azi. Studenții noștri înțeleg semnificația înaltă, cu un pronunțat caracter politic și social, a efortului pe care-l întreprind.

Spiritul tînăr, dar atît de acerb capabil de gesturi eroice, supus înnoirii, receptiv la tot ce devine în patrie — și în lume — se afirmă o dată în plus, pe coordonate multiple, impuse de exigențele epocii. Conferința a IX-a a U.A.S.R., care se deschide mîine, va înscrie pe ordinea de zi a lucrărilor sale problemele mari ale vieții și activității studenților. Studenții prezenți la acest forum vor avea prilejul, încă o dată, să-și exprime, unanimă și entuziastă, aderiunea lor la politica înțeleaptă, intransigentă și vizionară a Partidului Comunist Român. Ochii mari, luminoși ai tinerilor visează intens și adînc, prefigurînd chipul de mîine al patriei.

Simpozion privind calitatea și performanțele utilajelor chimice

Centrala industrială de utilaj chimic și rafinării București a organizat în zilele de 20—21 martie un simpozion la care au participat specialiști din uzinele constructoare de utilaj chimic, unități beneficiare și institutele de specialitate. Scopul simpozionului : ridicarea calității și performanțelor utilajului chimic construit de către unitățile centralei.

Au fost dezbătute teme ca „Procedee tehnologice pentru obținerea oțelului de înaltă calitate" ; „Obținerea și utilizarea oțelurilor cu granulație fină de înaltă rezistență" ; „Obținerea și folosirea tablelor austenitice (cu Cr. Ni.)" ; „Oțeluri refractare pentru construcția de recipienți sub presiune cu o bună sudabilitate, destinate instalațiilor energetice (cazane de abur), utilaje chimice și instalații de la centrale atomo-electrice" ; „Piese forjate de înaltă calitate destinate construcției de utilaj chimic și instalații".

Pentru un schimb de păreri asupra problemelor din ce în ce mai dificile care se pun pe plan mondial în ce privește alegerea și folosirea materialelor de construcție pentru utilajul chimic, la acest simpozion au fost invitați și specialiști de la firma Rheinstahl Heinrichshütte — R.F.G. — mare producătoare de oțeluri. (Nicolae Tihan-corespondent).

Cu împotrivirile de rigoare, iarna trebuie să cedeze locul primăverii, tot așa cum, destul de curînd, vara — confruntîndu-se cu bîndul anotimp abia pe cale să se instaleze — va bîrui, desfătîndu-ne cu binefacerile sale, cu soare, cu apă și, implicit, cu... turism (și turiști). Și pentru că, de cînd lumea, gospodarul își face iarna car și vara sanie, poate c-ar fi cazul să ne oprim o clipă și asupra unui aspect care ține de turism, fără însă a fi prea în atenția celor în drept : **suvenirele.**

Am intrat, recent, în magazinul mare de peste drum de

Aproape de

Suvenire

MIHAI STOIAN

gară, cu de toate pentru toți, și nu m-am putut stăpîni să nu rostesc, cu glas tare : „Ce orori !" Cine nu mă crede, n-are decît să privească „bibelourile" expuse spre vînzare (și vai ! care se mai și vînd) acolo. Dar parcă numai acolo ? Chiar în magazinele de așa-zis „artizanat", linia simplă discretă, tradițională, a artei populare, suferă transformări „inspirate" de un prost gust arhivizibil. De ce sînt lăsate comorile de frumusețe pe mîna unor netalentați gata oricînd să strice un bun aparținînd unei întregi națiuni ?

Coincidența face ca, în aceeași perioadă, să fi vizitat un alt magazin, nu de mult deschis în strada Soarelui. Firma „Stirex" (magazin de prezentare și desfacere — articole de

(Continuare în pag. a III-a)

Buletin meteorologic

INSTITUTUL METEOROLOGIC COMUNICĂ : Azi, la ora 8, în București, temperatura aerului a fost de 3 grade. Maxima de ieri în aer a fost de 7 grade, iar minima din cursul nopții de minus 1 grad.

Timpul probabil de mîine : Vremea se menține frumoasă cu cerul variabil mai mult senin. Vîntul va sufla slab pînă la potrivit. Temperatura aerului : minima va fi cuprinsă între minus 2 și zero grade, iar maxima între 10 și 12 grade.

Funcționarul public și coordonatele exigențelor sociale

Masa rotundă a „INFORMAȚIEI"

AU PARTICIPAT : dr. ALEXANDRU NEGOIȚĂ, conferențiar la Facultatea de drept din București, VICTOR UTO, director adjunct al Direcției pentru probleme de muncă și ocrotiri sociale a municipiului București, ION TĂTAR, secretarul Comitetului executiv al Consiliului popular al sectorului 7, MARIA FLORESCU, șeful Oficiului juridic din cadrul Consiliului popular al sectorului 6.

RED. : În coloanele ziarului nostru au apărut, nu o dată, articole vizînd relația cetățean-funcționar public. Au fost aduse în discuție, cu acest prilej — dincolo de exemplele folosite — unele aspecte de principiu rezultate din practica generală a instituțiilor de largă audiență cetățenească. Rezumînd, am putea spune că principalele coordonate pe care s-a clădit, într-un fel, coloana vertebrală a respectivelor articole, constau în : **● obligativitatea cunoașterii în profunzime a legilor, de către cei puși să le aplice ● necesitatea unui dialog real solicitant-funcționar,** în ideea ca fiecare cetățean (chiar și acela cărula nu i se poate rezolva favorabil cererea sau sesizarea) să înțeleagă că decizia a fost luată pe temeiul unui act normativ, așadar cu stricta respectare a legalității **● combaterea și eradicarea din activitatea cu publicul a rudimentarismului, rutinei, lestului birocratic, abuzului administrativ ● responsabilitatea actului de decizie nu numai la eșaloanele inferioare,** îndeobște în contact nemijlocit cu solicitanții ei, cu atît mai mult, spre virful valorilor ierarhice. Am dori, cu sprijinul dumneavoastră, să fixăm mai exact aceste noțiuni, pornind de la raportul lege-funcționar, spre a ajunge, evident, la relația cetățean-funcționar.

A. NEGOIȚĂ : De cele mai multe ori, relația funcționar-cetățean este, nejustificat, redusă doar la raporturile născute prin intermediul ghișeelor diverselor instituții. Or, sfera unor asemenea relații este infinit mai vastă. Deoarece raporturile cu publicul, relațiile publice — cum se mai numesc — însumează întreaga varietate de servicii, de prestații administrative puse la dispoziția

Sorin Holban
Val. Voiculescu

(Continuare în pag. a II-a)

Oră cu studenții anilor V și VI, la clinica de chirurgie din cadrul Facultății de stomatologie : asistent dr. Dan Vasiliu și dr. Paul Serghie, analizînd cu studenții rezultatele examenului radiografic efectuat unui pacient operat la clinica de chirurgie.

Raid-anchetă prin casele de cultură

Am răspuns invitației dv. Ce ne-ați oferit?

Marți seara, am devenit, încă o dată, spectatori ai manifestărilor pe care le oferă, mai tinerilor și mai vîrstnicilor lor oaspeți, casele de cultură. Am răspuns, deci, invitațiilor făcute în presă, în programe sau la avizierele proprii, cu gîndul de a vedea în ce măsură gazdele își onorează — ca grad de interes și punctualitate — ...oferta. Să dăm, deci, cuvîntul notațiilor din carnetele de reporter...

Omul în viziunea științei contemporane

Iată tema simpozionului programat pentru marți, ora 19, la **Casa de cultură a sectorului 8.** Au participat prof. univ. dr. docent **PETRE VANCEA,** membru corespondent al Academiei, președintele Comisiei pentru răspîndirea cunoștințelor științifice a Comitetului municipal de cultură și educație socialistă; conf. univ. **ION PERIANU,** dr. **CORNELIA CRISTESCU,** șef de sector la Observatorul astronomic, dr. **CONSTANTIN MAXIMILIAN,** cercetător științific principal la Institutul de endocrinologie. Invitați prestigioși; temă interesantă, ultimele cuceriri ale științei și tehnicii fiind o nouă confirmare a ipotezelor gîndirii materialist-dialectice.

În sală și-au ocupat locurile — de data aceasta, în postura de elevi ascultători — cîteva sute de cadre didactice din sector.

Intervențiile invitaților au stîrnit un real interes, autorii străduindu-se să pună cît mai mult suflet în comunicarea cu sala.

(Continuare în pag. a II-a)

● La invitația corespondentului nostru Ion Prejbeanu de la IAPL-Arad, am surprins pe peliculă o nouă unitate din cadrul acestei întreprinderi amenajată în fostul local „Maramureș" de pe calea 13 Septembrie nr. 109. Ceramica, gresia și faianța dau ambianță plăcută unității, care oferă preparate de rotiserie, frigări și numeroase alte produse. Totodată, aici funcționează și o unitate de tip Gospodina.

Atitudini De „gardă" la... petrecere

— Alo ! Veniți, vă rog, în Popa Nan 150. Un cetățean și-a pierdut cunoștința ! Popescu Vasile. E foarte grav. Repede, cît se poate de repede !

...Și personalul serviciului de salvare al Spitalului nr. 2 C.F.R. intră în alertă. Medicul de gardă — **Marin Iliescu** — își ia trusa medicală. Urcă în mașină. Spintecînd întunericul cu fulgere albăstrii de magneziu, autosalvarea își croiește drum cu toată viteza. Telefonista de serviciu notează în registru : ora plecării 24,30. Popa Nan — 150. Din goană, mașina trece pe lîngă casă și oprește la numărul 156. Șoferul dă să întoarcă. Marin Iliescu îl oprește :

— Stai liniștit; știu eu ce fac.

Și intră... la 156.

Timpul trece. Înghețat, șoferul coboară, șterge farurile, încearcă cauciucurile, privește spre ferestre.

Mihai Chirea

(Continuare în pag. a III-a)

INFORMAȚIA Pe tot globul

Expediția științifică sovieto – americană

20 de zile în Marea Bering

Începută la 15 februarie, expediția științifică sovieto-americană „Bering" s-a încheiat, recent, cu succes. Timp de 20 de zile nava sovietică „Priboi" și spărgătorul de gheață american „Saten Island" au brăzdat apele Mării Bering și zonele adiacente. Paralel, laboratoarele aeriene, instalate la bordul a două avioane, un „IL-18" și un „Convair 990", au patrulat în spațiul aerian din acest perimetru, pentru a culege datele necesare studiilor privind dinamica valurilor Oceanului Pacific, conținutul apei și al vaporilor din atmosferă și stratul de gheață din zonă.

Em. Jianu

(Continuare în pag. a IV-a)

RAID-ANCHETĂ PRIN CASELE DE CULTURĂ:

Am răspuns invitației dv. Ce ne-ați oferit?

(Urmare din pag. I)

Din păcate... Observația noastră vizează tipul de manifestare în sine. Firește, simpozionul nu-i un gen perimat. Dar, cel puțin în cazul de față, fiind vorba de un public destul de omogen ca nivel de pregătire, **s-ar fi putut stabili și un dialog pasionant între sală și „catedră". A fost regretabilă și lipsa „ilustrației" adecvate, tocmai pentru că tema este atît de vastă iar arhivele noastre de filme dispun de pelicule — documentare sau artistice — care ar fi putut fi folosite,** cu atît mai mult, cu cît manifestarea a avut loc chiar în sala cinematografului „Înfrățirea între popoare". **Ce împiedică cele două instituții, cu sediul în aceeași clădire, să colaboreze?**

Ion Butnaru

La „5" se „cîntă" doar pe o... „strună"?

Avizierul **Casei de cultură a sectorului 5 anunța pentru aceeași seară,** de la ora 18,30, **o prelegere despre hanurile bucureștene,** susținută de conferențiarul **Aristide Ștefănescu.** La ora menționată, în sală se aflau 2 (două!) persoane — inclusiv reporterul. După zece minute a mai sosit una. La ora 19 — „record" de public: 10 persoane. Cu chiu cu vai, pe la 19,20 se string ceva mai mult de 20. Media de virstă a auditoriului se situează în jurul a 65—70 de ani. Doi elevi poposesc în ultimul moment stricînd, evident, media. Îi întreb:

— Ați mai fost aici? De ce ați venit?

— A, nu, n-am mai fost. Dar am auzit că după conferință e o piesă de teatru...

În fine, la 19,25 se termină aranjarea aparaturii de proiecție și conferențiarul își face apariția. De la bun început avertizează sala:

— Știți, eu am să vă mai țin de vorbă încă vreo zece minute. Așa m-au rugat tovarășii din conducere, poate mai apare cineva...

Nu mai apare nimeni și prelegerea începe. Mult mai atractivă decît ne-am fi închipuit. La urmă (era deja 20,30) se pun întrebări, în timp ce din fundul sălii cineva face semne disperate că e tîrziu și manifestarea trebuie terminată. Îi întreb din nou pe cei doi elevi — Neagoe Marian și Neagoe Vasile, anul I al Școlii profesionale „Tehnometal":

— Ei, v-a plăcut?

— A fost foarte interesant!

Urmează — cu o întîrziere de aproape o oră — piesa mult așteptată, în interpretarea actorilor amatori ai „casei". Între timp, cîțiva spectatori au adormit...

În restul clădirii, repetă formația de muzică populară „Struna", ale cărei numeroase diplome le-am văzut pe toți pereții. Cele două „panouri ale actualității" din hol dispun de două broșuri învechite. Nici un ziar, nici o revistă. Aș fi vrut să-l consult pe tovarășul director Mihai Marinel, asupra cîtorva lucruri: De ce e holul atît de puțin primitor? De ce acțiunile încep cu o atît de mare întîrziere? De ce nu sînt mobilizați la aceste prelegeri tinerii, elevii, care ar putea fi atrași, în veritabile lecții practice, împreună cu profesorii lor? De ce, în fine, la Casa de cultură a sectorului 5 se cîntă — cu succes — doar pe o singură... „Strună"? N-am reușit, deoarece domnia sa lipsea de pe... „afișul" serii.

Octavian Andronic

Momente de instruire și divertisment

Pentru ora 18, afișul **Casei de cultură a sectorului 4** anunța trei acțiuni. Mai interesantă, prin subiectul la zi — o expunere despre restabilirea păcii în Vietnam — ni s-a părut prima.

MOMENTUL 1. Pătrund în sala clubului. Se adunaseră destule persoane. Mai ales tineri. Un conferențiar, bine documentat și informat — își susține expunerea. Ni se comunică lucruri interesante. Asistăm apoi la un scurt, dar antrenant, program, susținut de brigada artistică de agitație a casei de cultură.

MOMENTUL 2. „Grupul celor 13" — cenaclul literar — se anunța afară. E un fel de-a spune „13". În încăpere se aflau 5—6 băieți ce-și citesc recentele creații. Ar fi bine **dacă, în scurtă vreme, nucleul respectiv s-ar transforma într-un laborator serios de creație,** pentru cei dornici să descifreze tainele scrisului, să-și confrunte talentul.

MOMENTUL 3. De fapt, el nu există, deși programul îl anunța — dintr-o eroare, mi s-a spus. Așa că...

Ce mai oferea, la ora 19,30, casa de cultură?

Într-una din săli, grupul vocal de muzică ușoară „Canarito" avea repetiție. Urma ca a doua zi să susțină un spectacol. Orice amator era poftit să asiste, dacă dorea. Voci cristaline, de tinere și tineri...

Alături, în plină activitate, **membrii cercului de arte plastice.** În pauză, au discutat ideea unei colaborări cu o întreprindere din sector, pentru deschiderea unei expoziții cu portrete și aspecte din producție...

Discut, la plecare, cu Octavian Poștoacă, directorul casei de cultură, și cu George Ionescu, inspector la Comitetul pentru cultură și educație socialistă al municipiului București. Făcînd aprecieri asupra serii petrecute aici, ajungem la concluzia că oricare dintre zilele săptămînii poate fi organizată de așa manieră, **încît să-i ofere celui interesat multiple posibilități de instruire și divertisment.**

Darda Popescu

O liniște suspectă...

ORA 18,30: Casa de cultură a sectorului 6. **O liniște suspectă ne avertizează încă de la intrare. Sala de spectacole (350 locuri capacitate) e pustie. Ansamblul de dansuri a terminat repetiția, orchestra de muzică ușoară încă n-a venit... Dar, oare numai pentru repetiții este bună această sală somptuoasă? Unde sînt spectacolele ansamblului „Balada", recent premiat la Agrigento? Dar ale formației de teatru?**

Din doi metodiști de serviciu marți seara, doar unul era prezent. Din trei metodiști, **cîți activează la casa de cultură, doar unul singur organizează diverse acțiuni (vreo patru pe săptămînă), ceilalți doi primesc salariu pentru... repetiții (deși formațiile au instructori!).**

Într-una din săli avea loc — în organizarea metodistei Maria Berghea — întîlnirea lectorului univ. Emil Verza, doctor în psihologie, cu elevi ai școlilor generale nr. 128 și nr. 129 (clasa a VIII-a), pe tema „Eficiența orientării școlare și profesionale în scopul creșterii randamentului și prevenirii oboselii". În alte săli își desfășurau activitatea cursurile de limbi străine și de dactilografie, cercul de depanare radio și televizoare. Regretabil însă faptul că, în afara manifestărilor organizate de același resort — al răspîndirii cunoștințelor științifice — de luni pînă vineri, în program întîlnim mai ales un capitol: repetițiile.

Ion Holt

Numai repetiții?

● Echipă de teatru, brigadă artistică de agitație, orchestre de muzică populară și ușoară — iată cîteva formații ale **Casei de cultură din sectorul 3,** care sînt folosite, cu succes, la majoritatea acțiunilor cu caracter cultural-educativ ce au loc aici, în timpul săptămînii. Păcat însă că celor care au dorit să asiste, în seara vizitei noastre, la vreuna dintre obișnuitele manifestări nu li s-a oferit nimic. **E drept, repetițiile erau în toi.** Dar, **numai atît,** într-un lăcaș de cultură ce trebuie oricînd să fie la dispoziția publicului pe care și l-a cooptat?

— d —

Directoarea nu prea știa...

Casa de cultură a sectorului 1 (strada Slătineanu nr. 16) era cufundată în întuneric. În schimb, în hol, 20 de fete și băieți așteptau. **„Ce program este în seara asta?"** ne adresăm portarului. **„Poftim în stradă să consultați avizierul".** Dar credeți că se afișase vreun program pentru marți seara? Vă înșelați. Nimic nu vestea să se întîmple ceva. **„A fi sau a nu fi",** glumea Mihaela Păun, membră a echipei de teatru a casei de cultură. **„Ce anume?"**

— Programul echipei de teatru trebuia să aibă loc în această seară, ca de obicei. Se zvonește că se suspendă. Și e a treia oară!

Conducerea casei — directoare Sofia Negrescu — **s-a retras la un film, de data aceasta, ce rulează la Ecran-Util, clubul cinematorilor din sectorul 1.**

— Tovarășă directoare, ce program este în această seară la casa de cultură?

Dialogul **se desfășoară** acum în piața Amzei nr. 13, la sediul noului club, unde filmul începuse de cîteva minute. Dar la aceeași întrebare, pe care am adresat-o portarului, aflăm acum de la interlocutoare un alt răspuns:

— Păi, era vorba să aibă loc o discuție cu tinerii despre... Se face o pauză. Schimburi iuți de priviri cu metodistul. **...despre realizările sectorului nostru. Dar conferențiarul nu a venit.**

— Totuși, dacă cineva vrea să-și petrecă seara la casa de cultură?

— Oferim un film cu Danielle Darrieux, aici, la Ecran-Util.

— Nu este anunțat prin nici un afiș...

— Firește, era prevăzut pentru membrii statutari ai clubului; acum vom invita și tinerii, aflați la casa de cultură, care ne așteaptă...

O măsură luată, bineînțeles, în urma vizitei noastre...

Al. Ronai

Cîteva concluzii

Fără a le generaliza — fiind vorba de o singură seară din programul unor case de cultură bucureștene — concluziile raidului nostru se cer reținute pentru evitarea unora dintre anomaliile întîlnite. Aceasta, cu atît mai mult, cu cît ne este bine cunoscută activitatea pozitivă desfășurată de Comitetul pentru cultură și educație socialistă al municipiului București, în direcția ridicării nivelului calitativ al manifestărilor inițiate de casele de cultură.

Mai întîi, PROGRAMUL. Axarea lui, cu mai multă fermitate și operativitate, pe problemele care confruntă astăzi publicul bucureștean, se impune ca o dominantă a întregii activități. Și un element nu mai puțin important: respectarea cu strictețe a programului! Se cere deci: **PUNCTUALITATE,** o condiție elementară, subînțeleasă, pentru creșterea gradului de participare a publicului. **POPULARIZAREA** acțiunilor e uneori atît de anemică, încît n-ar fi exclus ca unii directori să prefere discreția anonimatului de teamă că programele respective nu se vor desfășura în „parametrii" proiectați... Cele trei elemente sînt decisive pentru **PARTICIPAREA PUBLICULUI** — adică, în ultimă instanță, pentru **EFICIENȚA** acțiunilor de la casele de cultură. Așteptăm răspunsul — cît mai concret — al celor care, pentru o seară, ne-au fost amfitrioni.

Edmond Deda:

„Muzica ușoară poate și trebuie să fie un mijloc de educație"

— Care sînt preocupările compozitorului Edmond Deda, la această oră?

— Agenda este destul de încărcată și aș propune să luăm proiectele mele în ordine. Deci: peste cîteva zile va intra în repetiții, la Teatrul „Ion Vasilescu", un nou spectacol muzical, scris de mine pe un libret la care am colaborat cu Paul Mihai Ionescu: „Extravaganțele lui Cronos" și constituie, de fapt, o continuare a spectacolului „De la Bach la Tom Jones", jucat pe aceeași scenă; e compus dintr-o suită de tablouri ce ne poartă pe aripile muzicii încă din vremea grecilor antici, avînd ca personaje pe Arhimede, pe Liszt și Barbu Lăutaru, pe Ionel Fernic și Grigoraș Dinicu, pe Shakespeare și François Villon. Este o pledoarie pentru divertismentul de calitate.

— Un alt proiect?

— La sfîrșitul acestei luni voi preda spre lectură la Teatrul de operetă o partitură pe care am scris-o pe un libret de Ovidiu Dumitru și Alexandru Bocănet, inspirat după comedia lirică „Visul unei nopți de iarnă" de Tudor Mușatescu.

— Nu cumva — păstrînd tempo-ul — ați scris și o „operă"?

— Nu. Sau nu — deocamdată. Am predat, în schimb, Editurii muzicale o lucrare cu caracter pedagogic, destinată instruirii tinerilor interpreți de muzică ușoară, intitulată „La microfon, interpretul preferat", care cuprinde capitole speciale de studii vocale.

— Să vorbim puțin și despre compoziția de muzică ușoară...

— De acord. Una dintre ultimele mele melodii — „Îmi place să trăiesc cu fruntea sus" — a fost aleasă pentru rubrica televiziunii „Cîntecul săptămînii" și a debutat luni. Scrisă pe un text de Aurel Felea, ea este interpretată de Cleopatra Melidoneanu, Mihai Constantinescu, Anca Agemolu, George Enache, Ion Bogza și Cristian Popescu. În „Gala lunilor" din 25 martie Anda Călugăreanu va cînta, în primă audiție, melodia „Cu o floare nu se face primăvară". În rest, scriu cîntece care sper să placă publicului larg, căruia încerc să-i ofer mai mult decît un simplu divertisment. În măsura în care e posibil, teme de meditație, cu tentă educativă.

Octavian A.

În dezbatere publică

Proiectul de lege privind înființarea, organizarea și funcționarea Consiliului Suprem al Dezvoltării Economice și Sociale a României

În legătură cu proiectele de legi supuse, conform hotărîrii Plenarei Comitetului Central din februarie-martie, dezbaterii publice, publicăm astăzi cîteva dintre punctele de vedere pe care cititorii noștri le-au comunicat redacției.

ION NENCIU, maistru principal la uzina „Autobuzul": „Consider că, în ansamblul măsurilor adoptate după Congresul al X-lea și Conferința Națională a partidului, pentru continua perfecționare a conducerii, organizării și planificării economico-sociale, înființarea Consiliului Suprem al Dezvoltării Economice și Sociale a României va avea un rol deosebit de important pe linia elaborării și înfăptuirii politicii partidului și statului.

În ceea ce privește proiectul de lege supus dezbaterii publice, propun ca el să fie completat prin integrarea în atribuțiile noului organism a unor prevederi exprese privind **creșterea eficienței în întreaga activitate de producție, stabilindu-se în acest sens și principalele obiective urmărite".**

ION CĂLINESCU, economist la Grupul de utilaje speciale și reparații în industria chimică: „Conform principiilor statuate de Legea cu privire la dezvoltarea economico-socială planificată a României, activitatea de prognozare trebuie să aibă ca finalitate mai multe variante, astfel încît să fie posibilă selectarea, în funcție de cele mai complexe criterii, a celei optime. De aceea, propun ca articolul 6, alineatul a, precum și articolul 7 să fie reformulate în acest spirit — **elaborarea prognozelor macroeconomice în mai multe variante** — asigurîndu-se corelarea cu Legea 8/1972".

ION STOICA, director economic al Întreprinderii de construcții montaj nr. 2: „Înființarea Consiliului Suprem al Dezvoltării Economice și Sociale a României corespunde unor necesități obiective, etapa construcției societății socialiste multilateral dezvoltate în țara noastră necesitînd îmbunătățirea, în continuare, a organizării conducerii și planificării activității economico-sociale, perfecționarea mijloacelor de cercetare a viitorului.

O mare importanță în acest sens o au prevederile privind prognozele, precum și îmbinarea organică a prognozelor pe termen lung cu planurile cincinale și anuale. Pentru desfășurarea în condiții cît mai bune a acestei activități apreciez ca necesară **înființarea unor sectoare de prognoză la nivel de centrale industriale și mari unități economice.** Acestea, prin studii întreprinse, vor putea furniza Consiliului Suprem al Dezvoltării Economice și Sociale elemente importante pentru fundamentarea prevederilor macroeconomice".

În întîmpinarea Conferinței a IX-a a U.A.S.R:

Din numeroasele acțiuni înscrise pe agenda lunii martie, spicuim:

● La Clubul TT (Tineri și Tineri) al Casei de cultură a studenților, a avut loc o masă rotundă la care elevi ai Liceului nr. 35 cu program de educație fizică și studenți din anul III, ai Institutului de educație fizică și sport au dezbătut Hotărîrea Plenarei C.C. al P.C.R. cu privire la dezvoltarea continuă a educației fizice și sportului.

● **La Academia de studii economice a avut loc un schimb de experiență între activiștii A.S. de la Facultatea de merceologie și secretarii comitetelor U.T.C., tineri muncitori și tehnicieni din întreprinderile în care își desfășoară activitățile de practică productivă studenții.**

● Un ciclu de cinci expuneri-lecție, privind organizarea și conducerea activității în asociațiile studențești, a fost inițiat de C.U.A.S. de la Institutul de medicină și farmacie, pentru un număr de peste 100 de studenți din anii I, II și III, care au sarcini de răspundere în acest domeniu.

● **La Casa de cultură a studenților „Grigore Preoteasa" (sala Clubul actualităților), a avut loc simpozionul „Contribuția tineretului Capitalei la realizarea cincinalului în patru ani și jumătate". În cadrul simpozionului s-au întîlnit studenți, tineri muncitori, cadre tehnice din întreprinderi, tineri cooperatori etc., care au prezentat aspecte semnificative din munca de zi cu zi a tineretului bucureștean pentru înfăptuirea angajamentului asumat de organizația de partid a Capitalei.**

● **Studenții de la Institutul de arhitectură „Ion Mincu" vor deschide mîine, în holul clădirii vechi a institutului, o expoziție de „Design modern".**

● Consiliul U.A.S. de la Institutul politehnic a organizat un simpozion științific la care au fost prezentate 14 comunicări ale studenților, din domeniul științelor sociale, electronicii, automaticii, tehnologiei construcțiilor de mașini și chimiei industriale.

● **La clubul „Nicolae Iorga" al Academiei de studii economice, ieri, ora 17, s-a desfășurat un dialog între prof. dr Ludwig Grünberg, șeful catedrei de filozofie din institut, și studenții de la Facultatea de economie a producției, pe tema: Participarea tineretului la făurirea valorilor culturii socialiste.**

● Ieri, cu începere de la ora 21, la Student-Club au rulat o suită de filme al căror scenarist și regizor este studentul **Emilian Urse** de la I. M. F.: **Coșuri fumegînde,** un scurt-metraj artistic dedicat luptei ilegale a uteciștilor, precum și filmele documentare **Omagiu Brâncuși și Tîrgul de la Polovragi.**

● Astăzi, la Facultatea de instalații pentru construcții (I.C.B.) studenții de la această facultate au o întîlnire cu scriitorul **Petru Popescu.**

● Teatrul studențesc „Podul" prezintă, astăzi, orele 21, la Casa de cultură a studenților „Grigore Preoteasa" premiera piesei **Unde-s marile iubiri?** de S. Andreescu și T. Mănescu, în regia lui **Cătălin Naum.**

Examen de selecție pentru ansamblul de estradă al Palatului pionierilor

Palatul pionierilor intenționează să înființeze un ansamblu de estradă pentru care invită copii bucureșteni (în vîrstă de 7—14 ani și cu situație bună la învățătură și la purtare), să ia parte la examenul de selecție, ce va avea loc în zilele de 25 martie și 1 aprilie, între orele 9—12, în sala mică de festivități a palatului. Selecția se va face pentru următoarele specialități: recitatori, cititori artistici, cupletiști, prezentatori, dans modern, instrumentiști pentru orchestră de muzică ușoară, interpreți de muzică ușoară, acrobați, jongleri, scamatori, autori de texte de estradă. Candidații se pot prezenta individual sau pe grupuri, cu program la alegere.

Locuri de joacă pentru copii

Pe teritoriul sectorului 4 urmează să se amenajeze, cu sprijinul cetățenilor, încă 30 de terenuri de joacă pentru copii. O parte dintre ele vor fi dotate și cu aparatura necesară. Vor beneficia de astfel de locuri de joacă copiii din blocurile situate în șoseaua Cățelu 29 și 45, intrarea Ion Șulea 44 și 52, din str. Călugăreni 14, bd. Ion Șulea 16, bd. Liviu Rebreanu 3 și 6, str. Giurgeni 4, aleea Foișorului 3, str. Odobești 5, bd. Leontin Sălăjan 7, Drumul Murgului, Macaralei, Prisaca Dornei, Matei Ambrozie etc.

În Parcul Răcari se vor amenaja un teren de fotbal, două terenuri de tenis, două de volei și unul de baschet, iar în vecinătatea blocului Y 3, copiii vor avea la dispoziție trei terenuri de tenis de cîmp și unul de baschet.

Corespondenții ziarului transmit

10 PROPUNERI pe adresa cooperației meșteșugărești

● După destule controverse, unitățile depanatoare întrețin în termen de garanție și postgaranție obiectele de folosință îndelungată. Nu s-ar putea include în nomenclatorul prestațiilor și revopsirea lor? **(Sandu Tănase,** maistru, uzina „Vulcan").

● Ar fi oportun ca înlocuirea unei rezistențe pentru fierul electric de călcat să nu se efectueze... numai la unitatea din str. Smîrdan, ci și la atelierele din marile cartiere ale orașului **(A. Andreescu,** tehnician — Drumul Taberei nr. 31).

● Un serviciu organizat la ora actuală pe jumătate: depanarea defecțiunilor la sobele ce funcționează cu combustibil lichid. Cealaltă jumătate ar fi: să se facă și operațiuni de montare și de desfundare. **(Vasile Penescu,** pensionar, str. Boteanu nr. 3 A).

● În cadrul cooperativei „Arta populară" nu se poate organiza și un atelier unde să se repare covoare și franjuri? **(Margareta Serea,** gospodină, str. Ileana Cosînzeana nr 2 bis).

● La magazinele din str. Academiei nr. 23 și str. Gabroveni nr. 57 să se primească comenzi și pentru executarea portretelor în relief lucrate în cupru, prin metaloplastie, sau a tablourilor — după preferință **(D. Morgoș,** deputat sectorul 6).

● Nu există un atelier care să repare jucării mecanice, pe motiv că lipsesc piese de schimb. O modalitate de colectare a pieselor, cutare atelier să elibereze o jucărie care funcționează contra... două defecte (că sînt destule) **(Ion Pop,** muncitor — „Electroaparataj").

● În magazinele de specialitate se găsesc perii pentru pereți, dar... fără cozi. Propunerea se subînțelege: cooperativa „Mobilă și tapițerie" să confecționeze aceste accesorii **(Marioara Ion,** gospodină, str. Maior Cîmpeanu nr. 31).

● Să se stabilească: unde să ne adresăm cînd e vorba de bătut — un cui în perete, — în cazul locuințelor construite din prefabricate de beton? **(Ion Dobra,** președintele Asociației de locatari din str. Odobești nr. 5).

● Oare nu e posibil ca toate unitățile de confecționat îmbrăcăminte după comandă — nu numai unele — să efectueze și mici reparații? (ing. **Coca Mihaela** — Întreprinderea produse lemn-mobilă).

● Ar fi de dorit ca centrele de închiriat obiecte pentru excursii să scoată din uz... articolele uzate. (prof. **Virginia Demetriu,** bd. Metalurgiei nr. 34).

N. R. Așteptăm răspunsuri din partea celor două uniuni ale cooperativelor meșteșugărești bucureștene, și — în același timp — alte propuneri privind îmbunătățirea și lărgirea gamei de prestări servicii către populație.

Rubrică redactată de **P. Dinescu**

Funcționarul public și coordonatele exigențelor sociale

(Urmare din pag. I)

cetățenilor de la informația de la ghișeu, pînă la eliberarea unei autorizații, sau executarea unei lucrări contractate. Administrația trăiește, se realizează tocmai prin aceste contacte, prin aceste raporturi. Nici nu poate fi altfel, deoarece în condițiile societății noastre instituțiile administrative, în totalitatea lor, au drept scop slujirea colectivității, promovarea și apărarea valorilor sociale instituite. Menire ce impune, în consecință, funcționarului un comportament corespunzător, o atitudine care să demonstreze, practic, că locul său, retribuția sa poseda ca unică motivație, rezolvarea temeinică și legală a problemelor ridicate de cetățeni. Clarificarea unor astfel de exigențe este, după părerea mea, esențială, în aprecierea muncii funcționarului public.

M. FLORESCU: Neîndoielnic. Vreau să adaug că toate aceste exigențe care jalonează activitatea funcționarului sînt îndeplinite într-o măsură deloc neglijabilă prin profesionalitate, prin pregătire. În fond orice funcționar, fie el de decizie sau de execuție, se conduce sau trebuie să se conducă exclusiv după lege. De aici, maxima necesitate a cunoașterii actelor normative, a ceea ce reprezintă unicul criteriu de referință al opțiunii administrative.

A. N.: Iertați-mi intervenția. Pregătirea profesională reprezintă aici doar prima condiție. Un funcționar bine pregătit profesional nu este, însă, întotdeauna în mod necesar, după părerea mea și un funcționar competent. Intervin, în plus, o seamă de cerințe de ordin, să le spunem, educativ. De pildă **probitatea, solicitudinea.** Cerințe din păcate, nu întotdeauna împlinite. Există, încă, funcționari care consideră cetățeanul drept un supus care depinde de voința lor și se află la dispoziția lor arbitrară. Unii dintre noi am avut ocazia, sau mai bine zis nenșansa, să întîlnim acest gen de salariat. În astfel de cazuri, brutalitatea limbajului, indiferența, lipsa de respect pentru nevoile cetățeanului nu pot fi scuzate chiar printr-o pregătire profesională excelentă a celui în cauză.

V. UȚO: Ceea ce, pe un plan mai general echivalează cu nevoia îmbinării în munca funcționarului a unei pregătiri profesionale ridicate, cu o mentalitate corespunzătoare acestei profesiuni de largă audiență publică.

RED.: Cele spuse pînă acum, pun în lumină unele obligații esențiale în activitatea funcționarului, atît pe plan strict profesional — cît și pe planul responsabilităților etice. Din păcate, așa cum s-a subliniat și în discuția noastră practica demonstrează, uneori, grave derogări de la îndeplinirea, cu probitatea cuvenită a acestor atribuții. Primim, bunăoară, scrisori în care nu se semnalează că soluționarea unor probleme curente se tergiversează nepermis. La intervenția redacției, lucrurile se rezolvă, intră pe făgașul normal, adică pe cel al respectării legalității. Întrebarea ce se pune cu acuitate în asemenea cazuri este: de ce a trebuit un impuls din afară pentru a se lua măsurile prevăzute de lege?

I. TĂTAR: Este vorba, evident, fie de incompetență, fie de labilitatea spiritului de răspundere, deși, pînă la un punct, ambele ipostaze se interferează. Aș vrea, însă, să spun că adeseori ne oprim doar la vina factorilor de execuție fără a analiza, mai profund, și **responsabilitatea ce revine,** în asemenea împrejurări, factorilor de decizie. Lipsa unei îndrumări operative, a unui control permanent, din partea conducerilor instituțiilor respective, favorizează apariția unor astfel de situații. În altă ordine de idei, cred că trebuie să subliniem că, în pofida unei reale simplificări a procedurii administrative, plătim încă **tribut unei formalistici excesive,** care încarcă cu balast relația funcționar-cetățean. De ce e nevoie, bunăoară, dacă prezint buletinul de identitate, cu toate datele de stare civilă, să aduc pentru anumite formalități, și o copie după actul de naștere sau căsătorie? De ce să nu existe imprimate tipizate pentru problemele de spațiu, de stare civilă eliberări de autorizații, spre a se evita pierderea de timp și posibilitatea interpretărilor arbitrare?

A. N.: Iată, prin urmare, cîteva din posibilitățile concrete de perfecționare a muncii funcționarilor. Ele nu epuizează, însă această problemă. Să ne referim de pildă, la faptul că, de multe ori, inițierea cetățenilor în legătură cu competența anumitor organe, în legătură cu cei apți să-i rezolve problema este lăsată pe seama imaginației portarului sau altui salariat fără pregătirea corespunzătoare. Încă unul din motivele pierderilor de timp de care se plîng cetățenii, din motivele nemulțumirii lor justificate.

V. U.: Toate acestea demonstrează, cu atît mai mult, necesitatea ridicării pregătirii funcționarilor publici atît în domeniul cunoașterii legii cît și — așa cum am mai subliniat — pe plan educațional. E o sarcină primordială, pusă, de altfel, în fața tuturor categoriilor de oameni ai muncii prin documentele Congresului al X-lea al partidului și ale Conferinței Naționale. E drept, referindu-mă la salariații din administrație, s-au făcut pași importanți în această direcție. Aș cita, de exemplu, înființarea secției administrative din cadrul Facultății de drept din București, ai cărei absolvenți — așa cum se menționa și în ziarul „Informația Bucureștiului" — pot fi mai eficient folosiți, precum și a altor forme de învățămînt în specialitatea respectivă. Dau bune rezultate și cursurile de recalificare, instructajele periodice introduse în instituțiile publice. Nu putem considera, însă, că a fost practic, rezolvată, problema creșterii gradului de competență a funcționarilor. Mai sînt încă destule situații cînd unii salariați din administrație dovedesc, în relațiile cu cetățenii, un spirit îngust — funcționăresc înlocuiesc munca vie, cu oamenii, prin hîrtii fără valoare. Poate că, în astfel de cazuri, este vorba și de o greșită selecție, întrucît funcțiile de contact cu publicul presupun o vocație certă. Or, testarea acestor afinități se face, în momentul de față cu totul nesatisfăcător.

RED.: Încheiem aici, din considerente de spațiu, discuția noastră. Desigur, nu au putut fi abordate decît unele aspecte ale problemelor complexe pe care le înglobează relația cetățean-funcționar. Reținem **responsabilitatea socială de netăgăduit a acestor raporturi, necesitatea așezării lor pe temeiul strictei respectări a legalității, a imperativelor conștiente de promovarea normelor de etică și echitate socialistă.**

Obiectivul primordial pe șantiere: INTENSIFICAREA RITMULUI DE LUCRU

(Urmare din pag. I)

telor și aprobarea documentațiilor de către organele bancare, în așa fel ca ele să ajungă la vreme în posesia contructorilor. Chiar în prezent o serie de amplasamente din bd. Ion Șulea, Berceni-sud IV, șos. Pantelimon ca și în alte locuri nu sînt încă eliberate. De asemenea, întîrzie deschiderea finanțărilor pentru un mare număr de apartamente. De aceea, se cer luate cu maximă operativitate măsurile de rigoare și aceasta cu atît mai mult cu cît, dacă se are în vedere că terminarea unui bloc cu 8 sau 10 etaje din prefabricate durează circa 6—7 luni, orice întîrziere în deschiderea frontului de lucru va fi foarte greu de recuperat.

O situație ce se impune a fi îmbunătățită există și în domeniul construcțiilor destinate copiilor — creșe cu 3 060 locuri, grădinițe cu 1 240 locuri și școli cu 104 săli de clasă. Dacă într-o primă fază întîrzierile s-au datorat Direcției sanitare a municipiului și Inspectoratului școlar care nu au întocmit la timp documentațiile, ca și filialei municipale a Băncii de investiții, care a tergiversat deschiderea finanțărilor, în prezent constructorii întîrzie începerea lucrărilor. Și aici, desigur, orice zi pierdută duce la nerespectarea termenelor planificate (31 august a.c. pentru școli și grădinițe și 30 septembrie pentru creșe). Ce au de gînd constructorii (cei de la I.C.M. 1, I.C.M. 2, I.C.M. 3 și I.C.M. 5) pentru ca situația din anul trecut, cînd o parte din obiectivele social-culturale nu au fost date în folosință și nu sînt terminate nici pînă în prezent, să nu se mai repete?

Căile de acțiune pentru recuperarea rămînerilor în urmă? Ele sînt bine cunoscute. Dacă, de pildă, pe șantierele întreprinderii de construcții din prefabricate, pe o parte din șantierele I.C.M. 2 se lucrează în două schimburi, nivelul schimbului II fiind egal cu cel al schimbului I, pe o mare parte din șantierele celorlalte întreprinderi de construcții-montaj nu se lucrează cu întreaga capacitate, utilajele grele nu sînt folosite în aceeași măsură și în schimbul II, organizarea procesului de producție lasă de dorit etc. Apoi, mai persistă rețineri în privința aplicării și extinderii acordului global la toate brigăzile și obiectivele, ca formă eficientă de cointeresare pentru intensificarea ritmului de lucru, pentru scurtarea termenelor de execuție și îmbunătățirea calității. Iată de ce conducerile întreprinderilor, cu sprijinul Centralei construcții-montaj, au datoria să analizeze situația la fiecare loc de muncă în parte și să ia măsurile necesare. Asemenea analize se impun cu atît mai mult cu cît în afara sarcinilor ce le revin din planul anului în curs, întreprinderile respective au de efectuat un mare număr de remedieri la apartamentele date în folosință în anii anteriori, de executat sute de fațade. În plus trebuie să se pregătească încă de acum deschiderea frontului de lucru pentru anul 1974, an în care se vor construi în București 29 200 apartamente, o policlinică de tip III în cartierul Berceni, 17 creșe cu 5 340 locuri, 164 săli de clasă, grădinițe cu 960 locuri, internate școlare cu 500 locuri, numeroase unități comerciale, cînd trebuie să fie terminate Spitalul clinic cu 1 540 paturi, Spitalul „Dr. Gh. Marinescu", ca și alte obiective social-culturale.

Sarcini deosebit de mari revin organizațiilor de partid, Comitetului de partid construcții și celor de sectoare. Ele trebuie să desfășoare o intensă muncă politico-educativă pentru popularizarea rezultatelor obținute în cadrul inițiativei **„Să construim mai bine, mai repede, mai ieftin",** să acționeze mai operativ și competent pentru rezolvarea problemelor ce condiționează buna desfășurare a producției, manifestînd atitudini hotărîte împotriva celor ce lipsesc sau întîrzie de la lucru, a celor ce nu folosesc cu maximă eficiență timpul afectat producției.

POST-RESTANT

Macro-scrumiera din fața I. S. B.

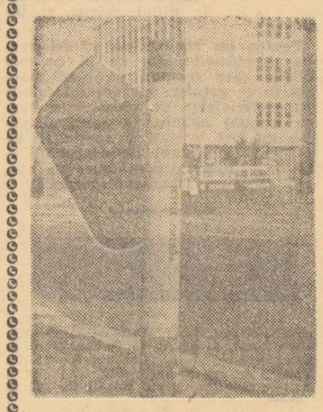

Nu știm cîți fumători sînt în București și nici cîți au năravul de a arunca resturile de țigară pe stradă. Dar unde să le pună dacă în coșurile de hîrtii nu se poate? (Pericol de foc). Răspunsul ni-l dă imaginea alăturată: o țigară uriașă invită pe toți fumătorii la respectarea străzii. Numai că, pentru a putea efectua gestul civilizat e nevoie de o deplasare pînă în calea Plevnei nr. 80, unde este amplasată originala scrumieră (în fața sediului Întreprinderii de salubritate). Cu o floare — se spune — nu se face primăvară. Dar nici o singură sau cîteva scrumiere nu ajută la eliminarea aspectului urît al mucurilor aruncate pe trotuare, în fața magazinelor, în stațiile I.T.B.

Cu sau fără cutie?

Asistam, în urmă cu cîteva zile, la un dialog care, cel puțin la prima vedere, părea de neînțeles (oare numai la prima vedere?). Dar să urmărim cîteva replici...

Magazinul universal „București", raionul de încălțăminte: „Cutia de pantofi nu mi-o dați?". „Cutia, nu". „Clientului dinaintea mea i-ați dat...". „Erau pantofi de la fabrica „Guban". „Al mei de cine sînt făcuți?". „De fabrica „Progresul". „Atunci dați-mi și mie din ceilalți". „Vă dau, dar tot fără cutie". „Păi...". „Ne pare rău, dar nu se potrivește la preț...".

Greu de înțeles și — cu atît mai necesar — de explicat cumpărătorilor regulile acestui capriciu „Cu sau fără cutie"...

azi

dragomirescu

— Dacă mi-am întocmit raportul de activitate? Numaidecît... Tocmai mă documentam!

Opinii în minutul 91

Antrenorul echipei Leeds United, Don Revie : **Am dorit o victorie și am realizat-o. Sînt, firește, satisfăcut. Sper și într-o calificare în finala „Cupei cupelor". Dar mai întîi de toate aș dori să cîștigăm campionatul Angliei...**

Antrenorul Rapidului, Bazil Marian : **Trebuie să-i dăm Cezarului ce-i al Cezarului... Leeds și-a onorat cartea de vizită, meritînd din plin succesul. Aș vrea să remarc însă că ratarea penaltiului n-a însemnat numai un gol mai puțin pentru noi ci și anestezierea potențialului psihic al lui Neagu. La antrenamente, voi solicita jucătorilor mult mai multă muncă...**

Antrenorul național, Valentin Stănescu : **O dată în plus, meciul de pe stadionul Republicii m-a convins că orice efort depus la antrenamente trebuie să atingă limita maximă. Deci, și cu această ocazie, rog pe toți antrenorii divizionari să fie mai exigenți la ședințele de pregătire. Numai astfel vom avea un campionat mai „tare" și o națională mai puternică.**

Constantin Craioveanu, **nelipsit de la meciurile Rapidului : Cea mai mare parte a spectatorilor s-au comportat civilizat. Au fost însă cîțiva care — în mod huliganic — au aruncat cu bulgări de zăpadă în jucători. Dezaprob acest mod de a-și... manifesta atașamentul față de echipă.**

— d. p. —

Rapid — Leeds 1-3

Prilej de învățăminte

Scorul de la Leeds, secvențele golurilor din meciul tur, vizionate pe micul ecran sau secvențele urmărite pe marele ecran în filmul „Cupa gloriei" recomandau adversara Rapidului din sferturile de finală ale „Cupei cupelor". Și spectatorii care au venit ieri după-amiază în număr mare pe stadionul Republicii au avut ocazia să vadă evoluînd o echipă puternică, o adevărată favorită a acestei competiții continentale.

Jucătorii britanici ne-au demonstrat că, într-adevăr, au considerat confruntarea aceasta ca pe un meci aparte, fără să țină seama că de fapt calificarea era hotărîtă deja de acel 5—0 de la 7 martie. Ei au acționat neprecupețindu-și forțele, demonstrîndu-ne că în fotbalul modern pregătirea fizică joacă un rol principal. Permanenta lor mișcare în teren, acest așa-numit „joc fără minge", constituie o armă tactică de prim ordin. Ea le permite să joace la intercepție, să nu aștepte balonul, ci să-i iasă în întîmpinare, să devieze sensul acțiunilor de pe o parte pe cealaltă a dreptunghiului de gazon, să-i deruteze pe adversari, dar, mai ales, să-și efectueze un dublaj în apărare și o superioritate numerică în atac, decisivă în fazele respective. În aparență, tehnica lor individuală nu iese prea mult în evidență, deoarece ei nu păstrează inutil balonul, ci-l transmit, deseori prin pase fără preluare, la coechipierul cel mai bine plasat. Dar execuțiile lor tehnice sînt eficiente, tocmai pentru că se efectuează în viteză, în plin contact cu partenerul de întrecere.

A fost, într-un fel, o lecție de fotbal, din care Rapid (și nu numai Rapid) trebuie să tragă învățămintele de rigoare. Spectatorii nu au regretat că au vizionat acest joc, dar entuziasta galerie giulești eană care și-a încurajat echipa cu abnegație, chiar la scorul de 0—2, palpitînd pentru posibila egalare, a rămas decepționată în primul rînd de jocul slab, în ansamblu, practicat de feroviari, de replica palidă — uneori lipsită parcă și de ambiție și de dăruire — dată oaspeților. În al doilea rînd, a apostrofat pe loc unele execuții tehnice rudimentare ale favoriților lor (Neagu a fentat portarul la acel penalti obținut în minutul 4, dar s-a fentat... și pe el, expediind balonul pe lîngă bară ; Năsturescu a înțeles într-un chip ciudat lupta corp la corp și a fost depășit cu ușurință de adversari etc.).

Simpatizanții Rapidului merită mai mult ! Ei i-au așteptat la ieșire pe giulești eni și le-au făcut totuși o manifestație fierbinte. Jucătorii nu trebuie să le dezamăgească așteptările. Adevărul este că Bazil Marian mai are mult de lucru cu echipa, dar în primul rînd de fotbaliștii înșiși depind acumulările viitoare. Este necesară o muncă asiduă, la antrenamente și la meciuri. Eforturi care să ridice capacitatea fizică a jucătorilor, tehnica în regim de viteză. Între ceea ce este Rapid și ceea ce trebuie să fie există încă o diferență mare.

Meciul, încheiat cu scorul de 1—3 (0—2) prin golurile marcate de Bates, Jones, Jordan și Dumitriu III, a fost foarte bine condus de suedezul Ove Dahlberg, fost internațional de hochei și actualmente unul dintre buni arbitri ai C.M. de hochei. Din păcate, el a fost nevoit să sancționeze cu avertisment două duri tăți ale lui Codrea și Mușat, care au uitat că terenul este un loc de întrecere sportivă, corectă, în limitele regulamentului.

Dan Pătrașcu

Dumitriu III marchează „golul de onoare" cu toată opoziția portarului Harvey și a fundașului Reaney.

Astă-seară, la Graz, Echipa României debutează în C.M. de hochei

GRAZ, 22 (prin telefon de la trimisul nostru). — **La ora cînd apar aceste rînduri, pe elegantul stadion de gheață „Liebenau" (circa 6 000 de locuri) din Graz s-a și disputat primul meci, S.U.A. — Japonia, din grupa B a Campionatului mondial de hochei ediția 1973.**

Toate echipele participante se află, cum e și firesc, la fața locului, gata de start. Azi, în afara meciului S.U.A. — Japonia, vor mai fi programate, în ordine, partidele Elveției — Italia, R.D.G. — Iugoslavia și, în vedetă, România — Austria. În loturile echipelor sînt în general puține schimbări, față de sezonul trecut, dacă ne referim la formațiile R.D.G., Austriei, Elveției și Italiei. Inovații de formație prezintă însă, ca de obicei, echipele S.U.A. (numai 6 jucători de anul trecut), Japoniei (7) și, neașteptat pentru noi, cea a Iugoslaviei (10), cu un lot sensibil întinerit. Despre valorile tuturor acestor echipe, e prematur însă să vorbim, deși cea a R.D.G. ne-a impresionat chiar de la antrenamentul văzut ieri. Să așteptăm primele confruntări pentru a ne face o părere.

Echipa României a efectuat și ea două antrenamente de cînd a sosit la Graz. Pentru meciul de astă-seară, cu Austria (vor conduce arbitrii Kompala — R.F. Germania și Zaalberg — Olanda), antrenorii Flamaropol și Țiron preconizează formația : Netedu ; Varga — Făgăraș, Zgîncă — Ioniță ; Pană — Huțanu — Bandaș ; Costea — Tureanu — Axinte ; Gheorghiu — Basa — Ștefanov, la care se adaugă rezervele Dumitraș, Tone, Gh. Florian, Calamar, Moroșan. Deși are ascendentul moral al unui dublu succes cu 5—0 și 6—1 asupra Austriei, acum o lună, chiar aici la Graz, echipei noastre i s-a recomandat să abordeze partida de azi cu multă atenție. Să sperăm că băieții noștri vor asculta această îndrumare, luptînd totodată cu ambiție pentru a debuta cu o victorie în campionat. Îi va stimula și faptul că iubitorii de hochei din patrie îi vor putea urmări astă-seară pe micul ecran.

C. Diamantopol

AFLĂM DE LA : Miliția Capitalei

● Începînd de azi, aparatul care dirijează circulația în sistemul de undă verde, pe str. Știrbei Vodă, între bd. Eroilor și calea Plevnei, va fi scos temporar din funcțiune, în scopul omologării. În acest răstimp, conducătorii auto sînt rugați să circule cu multă atenție, respectînd semnificația indicatoarelor de prioritate.

● Sînt cercetați, potrivit articolului 59 din Legea 10/1968, pentru încasarea de chirii peste cele legale : Maria Anghelescu (str. Ion Polizu nr. 35 A) care, pentru trei camere pretindea 2 000 lei lunar ; Vasile Bucele, proprietarul imobilului din str. Polizu nr. 94, care nu are domiciliul stabil în București, dar încasează chirii de 1 200 lei lunar, adică atît cît primește I.C.R.A.L. de la zece familii pentru apartamente de cîte două camere dotate cu tot confortul. Speculă respingătoare !

● După ce a închis păsările într-o magazie, Vasile Teodorescu (str. Vaselor nr. 19) a aruncat în interior și țigara aprinsă. Astfel s-a declanșat un incendiu, la stingerea căruia au intervenit pompierii. Pagubele sînt neînsemnate. Substanțială va fi însă amenda pentru acest act de neglijență.

● Nu circulați pe scările autovehiculelor de transport în comun ! Căzînd de pe scara unui autobuz al liniei 42, Vasile Sotrin (str. Poloșca nr. 8) și Titel Costoche (str. Labirint nr. 67) s-au accidentat grav. Cu toate îngrijirile date, V. S. a decedat la spital !

● Au fost sancționați cu amenzi pentru conducere sub influența alcoolului : Nicolae Noran (Splaiul Independenței, 56 B), Gheorghe Neagu (str. Dumitru Petrescu nr. 79), Alexandru Valda (str. Siminoc nr. 14). În afară de amendă, cei de mai sus devin... pietoni, permisele de circulație fiindu-le reținute pe timp de 1 sau 2 luni.

INSTITUTUL de geriatrie, str. Mînăstirea Căldărușani 9, telefon 18.51.55, angajează INGINER electronist, TRADUCĂTOR limba italiană, DACTILOGRAFE, ASISTENTĂ medicală clinică și laborator, ȘOFER, conform Legii 12/1971.

O.C.L. „Tutunul", bd. Mărășești nr. 131, sectorul 5, angajează GESTIONARI pentru vînzarea produselor de tutungerie, avînd școala generală, vîrsta minimă 21 ani, vechime în comerț minim 36 luni, ȘEF depozit, absolvent al liceului, al unei școli profesionale sau al unei școli echivalente și cu un stagiu în funcție gestionară de cel puțin 4 ani. Angajarea se face cu respectarea condițiilor prevăzute în Legea 12/1971 : domiciliul în municipiul București.

IAPL „Central", str. Artei nr. 11, sectorul 6, tel. 13.20.37, angajează ȘEFI depozit alim. publica, MAGAZINERI, CASIERI, ȘEFI unitate, OSPĂTARI, ARHIVARI, AJUTORI de ospătari, VÎNZĂTORI, BARMANI, BUFETIERE, BUCĂTARI, PAZNICI, PORTARI, MUNCITORI, MUNCITOARE, REMIZIERI bufete încintă. Doritorii se vor prezenta la sediul întreprinderii, la comisia de încadrare, săptămînal, în ziua de luni, ora 8.

INSTITUTUL de educație fizică și sport București, str. Maior Ene nr. 12, sectorul 6, angajează CONTABIL principal — în specialitatea materiale — temporar (pensionar), MERCEOLOG principal — serv. dotare administrativ, INSTALATOR sanitar. Condițiile de angajare sînt cele prevăzute în Legea nr. 12/1972. Informații suplimentare la serv. personal.

UZINA „Autobuzul", str. Ostrov nr. 3, sectorul 5, tramvaie 7, 12, 17, autobuz 75, stația „Piața Progresul", angajează ECONOMIST principal, INGINERI proiectanți, cu vechime, MATRIȚERI, STRUNGARI pentru secția sculărie și secția prelucrări mecanice, de la categ. 3 în sus, LĂCĂTUȘI, FREZORI, RECTIFICATORI pe mașini universale, ASCUȚITORI scule, PRESATORI, FORJORI, VOPSITORI auto, MACARAGII pod rulant, ȘOFERI macaragii auto GEAMGII, MUNCITORI necalificați în vederea calificării în meseriile strungari, vopsitori industriali, presatori metale la rece prin cursuri de calificare gr. I conf. HCM 3105/1969, cu participare în producție, avînd vîrsta minimă de 17 ani și 6 luni. Solicitanții trebuie să aibă domiciliul în Capitală, comunele suburbane sau pe o rază de pînă la 50 km, cu posibilități de navetă.

Relații suplimentare la serv. personal, tel. 23.55.05.

INFORMAȚIA SPORT

Carnet handbalistic

● Programul internațional al reprezentativei noastre feminine

● Au fost desemnate campioanele Capitalei.

● A fost definitivat calendarul internațional, pe acest an, al reprezentativei noastre feminine de handbal. După „Trofeul Iugoslaviei" (19—24 iunie), handbalistele noastre vor mai lua parte la „Cupa Balaton", în Ungaria (1—7 august), la „Trofeul Carpați", de la Pitești (2—7 octombrie), după care vor întreprinde un turneu în R. F. Germania (26—28 octombrie), Danemarca (30 octombrie — 4 noiembrie) și în U.R.S.S. (18—23 noiembrie).

● Returul meciului Partizan Bjelovar — Hellas Stockholm din semifinalele „C.C.E." la handbal masculin, disputat la Zagreb, s-a încheiat cu scorul de 23—13. Formația iugoslavă s-a calificat, așadar, pentru finală. Întîlnirea a fost condusă de bucureștenii P. Cîrligeanu și V. Sidea, al căror arbitraj s-a bucurat de aprecieri unanime.

● În sala Progresul s-au desfășurat, zilele trecute, finalele campionatelor de handbal rezervate echipelor de categoria „Onoare". În urma meciurilor disputate (tur-retur), titlurile au revenit formațiilor Electra (la masculin) și P.T.T. (la feminin). Rezultatele finalelor : Electra — I.E.F.S. 11—14 și 22—10 ; P.T.T. — Politehnica 24—8 și 13—8.

S-au calificat în semifinalele cupelor europene la fotbal

IN „C.C.E.": Ajax Amsterdam (4—0 și ieri, 1—2 cu Bayern München), **Juventus Torino** (0—0 și, ieri, 2—2, cu Ujpesti Dozsa), **Derby County** (0—1 și, ieri, 2—0 cu Spartak Trnava) și **Real Madrid** (0—0 și, ieri, 3—0 cu Dinamo Kiev).

IN „CUPA CUPELOR" : Leeds United (5—0 și, ieri, 3—1 cu Rapid București), Sparta Praga (1—2 și, ieri, 3—0 cu Schalke 04), **Hajduk Split** (2—4 și, ieri, 3—0 cu Hibernians Edinburgh) și A.C. Milan (1—0 și, ieri, 1—1 cu Spartak Moscova).

IN „CUPA U.E.F.A.": Borussia Moenchengladbach (2—1 și, marți, 7—1 cu F.C. Kaiserslautern), **F.C. Twente Enschede** (2—3 și, ieri, 2—0 cu O.F.K. Beograd), F.C. Liverpool (2—0 și, ieri, 1—0 cu Dynamo Dresda) și **Tottenham Hotspur** (1—0 și, ieri, 1—2 cu Vitoria Setubal).

Azi, ultima rundă în turneul internațional de șah

Aseară, în penultima rundă a turneului internațional de șah, **Taimanov** și **Ghizdavu** au convenit asupra egalității. Celelalte rezultate : Stoica — Pytel remiză ; **Gheorghiu** — Stanciu 1—0 ; Rukavina — Ostoici remiză ; **Ghițescu** — Fichtl 1—0 ; Knaak — Ungureanu remiză ; **Spiridonov** — Honfi 1—0.

Clasamentul : TAIMANOV, GHIZDAVU 9½ p (primul îl întîlnește astăzi, în ultima rundă, pe Ostoici, în timp ce Ghizdavu are consumate toate partidele) ; Knaak 8 p ; Partos 7½ p ; Rukavina, Gheorghiu, Honfi 7 p, etc.

SALA PALATULUI

PROGRAMEAZĂ de la 2 aprilie a.c. filmul :

PE ARIPILE VÎNTULUI

Se vînd bilete pe bază de adresă și instituțiilor care nu au contract cu sala.

Biletele se găsesc la casa Sălii Palatului, zilnic între orele 10—13 și 17—20, telefon 15.73.72.

TEATRUL DE REVISTĂ ȘI COMEDIE „ION VASILESCU"

prezintă vineri 23 martie, ora 19.30, în cadrul sărbătoririi tricentenarului

MOLIÈRE

premiera

„DOCTOR FĂRĂ VOIE"

traducerea : Vasile Hasnaș

cu :

ALEXANDRU MANOLESCU, DOINA TAMAȘ, MARIUS MARINESCU, LUCIA BURCOVSCHI, ION DUȚU, FLORIN CRACIUNESCU, ADINA POPESCU, ION MIHAIL, ROMULUS BÂRBULESCU.

Regia artistică : DOGA EDUARD IONESCU
Decoruri și costume : DOINA SPIȚERU — GABRIELA RICȘAN
Ilustrația muzicală : ing. LUCIAN IONESCU

ABONAȚI-VĂ LA

ZIARE ȘI REVISTE

pe trimestrul II — 1973

Pentru REÎNNOIREA ABONAMENTELOR care expiră la 31 martie a.c, adresați-vă în aceste zile oficiilor P.T.T.R., factorilor poștali și difuzorilor de presă din întreprinderi și instituții.

COOPERATIVA „SPORUL"

angajează prin

CONCURS

— Șef serviciu tehnic în ramura textile-confecții.

— Tehnician serv. producție în ramura confecții.

— Economist pentru serviciul prețuri.

— Merceolog materiale.

— Administrator pentru complexul secțiilor de producție.

Angajările se fac cu respectarea Hotărîrii nr. 5/1971 UCECOM, respectiv H.C.M. nr. 12/1971. De asemenea angajează MUNCITORI necalificați — transporturi.

O interesantă inițiativă

(Urmare din pag. I)

comitetul de partid al uzinei „Vulcan" a luat inițiativa organizării unui CABINET DE CULTURĂ TEHNICO-PROFESIONALĂ. Care este rolul acestuia ?

— Pînă la sfîrșitul actualului cincinal — ne spune tov. **Marin Sora**, secretarul comitetului de partid — uzina noastră trebuie să pregătească pentru necesitățile producției încă 3 500 de muncitori calificați, dintre care 1 200 în acest an. De asemenea, circa 2 500 de muncitori vor trebui să urmeze, în baza Legii nr. 2/1970, cursuri de reciclare. Ne-am gîndit că, pe lîngă lecțiile teoretice și practice ce se predau la Școala profesională a uzinei și la diferitele cursuri de calificare și reciclare, organizarea unui cabinet de cultură tehnico-profesională ar fi de un real folos pentru cursanți. Cabinetul este dotat cu scule specifice fiecărei meserii ce se practică în secțiile de fabricație. De asemenea, în cadrul cabinetului se găsesc planșe, grafice și fotografii care reprezintă operațiile și procedeele tehnologice ce se execută în principalele secții de fabricație, precum și produsele ce se execută în uzină atît pentru piața internă cît și externă. Cabinetul dispune și de o bibliotecă cu circa 40 000 de cărți tehnice.

— Cum se va desfășura activitatea, pentru ca un număr cît mai mare de oameni și la perioade cît mai scurte să beneficieze de serviciile cabinetului ?

— Activitatea va fi condusă de un consiliu, format din ingineri, tehnicieni și muncitori de înaltă calificare și se va desfășura pe baza unui program zilnic. Pot beneficia de serviciile cabinetului, în aceeași zi, circa 200—250 de oameni. De la început ne-am propus să inițiem acțiuni de orientare profesională a tinerilor care se prezintă la uzină în vederea calificării într-o profesie. După prezentarea meseriilor, a sculelor și aparatelor cu care se lucrează, tinerii sînt invitați să viziteze uzina ; apoi, la cabinet, cadre cu experiență îi ajută să-și formuleze opțiunea profesională. De asemenea, elevilor din clasele a IX-a și a X-a ale școlilor patronate de noi, elevi care efectuează orele de practică în uzină, li se predau noțiuni teoretice asupra meseriilor.

Tot în cadrul cabinetului vom organiza cursuri teoretice de perfecționare a muncitorilor (vom începe cu sudorii, deoarece în această meserie se folosesc în ultimul timp metode noi, în special la utilajele energetice de înaltă tehnicitate) ; se va face pregătirea metodologică a instructorilor care urmează să conducă cursurile de reciclare ; se vor organiza cursuri de perfecționare a inginerilor și cadrelor de conducere privind organizarea, planificarea și conducerea activității economice etc.

Vacanța de primăvară a elevilor

(Urmare din pag. I)

și întîlniri cu oameni de cultură și știință, o suită de manifestări sportive etc.

Un număr însemnat de pionieri și școlari (peste 5 000) vor petrece zilele vacanței în tabere. Astfel, 250 de comandanți de unități vor fi oaspeții taberei de instruire de la Posada, peste 800 de pionieri vor pleca în alte tabere montane, iar 1000 de pionieri vor deprinde înotul în tabăra de la Neptun.

La Complexul cultural-sportiv „Cutezătorii" se vor organiza : întîlniri amicale de fotbal între școli, activități de pregătire pentru apărarea patriei, întreceri sportive la tenis de cîmp, handbal, cros.

În școli vor avea loc „Ștafeta iscusinței și îndemînării", concursul „Roza vînturilor", vizionări de filme etc.

Elevii din licee, școli profesionale și școli de specializare postliceală vor beneficia de un program cultural-educativ complex ce se va desfășura în unele unități școlare, la cluburile și casele de cultură ale tineretului. Sînt prevăzute medalioane culturale și științifice, dezbateri tematice, mese rotunde pe diferite probleme ale adolescenței, întîlniri cu specialiști și muncitori din întreprinderile bucureștene, vizionări de filme etc. Împreună cu Întreprinderea cinematografică București se vor organiza, în toată perioada vacanței, matinee de filme artistice, destinate elevilor și selecționate, la cererea acestora.

Evantaiul acțiunilor cultural-educative de vacanță se anunță așadar bogat și interesant.

Alexandru Babeș

În ziua de 20 martie a.c. a încetat din viață tovarășul Alexandru Babeș, membru al Partidului Comunist Român din anul 1940.

Născut la 27 septembrie 1902 în comuna Popeni, județul Cluj, Alexandru Babeș a lucrat un timp ca muncitor la diferite schele petroliere de pe Valea Prahovei. S-a angajat apoi la Societatea de Tramvaie București, unde a intrat în legătură cu vechi militanți comuniști, aducîndu-și contribuția la mobilizarea muncitorilor la acțiunile de luptă conduse de P.C.R. împotriva asupririi și exploatării burghezo-moșierești. În 1942 a fost arestat de organele polițienești și condamnat la 25 de ani închisoare.

După 23 August 1944 a activat în rîndul sindicatelor, îndeplinind cu răspundere diferite sarcini. Pentru merite deosebite în opera de edificare a socialismului în țara noastră a fost distins cu ordine și medalii ale Republicii Socialiste România.

Amintirea sa va rămîne mereu vie în inimile tuturor celor care l-au cunoscut și au lucrat împreună cu el.

Comitetul Foștilor Luptători Antifasciști din Republica Socialistă România

★

Sicriul cu corpul neînsuflețit al defunctului se află depus în sala de marmură a crematoriului „Cenușa". Adunarea de doliu va avea loc vineri, 23 martie a.c. orele 14,30.

Apropo de...

(Urmare din pag. I)

sticlărie și ceramică). Și mi-am adus aminte cum, în urmă cu destui ani, o mînă de ceramiști deosebit de înzestrați s-au zbătut să-și impună (și iată că au reușit deplin !) punctul de vedere potrivit căruia lucrările lor „individuale" pot deveni „de serie" ; artiștii au stat în fabrici, și-au adaptat.. inspirația mijloacelor moderne, industriale și astăzi rezultatul, realmente încîntător, stă la dispoziția oricui dorește.

Mă întreb : oare același lucru nu se poate face și pentru suvenirele bucureștene ? Avem o capitală cu care ne mîndrim, turiștii din provincie sau de peste hotare n-au decît cuvinte de laudă la adresa ei și, totuși, cînd e vorba să aleagă și să ducă, în cine știe ce colț de țară sau de continent, imaginea transfigurată artistic a Bucureștiului, alegerea se dovedește dificilă, omul cumpără pînă la urmă orice, numai de acolo să fie, de acolo de unde și-a lăsat o părticică de suflet. Nu-i însă timpul ca și în sfera aceasta să li se dea... cuvîntul artiștilor autentici (și avem nenumărați, amintiți-vă doar de bogăția mărțișoarelor expuse la Fondul plastic, față-n față cu celelalte, „de serie", la o diferență de preț nu întotdeauna prea mare) ?

De-ar rămîne, cît mai curînd, din toată problema, doar un „suvenir" (depășit) ! Poate n-ar strica să se inițieze un concurs : „Cel mai frumos suvenir", prilej de dezvăluire a spiritului inventiv, a umorului, a simțului plastic.

CREATIVITATEA TEHNICĂ

(Urmare din pag. I)

— cu 3 ore pe fiecare utilaj, ceea ce înseamnă o economie de peste 200 000 lei anual.

Față de realizările anului trecut, pe ansamblul uzinei productivitatea muncii înregistrează o creștere de 11,7 la sută. Incontestabil, în mare măsură această creștere se datorează introducerii noilor utilaje realizate prin autoutilare. În continuare ne-am propus să mecanizăm transportul de la depozitul de laminate pînă în sectorul de prelucrări tablă. Orientăm astfel un număr de 7 muncitori auxiliari spre sectoarele productive și, în același timp, renunțăm la o parte din utilajele de transport (electrocare, tractoare, remorci), care pot fi folosite în alte sectoare ale uzinei.

● Întreprinderea „Acumulatorul"

Muncitorii, tehnicienii și inginerii de la întreprinderea „Acumulatorul" și-au propus să realizeze în acest an o serie de utilaje și instalații care să înlăture în mare măsură importurile, utilaje a căror valoare se ridică la suma de 4 milioane lei. Planul primului trimestru vizează, în principal, perfecționarea tehnologiei de obținere a pulberilor pentru separatori. Soluția a fost găsită prin construirea instalației de presinterizare a prafului p.v.c. microporos, care aduce o economie de aproape 100 000 lei. În prezent se lucrează la o nouă instalație de perforat și ondulat care va asigura fabricarea separatorilor pentru acumulatorii de tracțiune în flux continuu, ceea ce înseamnă îmbunătățirea calității și o importantă creștere a productivității muncii.

De „gardă"...

(Urmare din pag. I)

le luminate. Nu iese nimeni. „Mîncește tovarășul doctor, nu glumă. Bietul bolnav, ce-o avea ?"

În acest timp, trezit de zgomote, hotărît să le spună vecinilor „vreo două" Petre Burcioiu (locatar la nr. 156) iese în hol. În apartamentul Valeriei Marghiescu a colo unde de fapt medicul fusese chemat de ...urgență, e petrecere mare. Risete, gălăgie, uși izbite de pereți. P.B. se freacă la ochi. Printre cheflii... un om în halat alb ?

Binecunoscutul halat al celor așteptați cu înfrigurare să salveze o viață. De data aceasta a slujit doctorului și con-cheflilor săi care... nu se prea țineau bine pe picioare. Și au fost duși acasă ! Cu mașina salvării, bine înțeles.

Constatările ulterioare nu au făcut decît să sublinieze, încă o dată, cele de mai sus. În apartamentul M. I. a vrut să se distreze pentru o vreme. Și atunci a „aranjat" o urgență ! Una fictivă, evident...

★

Discutînd cu tov. dr. Dumitru Tenea, directorul Direcției medicale din Ministerul Transporturilor și Telecomunicațiilor, am fost informați că, în urma anchetei întreprinse, culpa deontologică a medicului M. I. s-a confirmat și că s-au luat măsuri pentru severa sa sancționare.

Așa-i cînd faci de gardă la... petrecere !

N. R. Cele de mai sus, petrecute înaintea viscolului, reprezintă o „secvență" în contrast cu comportarea exemplară a „oamenilor în alb", care și-au făcut din plin datoria în acele zile încrîncenate.

O.C.L.P.P. anunță :

● Se contractează, în continuare, din etapa I apartamente cu trei camere, confort 1, în blocurile de tip D, din Drumul Taberei, microraionul 4, și de tip I din Militari — bd. Uverturii.

● Zilnic se contractează, la prezentare, apartamente de una și două camere, confort 1, în blocurile amplasate în Drumul Taberei, microraionul 4. Apartamentele nu au balcon.

● Sînt disponibile pentru contractare apartamentele de 5 camere, cu spor de confort, în blocul L. 19 Titan, cu suprafață locuibilă de 80 m.p. Blocul este dat în folosință.

● Contractarea apartamentelor de 1 și 2 camere confort 1, din etapa a II-a, se va programa după data de 24 martie a.c.

● Cei care au contractat apartamente după data de 5 iunie 1970 — sau sînt în curs de contractare — pot cumpăra garaje în microraioanele 5, 6 și 7 din Drumul Taberei. Valoarea acestora variază între 15 000 și 17 000.

● Eliberările de contracte se fac zilnic între orele 8,30 și 16, iar marțea și joia pînă la ora 19. Sîmbăta, ghișeele funcționează pînă la ora 12.30.

● La centrul din Drumul Taberei se contractează, la prezentare, apartamente de 4 camere, confort II (ampliasate în Drumul Taberei).

● Listele de priorități pentru apartamentele disponibile de 2 camere, confort II, se vor afișa în jurul datei de 26 martie.

● Începînd din ziua de 22 martie a.c. la sediul oficiului din str. Gutenberg nr. 1 se contractează, la prezentare, apartamente de 3 camere, confort 1. De asemenea, se contractează, la prezentare, apartamente de 4 camere, confort I, în blocurile de tip P.C din cartierul Titan, cu spor de confort.

● În aceste zile se predau apartamentele din următoarele blocuri situate în cartierul Drumul Taberei : M. II b5/2, M. II b8/3, M. II b8/4, M. II b8/5, M. II b8/6, M. II b8/10, M.II b8/14, Td.14, Td.42, Td.43, Td.44, str. Compozitorilor nr. 34 scările 1 și 4 (microraionul 7) ; D.50 (microraionul 4) ; A.22, A.23, A.24, A.25, A.26, A.27, A.28, A.29, A.30, A.31, A.32, A.33, D.15, D.16, D.17, D.18, D.19, D.14, D.13, A.19, A.20, A.21, M.27 (microraionul 5) ; A.4, A.5, A.6, A.7, A.8, A.9, A.10, A.11, A.12, A.13, A.14, D.5, D.6, D.7, D.9, D.10, D.11 (microraionul 6).

Beneficiarii se pot prezenta zilnic, între orele 9 și 15, (sîmbăta numai pînă la ora 12) la colectivul de diriginți al O.C.L.P.P. din Drumul Taberei (șantierul I.C.P.B. din bd. Al. Moghioroș, colț cu str. Drumul Taberei). Mijloace de transport : troleibuzele 84 și 93, autobuzele 105, 37, 68, 73 și 118. Apartamentele care nu vor fi preluate de beneficiari vor fi autorecepționate, potrivit pct. 4 din contract.

ÎNTREPRINDEREA INDUSTRIALĂ DE STAT „FRIGOCOM"

prelungirea Bujoreni nr. 16, sectorul 7, Drumul Taberei,

ANGAJEAZĂ

muncitori necalificați avînd vîrsta între 16—40 ani, absolvenți a 7—8—10 clase, pentru a fi calificați prin

cursuri de scurtă durată

cu scoaterea din producție în meseriile de : strungar, frezor, filetor, rabotor, rectificator, găuritor.

Durata școlarizării este de 3 luni.

Se primesc candidați cu domiciliul stabil în București sau în localitățile pînă la 50 km distanță pentru a putea face zilnic naveta. De timpul școlarizării, cursanții vor primi o indemnizație lunară egală cu media salariului realizat în ultimele 3 luni premergătoare admiterii lor la cursuri dacă au avut calitatea de angajați sau 400 lei lunar, dacă nu au avut minimum 3 luni stagiu în muncă.

Cursurile de calificare vor începe la 24 martie 1973.

Actele necesare pentru angajare :
— certificat de naștere — original și copie
— certificat de absolvire — original și copie
— analizele medicale (wasserman — micro)

Mai angajează TURNĂTORI formatori categ. 1—4 ; FREZORI categ. 1—4 ; RECTIFICATORI categ. 1—3 ; GĂURITORI categ. 1—3 ; FILETORI categ. 1—3 ; DEBAVURATORI categ. 1—2 ; LĂCĂTUȘI construcții metalice categ. 1—3 ; SUDORI categ. 1—4 ; TINICHIGII categ. 1—4 ; TÎMPLARI mașini categ. 1—4 ; TÎMPLARI montaj categ. 1—4 ; TÎMPLARI finisaj categ. 1—4 ; LĂCĂTUȘI finisaj categ. 1—4 ; STRUNGARI categ. 1—6 ; ȘOFERI categ. B, C, D. Relații suplimentare la tel. 46.40.20 sau 46.49.20, biroul personal.

Mijloace de transport : troleibuze 90, 84, 93 (capăt), autobuze 37, 108, tramvaie 12, 25 (prin Militari).

ÎNTREPRINDEREA CONSTRUCȚII METALICE ȘI PREFABRICATE

strada Acțiunii nr. 2—4, sectorul 5, ANGAJEAZĂ PRIN

CONCURS

sau prin transfer în interesul serviciului, cu respectarea condițiilor de stagiu și studii prevăzute în Legea nr. 12/1971

— Șef serviciu constructor șef, specialitatea electromecanică sau T.C.M.

— Șef serviciu investiții, specialitatea construcții civile industriale

— Economiști
— Tehnician mecanic
— Ingineri electroenergetici, mecanici sau T.C.M
— Ingineri proiectanți
— Maiștri lăcătuși
— Muncitori lăcătuși construcții metalice
— Muncitori sudori electrici

Concursul se va ține în termen de 15 zile de la publicarea anunțului.

CUMPĂRĂTORI !

Pentru a veni în sprijinul dv. toate magazinele alimentare și nealimentare (textile, confecții, încălțăminte, tricotaje, articole electrice, mobilă etc.) vor fi deschise duminică, 25 martie, pînă la ora 13.

Magazinele vă oferă o largă gamă de articole pentru sezonul de primăvară. Un bun prilej pentru a vi le procura din timp.

INFORMAȚIA pe glob

ROMÂNIA MILITEAZĂ PENTRU UN LARG SCHIMB DE VALORI ȘTIINȚIFICE ȘI TEHNOLOGICE ÎN CONDIȚII DE RECIPROCITATE, ECHITABILE ȘI NEDISCRIMINATORII

● POZIȚIA ȚĂRII NOASTRE FAȚĂ DE PROBLEMELE AFLATE ÎN DEZBATEREA COMITETULUI INTERGUVERNAMENTAL AL ȘTIINȚEI ȘI TEHNOLOGIEI PENTRU DEZVOLTARE.

WASHINGTON 22 — Corespondentul Agerpres, C. Alexandroaie, transmite: La palatul Națiunilor Unite din New York se desfășoară, în prezent, lucrările Comitetului interguvernamental al științei și tehnologiei pentru dezvoltare, din care face parte și România.

Pînă în prezent au avut loc dezbaterile generale privind sarcinile și obiectivele științei și tehnologiei în cadrul celui de-al doilea Deceniu al Națiunilor Unite pentru Dezvoltare, precum și asupra rolului important al științei și tehnicii în dezvoltarea națiunilor, temă adusă în atenția și preocupările Organizației Națiunilor Unite din inițiativa României la cea de-a 25-a sesiune a Adunării Generale, din anul 1970.

Poziția țării noastre față de problemele aflate în dezbaterea Comitetului interguvernamental al științei și tehnologiei pentru dezvoltare, a fost prezentată de prof. dr. Alexandru Spătaru. Vorbitorul a subliniat, între altele, că stabilirea opțiunilor politicii științei și tehnologiei face parte din dreptul suveran al fiecărui stat de a-și formula propriile strategii ale dezvoltării social-economice, de a stabili direcțiile evoluției sale, în conformitate deplină cu nevoile și necesitățile sale imediate și de perspectivă și în concordanță cu linia generală a politicii sale. El a evidențiat progresele înregistrate de România pe tărîm științific, în ultimii ani, referindu-se, în context, la importanța deosebită acordată integrării învățămîntului, cercetării și producției în accelerarea progresului economic și social în țara noastră. În încheiere, vorbitorul a relevat importanța cooperării internaționale în domeniul științei și tehnologiei pentru dezvoltarea națiunilor, subliniind faptul că România este gata să participe la un larg schimb de valori științifice și tehnologice în condiții de reciprocitate, echitabile și nediscriminatorii.

Încheierea sesiunii speciale a Consiliului de Securitate

● Proiectul de rezoluție referitor la Canalul Panama a fost respins ca urmare a vetoului delegației S.U.A. ● Un alt proiect de rezoluție — privind drepturile suverane ale țărilor latino-americane asupra bogățiilor lor naturale — a fost aprobat.

CIUDAD DE PANAMA. — Trimisul special Agerpres, Mihai Fabian, transmite: Consiliul de Securitate, întrunit în sesiune specială la Ciudad de Panama, între 15—21 martie, la invitația guvernului Republicii Panama, și-a încheiat miercuri seara lucrările.

Au fost supuse dezbaterilor și aprobării Consiliului două proiecte de rezoluție: unul referitor la Canalul Panama, iar al doilea cu privire la drepturile suverane ale țărilor Americii Latine asupra bogățiilor lor naturale și la activitatea acelor întreprinderi care, în mod deliberat, exercită presiuni asupra țărilor latino-americane.

Înaintea supunerii la vot a celor două proiecte de rezoluție, Aquilino Boyd (Panama), președintele pe luna în curs a Consiliului de Securitate, a luat cuvîntul, prezentînd încă o dată poziția Republicii Panama față de problema Canalului și zonei acestuia, precum și față de celelalte aspecte dezbătute în cadrul sesiunii.

După o întrerupere de o oră, intervenită la cererea delegatului permanent al S.U.A. în Consiliul de Securitate, sesiunea a trecut la votarea proiectului de rezoluție privind Canalul Panama prezentat de Peru, Guineea, India, Kenya, Sudan, Iugoslavia, Indonezia și Panama. Proiectul a întrunit 13 voturi pentru și s-a înregistrat o abținere. El a fost, însă, respins ca urmare a faptului că delegația S.U.A., membru permanent în Consiliul de Securitate, a făcut uz de dreptul său de veto. Al doilea proiect de rezoluție cu privire la drepturile suverane ale țărilor Americii Latine asupra bogățiilor lor naturale a întrunit 12 voturi pentru și trei abțineri, fiind aprobat.

În „conflictul pescuitului"

Astăzi, convorbiri anglo-islandeze

REYKJAVIK 22 (Agerpres). — La Reykjavik urmează să înceapă, azi, convorbiri între reprezentanții guvernelor Marii Britanii și Islandei, consacrate eforturilor de soluționare a conflictului izbucnit între cele două țări în legătură cu extinderea de către guvernul islandez a limitei zonei naționale de pescuit.

Ministrul de externe britanic, Alec Douglas-Home, a precizat, într-o declarație făcută în Camera Comunelor, că delegația britanică la aceste convorbiri preliminarii va fi condusă de John McKenzie, ambasadorul englez la Reykjavik. Șeful Foreign Office-ului a precizat că aceste convorbiri nu vor avea caracterul unor negocieri propriu-zise.

BELFAST: Organizații protestante resping „Cartea Albă" britanică

LONDRA 22 (Agerpres). — Principalele formațiuni politice ale majorității protestante din Irlanda de Nord, între care Asociația pentru apărarea Ulsterului, U.D.A., au respins categoric prevederile cuprinse în „Cartea Albă" asupra viitorului provinciei supusă marți dezbaterii deputaților Parlamentului de la Londra.

În cursul unei reuniuni desfășurate la Belfast, cu participarea reprezentanților principalelor șase organizații protestante din Ulster, cei 45 de delegați au hotărît crearea unui „grup de acțiune", împotriva propunerilor conținute în „Cartea Albă" a guvernului britanic. Grupul va avea în calitate de co-președinți pe Ian Paisley, șeful Partidului Unionist Democratic, și pe Lawrence Orr, lider al deputaților unioniști în Camera Comunelor britanică.

Planul „loialiștilor", dat publicității la încheierea reuniunii amintite, prevede, ca alternative la propunerile „Cărții Albe" britanice, desființarea Armatei Republicane Irlandeze (organizație a minorității catolice), respingerea propunerii de creare a unui Consiliu al Irlandei, din care ar urma să facă parte și reprezentanții guvernului de la Dublin, controlarea activității poliției din Ulster de către reprezentanții populației din această provincie, și nu de guvernul de la Londra, și sporirea reprezentării parlamentare a Irlandei de Nord în Parlamentul Regatului Unit.

În urma acestei acțiuni a organizațiilor protestante, numeroși observatori din Belfast apreciau că are loc o revenire la situația din 1969, cu manifestații și, eventual, noi violențe. Într-adevăr, grupul de acțiune al celor șase organizații protestante a lansat, deja, o chemare adresată simpatizanților săi, de a participa, simbătă, la Belfast, la o manifestație împotriva prevederilor „Cărții Albe". Agenția France Presse subliniază că, în ciuda asigurărilor date de liderii „loialiști", care au afirmat că vor căuta să evite orice confruntare cu armata, precum și paralizarea activității economice din cele șase comitate nord-irlandeze, prin declanșarea de greve, observatorii politici sînt sceptici.

Referindu-se la situația creată prin acțiunea amintită a organizațiilor protestante, France Presse apreciază că „o lovitură puternică" a fost dată, ieri, speranțelor guvernului britanic de a rezolva interminabila criză irlandeză.

Altmann se leapădă de Barbie...

MAI e ceva de lămurit în afacerea Klaus Altmann? Procuratura din capitala boliviană, La Paz, a făcut cunoscut că, în urma interogării lui, există suficiente dovezi că Altmann este una și aceeași persoană cu Klaus Barbie, fostul șef al gestapoului din Lyon în anii celui de al doilea război mondial. Se știe că demonstrarea acestei identități este de mult făcută, nu numai pe baza studiului fizionomic, ci și prin urmărirea amănunțită a evoluției personajului, cu ajutorul a numeroase documente și depoziții. Este, de asemenea, cunoscut că autoritățile boliviene l-au arestat și l-au supus unei anchete numai după ce au aflat că, simțindu-se incolțit, el se pregătea să dispară (așa cum a dispărut anul trecut și din Peru, cînd i-a fost ruptă masca de „onest om de afaceri").

Deci, Altmann a făcut unele mărturisiri, dar asta nu înseamnă că a părăsit jocul pe care îl practică de la prăbușirea hitlerismului. Pînă acum a încercat să-și ascundă trecutul, să mimeze indignarea față de acuzațiile ce i se aduc. De acum înainte, recunoscînd că a făcut parte din organele naziste de represiune, vrea să obțină, pur și simplu, prescrierea delictelor de care e învinuit, ca fiind săvîrșite cu „mulți ani în urmă, într-o țară străină" (cum se spune într-o cerere de punere a lui în libertate, prezentată de avocatul său bolivian). El însuși a declarat: „Nu voi da nici un sprijin (anchetei), toate acestea s-au întîmplat acum 30 de ani și actualmente mă aflu sub protecția legilor boliviene" (a obținut cetățenia boliviană în 1957).

Și, totuși, Altmann are ceva de repudiat: numele — numai numele — de Barbie. Într-o convorbire cu un ziarist, el a afirmat că s-a numit dintotdeauna Altmann, Barbie fiind un pseudonim ce i-a fost impus de șefii săi. Vreo referire la victimele lui, la miile de oameni pe care i-a torturat, i-a deportat, i-a asasinat? Nu. Ceea ce îl interesează este, doar, să se termine cu numele fals de Barbie. Klaus Altmann a fost întotdeauna Klaus Altmann.

Dar care va fi hotărîrea judecătorilor bolivieni? Ce răspuns vor da ei — se întreabă opinia publică — cererilor de extrădare înaintate de Franța? La Lyon, a fost de două ori condamnat pînă acum, în contumacie, un criminal de război cu numele de Barbie. Barbie, adică Altmann...

A. C.

pe scurt · de pretutindeni · pe scurt · de pretutindeni

PREȘEDINTELE Republicii Chile, Salvador Allende, a primit delegația guvernamentală a R.P.D. Coreene, condusă de Kim Eun Hwan, ministrul de externe adjunct al R.P.D. Coreene, care a făcut o vizită în Chile. În cursul convorbirilor, pe care delegația coreeană le-a avut cu președintele chilian și cu o delegație guvernamentală chiliană, au fost abordate probleme ale dezvoltării relațiilor de prietenie și cooperare între cele două țări, precum și alte probleme de interes comun.

ÎN CADRUL unei declarații guvernamentale asupra politicii externe, făcută ieri în Parlamentul suedez, ministrul de externe al acestei țări, Krister Wickman, a anunțat că Suedia va stabili relații diplomatice cu Republica Populară Democrată Coreeană în cel mai scurt timp.

Acord financiar sovieto-american

DUPĂ CUM RELATEAZĂ agenția TASS, delegația guvernamentală sovietică, în frunte cu Vladimir Alhimov, locțiitor al ministrului comerțului exterior al U.R.S.S., a semnat o înțelegere financiară cu Banca de import-export a S.U.A. și cu alte instituții bancare americane. Înțelegerea se referă la acordarea de către băncile americane a unor credite pe termen lung pentru plata mașinilor și instalațiilor pe care organizațiile sovietice de comerț exterior le achiziționează din S.U.A.

SENATORUL democrat James Eastland a introdus în Congresul american un proiect de lege menit să modifice substanțial actuala legislație privind traficul cu heroină în S.U.A. Documentul — care are drept coautori alți trei senatori — conține propunerile Administrației vizînd combaterea traficului cu cel mai distrugător dintre stupefiante. Potrivit prevederilor noii legislații, persoanele inculpate pentru prima dată vor fi condamnate pe termene variind între 5 și 15 ani, dacă nu este vorba de o cantitate de heroină mai mare de 115 grame. Dacă, însă, cantitatea implicată depășește această cifră, inculpații sînt pasibili de pedepse între 10 ani închisoare și detențiune pe viață, aceeași pedeapsă fiind prevăzută și pentru recidiviștii prinși în posesia unei cantități de heroină mai mici de 115 grame. Pentru cei aflați recidiviști, pedeapsa obligatorie va fi de închisoare pe viață.

PENTRU PRIMA OARĂ în relațiile mongolo-engleze, la 21 martie, la Londra, a fost semnat un acord comercial între cele două țări.

LA 28 MARTIE va avea loc ultima ședință a Consiliului de Miniștri al Franței, înaintea demisiei guvernului care se va produce, potrivit procedurilor constituționale, în ajunul deschiderii, la 2 aprilie, a noii Adunări Naționale a Franței, în componența rezultată în urma alegerilor de la 4 și 11 martie anul acesta.

PREȘEDINTELE Senegalului, Leopold Senghor, aflat la Bruxelles, pentru negocieri cu oficialitățile C.E.E., în calitate de președinte al Organizației comune africane, malgașe și mauriciene, a informat, în cadrul unei conferințe de presă, că va discuta, luna viitoare, cu reprezentanții altor state africane, posibilitatea asocierii acestora la Comunitatea Economică Europeană. Este vorba de grupul de state aparținînd așa-numitei „zone a lirei sterline", cărora oficialitățile comunitare le-au și propus, de altfel, statutul de țări asociate.

Tunelul de sub Canalul Mînecii va trece examenul rentabilității?

LONDRA 22 (Agerpres). — Ministerul britanic pentru Problemele Mediului Înconjurător a dat publicității o „Carte verde" în legătură cu perspectiva construirii tunelului pe sub Marea Mînecii, între Dover și Calais. Obiectivul nu va fi construit — se afirmă în document — decît dacă se va dovedi „rentabil din punct de vedere financiar". El enumeră o serie de caracteristici tehnice, susceptibile de a fi revizuite, precizînd că o hotărîre definitivă în acest sens va fi luată în vara acestui an, pe baza studierii unui raport întocmit de o comisie de experți, hotărîre care urmează să fie supusă apoi aprobării Parlamentului. Reamintind unele detalii ale proiectului, „Cartea verde" a guvernului britanic subliniază că fondurile necesare se vor ridica la 371 milioane lire sterline, în prețuri constante, luîndu-se ca bază anul 1972. Cinci milioane de lire — se precizează — au fost deja cheltuite pentru studiile pregătitoare.

20 DE ZILE ÎN MAREA BERING

(Urmare din pag. I)

● Începutul l-au făcut sateliții artificiali

Asemenea cercetări au mai avut loc în trecut și ele s-au efectuat prin sateliți artificiali ai Pămîntului: pentru prima dată, în anul 1968, de pe „Cosmos-243" (sovietic), iar în decembrie anul trecut, cu ajutorul lui „Nimbus-5" (american). Cu toate acestea, aplicarea practică — în materie de navigație, de pildă — a celor constatate a fost împiedicată, pînă acum, de volumul limitat al informațiilor primite. Acum, însă, măsurătorile realizate de expediție vor permite compararea datelor obținute în atmosferă, de către avioanele-laborator, cu cele culese direct pe calota de gheață, ceea ce va avea o utilitate deosebită pentru prognozele meteorologice și pentru creșterea eficienței transporturilor maritime la mari latitudini.

● Printre nori și ghețari

...O dimineață de un alb mat, bîntuită de o invizibilă furtună magnetică învăluie promontoriul Schmidt. Orice legătură radio este cu neputință. Dar avionul „IL-18", avînd la bord o parte din cercetătorii sovietici, și-a luat zborul. La înălțimea de 9 000 m, navigînd printr-o mare de nori, este depășită Peninsula Ciukotka.

Intrarea în atmosfera de deasupra Mării Bering este anunțată o dată cu vestea că avionul „Convair 990" se află și el în zonă. Se coboară la 4 000 m. Cercetătorii urmăresc cu înfrigurare indicațiile și semnalele numeroaselor aparate instalate la bord. Receptoare ultrasensibile înregistrează intensitatea radiației radiocalorice terestre. Se fac fotografii aeriene cu infraroșii, fixîndu-se pe peliculă profilul mării.

Jos, între ghețuri, se văd cele două nave. Pe punți și în laboratoare, activitate intensă. Telegrafiștii lucrează și ei intens. Se păstrează o legătură permanentă între toate unitățile participante la expediție, se face un neobosit schimb de observații.

După șapte ore de zbor, avioanele se reîntorc la bază, pe promontoriul Schmidt, unde munca de prelucrare a datelor obținute continuă. Cele două vase rămîn mai departe în larg.

Așa s-au desfășurat cele douăzeci de zile de pasionată muncă științifică în Marea Bering. Și nu puține au fost riscurile, multiplele surprize ale Arcticii.

★

Expediția „Bering" s-a încheiat, dar cercetările vor continua pe baza complexelor date strînse în colaborare. Peste două luni, oamenii de știință din cele două țări vor efectua un prim schimb de materiale rezultate din studiile lor; iar la sfîrșitul anului în curs, o reuniune comună a specialiștilor sovietici și americani, stabilită să aibă loc în Statele Unite, va prilejui expunerea concluziilor științifice ale acestui interesant experiment.

CALEIDOSCOP

COLECȚIONARI sovietici și străini au prezentat recent, la o expoziție din Moscova, peste 500 de volume-liliput, realizate în secolele XIX—XX, dintre care cel mai vechi se intitulează „Scurtă istorie a Rusiei" (1805). Ediții din perioada sovietică încep cu „Constituția R.S.F.S.R." (1921). Au fost expuse în ediții liliput culegeri din versurile lui A. Puşkin, S. Esenin, V. Maiakovski, R. Gamzatov și ale altor poeți.

Prima grefă

La spitalul departamental din Miskolc a fost executată recent prima grefă de rinichi în Ungaria. În cursul celor cincisprezece zile care au trecut de la operație, nu s-a semnalat nici un fenomen de respingere, rinichiul grefat funcționa normal, starea pacientului era satisfăcătoare. În Ungaria uremiile cronice se tratează cu ajutorul rinichilor artificiali la clinicile universitare din Budapesta, Debrecin, Pecs, Szeged și Miskolc.

● Descoperiri recente arată că orașul albanez Shkodra a fost un vechi centru illiric, unde s-au bătut monede din sec. II pînă în sec. IV î.e.n. Monedele sînt, în special, din bronz.

Punct terminal

Lăcătușul indian Mallagal Chikkanna a întreprins un ocol al pămîntului pe bicicletă. El a efectuat 16 900 km pînă a ajuns la New York. Aici și-a lăsat bicicleta și bagajul în fața „Statuii Libertății", pe care a dorit s-o viziteze. Dar, după vizită, a avut neplăcuta surpriză să constate că nu numai bicicleta, care purta o pancartă „cu bicicleta în jurul lumii", ci și bagajul în care se aflau albumele cu fotografii și note dispăruseră.

Mîhnit, temerarul călător a renunțat la restul voiajului, deși autoritățile new-yorkeze i-au oferit o altă bicicletă.

Erori

O publicație occidentală a alcătuit o listă a erorilor comise, în diverse epoci, de oameni de știință reputați. Iată cîteva dintre acestea:

Acum un secol, un savant englez prezicea că în jurul anului 1970 Londra va dispărea sub stratul gros de gunoi care creștea necontenit pe străzile orașului. La Paris, în 1829, Academia de arte și științe proclama locomotiva lui G. Stephenson „un monstru rodutabil, o nebunie criminală" și propunea ca „în Franța să fie interzisă de urgență", pentru că „printre alte nenorociri, pe care le poate provoca această invenție diabolică, este și aceea că la ieșirea din tuneluri călătorii sînt în pericol de a se îmbolnăvi de pneumonie..." Enciclopedia germană Brockhaus preciza în 1880 că automobilul este „o invenție care nu a cunoscut decît eșecuri și dezaprobarea forurilor științifice". Însuși Louis Lumière scria unui entuziast care se pregătea să turneze un film: „Crede-mă, tinere, caută să-ți faci alt drum în viață. Această invenție a mea nu are nici un viitor..."

● Recent a apărut pentru prima oară un dicționar al limbii uzbece, cuprinzînd aproximativ 60 000 de cuvinte.

INGRIJITORII de la grădina zoologică din Wuppertal (R.F.G.) au izbutit să crească un flamingo nou născut, prin hrănire artificială. Este prima reușită de acest gen. La grădina zoologică din Basel (Elveția), un pui de flamingo hrănit artificial a supraviețuit doar opt zile. Pînă acum acest lucru nu părea posibil, deoarece părinții flamingo își hrănesc în primele luni progenitura cu o secreție provenită din propriul esofag, asemănătoare laptelui mamiferelor. În compoziția acestui lichid au fost găsite caroținoide și globule de sînge. Ingrijitorii de la Wuppertal au folosit un amestec din lapte praf, destinat de obicei sugarilor, și sînge de pui de găină. Micul flamingo, care la naștere cîntărea 82 de grame, a ajuns după șase săptămîni la 1 kilogram și un sfert. În fotografie: puiul de flamingo la trei luni.

Riul dispărut

În apropierea orașului iugoslav Valevo curgea un rîu repede, cu numele de Tetinie. Într-o bună zi, el a... dispărut. Au dispărut și păstrăvii aflați din abundență în apele sale limpezi. Căutînd o explicație a fenomenului, naturaliștii au descoperit o mare fisură formată la baza muntelui pe pantele căruia rîul curgea de veacuri. Ei intenționează să pătrundă, vara aceasta, în creierul muntelui și să caute rîul dispărut.

● Experți ai unor organisme specializate ale O.N.U. studiază posibilitatea folosirii izvoarelor termale situate de-a lungul fluviului Buyuk Menderes, din Turcia, pentru producerea de energie.

Invenții...

O lampă care devorează insecte, o cadă cu ușă pentru persoane virstnice sau bolnave care nu pot trece pe deasupra, un serviciu de preparat cafea care intră în priză de îndată ce în direcția lui s-a căscat mai tare — iată numai cîteva din curiozitățile prezentate la ultimul „Salon al invențiilor" de la Bruxelles.

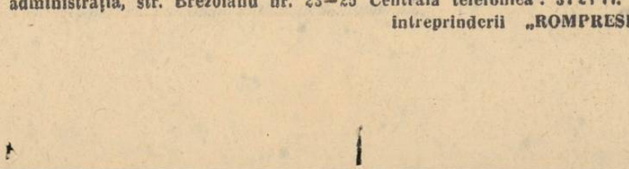

UN TELEFON obișnuit și un telescriptor, de asemenea obișnuit, conectate printr-un „phonotip" — un aparat care transformă sunetele în semne grafice, inventat de inginerul-fizician Robert Weitbrecht — reprezintă un sistem de telefon pentru surzi, prezentat recent la Geneva. El asigură posibilitatea unei legături telefonice între persoanele lipsite de auz.

UZF — sînt inițialele unui centru universitar pentru cercetări privind pacea (Universitätszentrum für Friedensforschung), creat recent, în Austria.

agerpres ORA 12

KUWEIT. — Kuweitul a hotărît să redeschidă frontiera sa cu Irakul, anunță agenția France Presse, citînd surse oficiale kuweitiene. Această măsură este limitată, însă, la persoanele străine și la transporturile de mărfuri, accesul cetățenilor irakieni pe teritoriul Kuweitului continuînd să fie interzis.

BRUXELLES. — Raportul pregătit în cadrul reuniunii de două zile a Comisiei Pieței comune, care s-a încheiat ieri la Bruxelles, este consacrat studierii perspectivelor economice pe termen scurt ale țărilor Comunității Economice Europene lărgite și propunerilor de stabilire a prețurilor comunitare la principalele produse agricole pentru anul în curs. Raportul comisiei C.E.E. constituie principalul document de lucru al reuniunii miniștrilor de finanțe ai „celor nouă", care se deschide, azi, în capitala belgiană.

BEIRUT. — La Beirut se deschide, azi, o nouă reuniune a miniștrilor de resort din cele 11 țări membre ale Organizației statelor exportatoare de petrol (O.P.E.C.). După cum relevă agențiile de presă, reuniunea este consacrată, în principal, continuării schimbului de vederi început la Viena, săptămîna trecută, în legătură cu modalitățile compensării de către aceste state, care dețin o importantă cotă din producția mondială de țiței, a pierderilor suferite în urma recentei devalorizări a dolarului american. Se menționează, între altele, posibilitatea ca participanții să propună un nou sistem de revizuire a prețurilor la petrolul brut, care să permită țărilor exportatoare compensarea integrală a pierderilor suferite în asemenea cazuri.

TEATRE

TURANDOT (Mariana Stoica, Florin Farcaș, Ioan Hvorov, Maria Sindilaru. Dirijor: Constantin Petrovici) — **Opera română**, tel. 16.48.20, ora 19.

PĂRINȚII TERIBILI — **Teatrul național „I. L. Caragiale", sala Studio**, tel. 15.15.53, ora 20.

O SCRISOARE PIERDUTĂ — **Teatrul „Lucia Sturdza Bulandra"**, tel. 14.60.60, ora 20.

ANUNȚUL LA MICA PUBLICITATE — **Teatrul „Lucia Sturdza Bulandra", sala Studio**, tel. 12.44.16, ora 20.

CEI SASE (Ion Dichiseanu, George Constantin, Val Săndulescu, Ștefan Iordache, Emil Hossu, Ion Bog) — **Teatrul „C. I. Nottara", sala Magheru**, telefon 15.93.02, ora 19.30.

PRESUL (Stela Popescu, Mircea Septilici, Aurel Ciurumia, Cornel Vulpe) — **Teatrul de comedie** tel. 16.64.60, ora 20.

GRAGOSTEA NOASTRĂ (Constantin Codrescu, Magda Popovici, Ion Manta, Nicolae Pomoje) — **Teatrul Mic**, tel. 15.65.88, ora 19.30.

MEȘTERUL MANOLE — **Teatrul Giulești**, tel. 18.04.85, ora 19.30.

CYMBELINE — **Studioul de teatru al I.A.T.C. „I. L. Caragiale"**, tel. 15.72.59, ora 20.

CONSTRUCTORUL SOLNESS — **Teatrul evreiesc**, tel. 21.36.71, ora 19.30.

REVISTA ARE CUVÎNTUL (H. Nicolaide, Horia Căciulescu, Doina Badea, Ovid Teodorescu, Cristina Stamate, Ioana Iliant, George Enache, Trio Caban) — **Teatrul satiric-muzical „C. Tănase", sala Savoy**, tel. 15.56.76, ora 19.30.

HANUL PIRAȚILOR (Al. Giugaru, Sorin Gheorghiu, Mihaela Dumbravă, Dinu Cezar, Marius Marinescu, Doina Tamaș, Mircea Constantinescu-Govora, Ion Duțu, Iulian Marinescu, Florin Crăciunescu, Irina Bîrlădeanu) — **Teatrul „Ion Vasilescu"**, tel. 12.27.45, ora 19.30.

PINOCCHIO (Alexandrina Halic, Manea Enache, Daniela Anencov, Gheorghe Gîmă, Cicerone Ionescu, Gheorghe Angheluță, Victor Radovici, Lucian Muscurel) — **Teatrul „Ion Creangă"**, telefon 12.85.56, ora 16.

BU ALI — **Teatrul Țăndărică, sala din calea Victoriei nr. 50**, tel. 15.23.77, ora 17.

DELFIN SHOW — **Circul „București"**, tel. 11.01.20, ora 19.30.

CINEMATOGRAFE

O ANCHETĂ DIFICILĂ — **Lumina** (16.23.35) — 9, 11.15, 13.30, 16, 18.15, 20.30.

COPILUL SĂLBATIC — **Capitol** (16.29.17) — 9.30, 11.45, 14, 16.15, 18.30, 20.45.

memento

COWBOY — **Scala** (11.03.72) — 8.30, 11, 13.30, 16, 18.30, 21; **București** (15.61.54) — 8.30, 11, 13.30, 16, 18.30, 21.

PROGRAM PENTRU COPII — 9.30; CLOVNII — 10.45, 12.45, 15.15, 17.30, 20 — **Doina** (16.35.38).

ALFRED CEL MARE — **Luceafărul** (15.87.67) — 8.30, 11, 13.30, 16, 18.30, 21; **Festival** (15.63.84) — 8.30, 11, 13.30, 16, 18.30, 21; **Favorit** (31.06.15) — 10, 12.30, 15.30, 18, 20.30; **Gloria** (22.44.01) — 8.45, 11, 13.30, 16, 18.30, 20.45.

EXPLOZIA — **Înfrățirea între popoare** (67.14.70) — 15.30, 18, 20.15; **Popular** (35.15.17) — 15.30, 18, 20.15.

ORGANIZAȚIA — **Feroviar** (16.22.73) — 8.30, 10.45, 13.15, 15.45, 18.15, 20.45; **Excelsior** (18.10.88) — 8.45, 11, 13.30, 16, 18.30, 21; **Melodia** (12.06.88) — 8.45, 11, 13.30, 16, 18.30, 20.45; **Modern** (23.71.01) — 8.30, 11, 13.30, 16, 18.30, 21.

EU NU VĂD, TU NU VORBEȘTI, EL NU AUDE — **Grivița** (17.08.58) — 9, 11.15, 13.30, 16, 18.15, 20.30; **Miorița** (14.27.14) — 9, 11.15, 13.30, 15.45, 18, 20.30.

PE ARIPILE VÎNTULUI — **Patria** (11.36.25) — 10, 14.30, 19.15.

FATA CARE VINDE FLORI — **Aurora** (35.04.66) — 9.30, 12, 15.30, 18, 20.30; **Vitan** (21.39.82) — 10, 15.30, 18, 20.30.

CUPA GLORIEI — **Timpuri Noi** (15.61.10) — 9—20.15 în continuare.

DACII — **Munca** (21.50.97) — 15.30, 18, 20.15.

MARIA STUART — **Buzești** (15.62.79) — 14.30, 17.

ANDREI RUBLIOV — **Buzești** (15.62.79) — 19.30.

DOMNULUI PROFESOR, CU DRAGOSTE — **Viitorul** (11.48.03) — 15.30, 18; **Floreasca** (33.29.71) — 15.30, 18, 20.30.

STRUCTURA CRISTALULUI — **Viitorul** (11.48.03) — 20.15.

ADIO, ARME! — **Central** (14.12.24) — 9, 12.30, 16, 19.30; **Volga** (11.91.26) — 9, 12.30, 16, 19.30; **Flamura** (23.07.40) — 9, 12.30, 16, 19.30.

O FLOARE ȘI DOI GRĂDINARI — **Tomis** (21.49.46) — 9, 12.30, 16, 19.30.

CU MÎINILE CURATE — **Lira** (31.71.71) — 15.30, 18, 20.15.

DRUMUL SPRE VEST — **Arta** (21.31.86) — 15, 17.45, 20.30; **Giulești** (17.55.46) — 15.30, 18, 20.30.

ANONIMUL VENEȚIAN — **Drumul Sării** (31.28.13) — 10, 15.30.

EGOR BULICIOV ȘI ALȚII — **Drumul Sării** (31.28.13) — 18, 20.15.

DACĂ E MARȚI, E BELGIA — **Cotroceni** (49.48.48) — 15.30, 18.

TINERII — **Cotroceni** (49.48.48) — 20.15.

ZESTREA — **Cosmos** (35.19.15) — 15.30, 18, 20.15; **Progresul** (23.94.10) — 15.30, 18, 20.15.

TRANDAFIRI ROȘII PENTRU ANGELICA — **Dacia** (16.26.10) — 9, 11.15, 13.30, 16, 18.15, 20.30.

URSUL YOGI (15.30, 18); E O POVESTE VECHE (20.15) — **Rahova** (23.91.00).

POLIȚIA MULȚUMEȘTE — **Ferentari** (23.17.50) — 15.30, 18, 20.15.

SORA KARRIE — **Cinemateca** (sala Union) — 13.49.04 — 16.30.

HELLO DOLLY — 11, 16; MOARTEA REGELUI NEGRU — 19.15 — **Unirea** (17.10.21).

TELEVIZIUNE

AZI

PROGRAMUL I

16.00 Telescoală.
17.30 Emisiune în limba maghiară.
18.30 Telex.
18.35 Publicitate.
18.40 Muzica. Emisiune de actualitate muzicală.
19.05 Artă plastică.
19.20 1001 de seri.
19.30 Telejurnal. Cincinalul înainte de termen — cauză a întregului popor.
20.00 Cîntecul săptămînii: „Îmi place să trăiesc cu fruntea sus" de Edmond Deda, pe versuri de Aurel Felea. Interpretează Cleopatra Melidoneanu.
20.05 Concertul Orchestrei simfonice și al corului Radioteleviziunii.
21.20 Tinerii despre ei înșiși. „Catedra nu este amvon".
22.00 24 de ore. Din țările socialiste.
22.30 Hochei pe gheață. România — Austria. (Campionatul mondial — grupa B). Înregistrare de la Graz.

PROGRAMUL II

17.30 Agenda.
17.40 Pagini muzicale de mare popularitate, interpretate de violonistul Valeri Klimov.
18.10 Film serial pentru tineret. Pierduți în spațiu. Episodul „Lansare în spațiu".
18.55 Publicitate.
19.00 Municipalitatea răspunde bucureșteanului.
19.20 1001 de seri.
19.30 Telejurnal.
20.00 Cîntecul săptămînii.
20.05 Concertul Orchestrei simfonice și al corului Radioteleviziunii.
21.20 Film documentar „Mărturii" din ciclul „Brâncuși".
21.30 Teatru scurt. Discurs pentru o floare de Paul Everac.

MÎINE

9.00 Curs de limba rusă. Lecția a 46-a.
9.30 O viață pentru o idee: C. I. Parhon (II) — reluare.
10.00 Telex.
10.05 Publicitate.
10.10 Teatru scurt. Discurs pentru o floare de Paul Everac — reluare.
11.10 Portativ '73.
11.50 Selecțiuni din emisiunea „Seară pentru tineret".
12.30 Moment folcloric cu taraful „Chirea" din comuna Iancu Jianu, județul Olt — reluare.
12.40 Municipalitatea răspunde bucureșteanului — reluare.
13.00 Telejurnal.

1 Redacția și administrația, str. Brezoianu nr. 23—25 Centrala telefonică: 37 27 77. Secția scrisori și biroul juridic: 37 27 73. Publicitatea, str. 13 Decembrie 20, blocul 8, telefon 14 15 16. Cititorii din străinătate pot face abonamente adresîndu-se întreprinderii „ROMPRESFILATELIA" — Serviciul Import-Export Presă — București — calea Griviței nr. 64—66, P.O.B. 2001. 40 164

108

Biblioteca Municipală Târgu-Mureș

PROLETARI DIN TOATE ȚĂRILE, UNIȚI-VĂ!

INFORMAȚIA Bucureștiului

ZIAR AL COMITETULUI MUNICIPAL BUCUREȘTI AL P.C.R. ȘI AL CONSILIULUI POPULAR AL MUNICIPIULUI BUCUREȘTI

Anul XX – Nr. 6085 | 4 PAGINI 30 BANI | Vineri 23 martie 1973

În prezența tovarășului Nicolae Ceaușescu, azi dimineață au început lucrările Conferinței Uniunii Asociațiilor Studențești din România

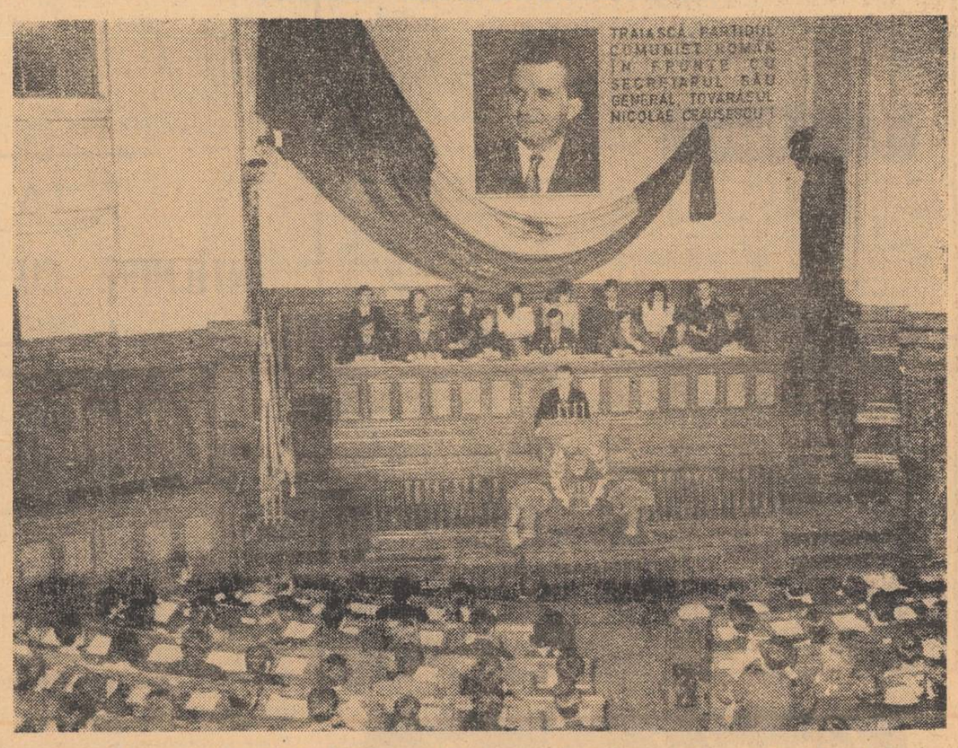

În prezența tovarășului Nicolae Ceaușescu, secretarul general al Partidului Comunist Român, președintele Consiliului de Stat, s-a deschis, astăzi dimineață, la Palatul Marii Adunări Naționale, cea de-a IX-a Conferință a Uniunii Asociațiilor Studențești din România, eveniment cu profunde și multiple semnificații în viața studențimii, a întregului tineret din patria noastră.

Lucrările conferinței au loc în atmosfera de muncă însuflețită a poporului nostru pentru realizarea obiectivelor stabilite de Congresul al X-lea și Conferința Națională ale partidului, sub semnul angajării depline a studenților țării — români, maghiari, germani și de alte naționalități — în înfăptuirea sarcinilor de mare răspundere socială și politică ce le revin pentru a deveni cadre de nădejde ale construcției societății socialiste multilateral dezvoltate și a comunismului în România. Timp de două zile, forumul organizației tineretului studios va dezbate o sferă largă de probleme care privesc imprimarea unui profund conținut revoluționar întregii activități a Uniunii Asociațiilor Studențești, corespunzător exigențelor zilelor noastre, în spiritul indicațiilor secretarului general al partidului privind creșterea rolului ei în viața universitară a țării și a contribuției la perfecționarea învățământului superior, mai strînsa legătură cu cercetarea și producția, la pregătirea profesională și educația comunistă a studenților.

Sosirea tovarășului Nicolae Ceaușescu, a celorlalți conducători de partid și de stat — Paul Niculescu Mizil, Gheorghe Pană, Gheorghe Rădulescu, Virgil Trofin, Ilie Verdeț, Emil Drăgănescu, Janos Fazekas, Leonte Răutu, Gheorghe Stoica, Ștefan Voitec, Cornel Burtică, Ștefan Andrei —, este salutată cu entuziaste aplauze. Sute de studente și studenți, aflați în fața Palatului Marii Adunări Naționale, ovaționează îndelung, intonează imnul „Partid, ne ești slăvit conducător", dau glas profundelor lor sentimente de recunoștință pentru grija pe care partidul o acordă tineretului studios, dezvoltării și perfecționării învățământului universitar, pentru prețuirea și încrederea de care se bucură tînăra generație.

În aceeași atmosferă însuflețită, conducătorii partidului și statului sînt întîmpinați la intrarea în sală. Minute în șir, se scandează „Ceaușescu — P.C.R.", „Ceaușescu și poporul", „Ceaușescu și studenții".

În sală se află delegați ai studenților din întreaga țară și un mare număr de invitați, reprezentînd conducerile unor ministere, instituții centrale și organizații obștești, secretari ai unor comitete de partid, rectori ai instituțiilor de învățămînt superior, academicieni, activiști de partid și de stat, cadre didactice, studenți fruntași la învățătură și în activitatea obștească, tineri muncitori și elevi.

Cuvîntul de deschidere a conferinței a fost rostit de Ion Traian Ștefănescu, prim-secretar al C.C. al U.T.C., ministru pentru problemele tineretului, președintele Consiliului U.A.S.R.

Studente și studenți aduc în sală drapelele Partidului Comunist Român, Republicii Socialiste România și Uniunii Tineretului Comunist. În această atmosferă solemnă, cei prezenți interpretează imnul „Steagul partidului" și cîntecul patriotic „Tricolorul". Răsună puternice aplauze, se dă glas cu generozitate și elan tineresc sentimentelor de adînc atașament, de adeziune unanimă a studențimii la politica marxist-leninistă, internă și externă, a partidului și statului, expresie a hotăririi sale de a milita pentru înflorirea patriei — Republica Socialistă România.

Sînt alese apoi prezidiul și celelalte organe de lucru. În unanimitate a fost adoptată următoarea ordine de zi a conferinței:

1. Raportul Consiliului Uniunii Asociațiilor Studențești din România cu privire la activitatea dintre Conferința a VIII-a și Conferința a IX-a și sarcinile de viitor în pregătirea profesională și educarea comunistă a tineretului universitar;

2. Raportul Comisiei de cenzori a U.A.S.R.;

3. Adoptarea unor modificări la Statutul U.A.S.R.;

4. Alegerea noului Consiliu și a Comisiei de cenzori.

Primit cu puternice ovații și urale a luat cuvîntul tovarășul **NICOLAE CEAUȘESCU.**

Cuvîntarea secretarului general al partidului a fost subliniată în repetate rînduri cu vii și îndelungi aplauze, care, la sfîrșitul expunerii, nu contenesc minute în șir. Cei prezenți scandează necontenit „Ceaușescu — P.C.R.", „Ceaușescu și poporul", „Ceaușescu și studenții". Se aud aclamații, urale. Studenții își manifestă direct, apropiat, dragostea, atașamentul lor nețărmurit față de secretarul general al partidului, față de Partidul Comunist Român, angajamentul de a răspunde atenției cu care sînt înconjurați de întregul popor prin rezultate deosebite în studiu, în muncă și în viața lor, de a se conduce neabătut în activitatea lor după normele vieții și muncii comuniștilor, eticii și echității noastre socialiste.

În continuarea lucrărilor, tovarășul Ion Traian Ștefănescu a prezentat Raportul Consiliului U.A.S.R.

DECRET

pentru convocarea Marii Adunări Naționale

În temeiul articolului 64 punctul 1 din Constituție,

Consiliul de Stat al Republicii Socialiste România **decretează:**

Articol unic. — Se convoacă Marea Adunare Națională, în a zecea sesiune a celei de-a șasea legislaturi, în ziua de 28 martie 1973, ora 10 dimineața.

Președintele Consiliului de Stat,

NICOLAE CEAUȘESCU

Ziarele de dimineață publică:

DECRETUL privind stabilirea normelor unitare de structură pentru unitățile economice

ȘEDINȚA CONSILIULUI DE STAT

În ziua de 22 martie 1973 a avut loc ședința Consiliului de Stat, prezidată de tovarășul Nicolae Ceaușescu, președintele Consiliului de Stat.

Consiliul de Stat a dezbătut și adoptat Decretul privind stabilirea normelor unitare de structură pentru unitățile economice.

Zi de zi, la nivelul sarcinilor maximale!

Cincinalul — în patru ani și jumătate!

Statorul unui electromotor la care lucrează muncitorii specialiști Constantin Scarlet și Gheorghe Purcaru de la „Energoreparații" secția din bd. Energeticienilor, aparține C.E.T. Govora, jud. Vîlcea. După ce va fi reparat el va intra din nou în funcțiune și va acționa ventilatorul de gaze arse al unuia dintre cazanele centralei respective.

Fiecare autobuz — staționare minimă în reparații

Eforturile colectivului UZINEI DE REPARAȚII AUTO OBOR sînt orientate cu prioritate spre un obiectiv major: realizarea ritmică a sarcinilor de plan, încît la ieșirea din uzină **un autobuz să nu fie depășită durata de reparație stabilită. În acest sens — au fost luate măsuri privind aprovizionarea din timp cu materiale și piese necesare, organizarea reparațiilor în flux, realizarea în uzină a unor piese obținute pînă acum prin cooperare. Ca urmare,** sarcinile de plan maximale au fost depășite, înregistrîndu-se pînă acum un avans de producție în valoare de peste 2 milioane lei. **Atelierele de reparat agregatele autobuzelor — diferențiale, punți față, motoare etc. — au pregătit subansamblurile respective și piesele de schimb pentru reparațiile planificate în următoarele 3 zile. Este vorba de un efort susținut, avînd în vedere faptul că zilnic se află în diferite faze de reparat peste 20 autobuze.**

Datorită măsurilor luate, avansul cîștigat va fi menținut; autobuzele aflate în reparație în această lună vor fi expediate mai devreme, depășindu-se planul maximal pe primul trimestru. Este, de altfel, hotărîrea colectivului uzinei care s-a angajat să întîmpine 35 de ani de activitate a uzinei, aniversare ce va fi sărbătorită curînd, cu realizări deosebite în îndeplinirea planului pe 1973.

Produse românești primite cu viu interes

Mașinile și utilajele românești destinate agriculturii se bucură de o tot mai largă apreciere din partea beneficiarilor externi. La cunoașterea acestor produse pe piața externă, o importantă contribuție și-o aduc și participările la tîrguri și expoziții internaționale. În acest an, sub patronajul IMAGREX (import mașini agricole-export) produsele Centralei industriale de mașini agricole vor fi prezente, într-o gamă variată, la 22 de tîrguri. Referindu-ne numai la participările care au avut loc pînă acum (Tripoli, Leipzig și Verona), IMAGREX a prezentat peste 10 tipuri de produse, dintre care trei reprezintă noutăți de ultimă oră. Este vorba de agregatul compus din plug subsolier și dispozitiv de administrat îngrășăminte chimice, semănătoarea pneumatică universală pe 48 de rînduri și încărcătorul frontal cu 7 dispozitive anexe. Atît combinele, semănătorile, remorcile basculante — din producția curentă — cît și noile utilaje au fost primite cu mult interes de participanții prezenți la aceste manifestări comerciale internaționale.

Prin autoutilare – mașini în valoare de 2 milioane lei

Colectivul Fabricii de ventilatoare — București și-a propus să realizeze, anul acesta, prin autoutilare, mașini în valoare de 2 milioane lei. Începutul a fost făcut prin realizarea a două mașini automate de roluit tablă și prin redarea în circuitul productiv a unei foarfece-ghilotină de mare randament, propusă pentru casare.

Pe planșetele proiectanților se află în pregătire: foarfece cu role pentru debitare rotundă și mașina de nervurat carcase pentru ventilator. Folosirea acestor utilaje va determina **economisirea a 40 tone metal,** numai la ventilatoarele axiale și o reducere a manoperei de 700 ore.

Acordul global, puternic factor stimulativ

Într-unul din numerele trecute ale ziarului nostru, în cadrul rubricii „Schimbul de experiență al Informației", ne-am ocupat de problema extinderii acordului global în construcții. Discuțiile purtate au relevat că acest sistem de salarizare — care, înainte de toate, înseamnă o organizare superioară a producției și a muncii — asigură creșterea productivității, îmbunătățirea calitativă a lucrărilor și scurtarea termenelor de execuție a obiectivelor, în condițiile realizării unor cîștiguri sporite.

În legătură cu aceeași problemă, astăzi dăm cuvîntul unor șefi de formații ce lucrează pe șantierele de construcții.

Este necesară extinderea brigăzilor complexe

Conduc de mulți ani o brigadă de dulgheri formată din 58 de oameni. Noi aplicăm sistemul acordului global, cu bune rezultate, de aproape un an, cîștigul mediu înregistrînd o creștere de circa 20 la sută.

Dar nu asupra avantajelor acestei forme de salarizare vreau să mă opresc, ele fiind unanim recunoscute, ci asupra unor probleme de organizare. Pentru ca acest sistem să devină cît mai eficient, consider necesară, în primul rînd, comasarea echipelor mici în brigăzi mari, complexe. Avantajele oferite de asemenea brigăzi constau pe de o parte în asi-

(Continuare în pag. a II-a)

Orele orașului

Secvențe din Gara de Nord

La gară, mai mult ca oriunde, „orele orașului" capătă o importanță sporită. Și nu atît orele, cît minutele.

Poposind în această cea mai mare „poartă" a orașului — Gara de Nord — facem cunoștință din primul moment cu importanța minutelor: ora 7,40 — personal, Predeal; 10.05 — accelerat Sibiu; 10,14 — personal Suceava; 11.53 — personal, Cluj...

Ora 12. Restaurantul e arhiplin. La fel și bufetul Expres. Pe platoul din fața restaurantului, mese și scaune stau aruncate de-a valma. În oraș, pe bulevarde, barurile și restaurant-

A. Octavian

(Continuare în pag. a III-a)

● **Sub egida Institutului de studii și cercetări pedologice a început azi, la ora 9, o sesiune de comunicări științifice, privind geografia, fizica, chimia, mineralogia și fertilitatea solurilor. Temele din cadrul sesiunii vor fi dezbătute la sediul ISCP din bd. Ion Ionescu de la Brad nr. 4.**

EUGEN BARBU

Sînt un noctambul declarat. Dacă mă culc devreme mi se pare că mi s-a furat o zi, dacă mă scol de dimineață am impresia că am fost frustrat de ceva, bombăn și nu se mai înțelege nimeni cu mine. Sînt un fluture al miezului de noapte, pentru mine întunericul înseamnă moarte, iată de ce iubesc acei maci de neon care spînzură în ceață spre ziuă deasupra străzilor, nocturni și strălucitori, aruncînd pe trotuare o lumină crepusculară parcă, ostenită și amintitoare. Dar nu pentru veghe și plimbări singuratice iubesc cerul întunecat sau verde, vara cînd zorii se presimt în păienjenișul de frunze al bulevardelor, ci pentru pînda primelor zgomote...

O sirenă, undeva, deasupra unui cartier cheamă lumea la muncă, bătaia unui clopot de tramvai, descărcarea unor lăzi cu marfă în fața unei băcănii, prima gheață în colțurile argintii ce începe să se topească în fața restaurantelor, apoi pașii celor grăbiți spre locul de pontaj, veseli, grăbiți, șoaptele și tusea răgușită de dimineață a bărbaților plecați spre uzine...

Pe urmă soarele ridică cortina nopții și bate biruitor într-un geam și în alt geam și viața izbucnește de pretutindeni. Copii cu ghiozdane, funcționari cu servietă, gravi și preocupați, cititorii primelor ziare din stațiile de troleibuze, foșnitul acela de dimineață inimaginabil și înghesuiala tandră spre locurile de coborît sau urcat, grupe umane întrajutorîndu-se, privindu-se ca în marile sfoloane. Saluturi reci sau condescendente, femeile cu obrazul nu livid, ci roz, cu primele cochetării ale privirii, geamuri care se deschid la blocuri, bătăile de covoare în curți...

Pe urmă totul intră într-o monotonie de cîteva ore. Vin orele de matineu cinematografic pentru cei din turul de după amiază, cafeaua de pe micile estrade ale barurilor de zi, către ora trei restaurantele bat din ușile lor batante înghițind pe flăminzi. Bulevardul e atunci o orgie de mirosuri. Se descarcă bereа în butoaie metalice, și se aud strigăte ușoare din grădinile de vară...

(Continuare în pag. a III-a)

Unitățile comerciale cu program prelungit

În vederea unei cît mai bune aprovizionări a populației, după cum s-a făcut de la Ministerul Comerțului Interior s-au luat măsuri ca, în perioada 21—31 martie a. c., toate unitățile comerțului de stat să funcționeze cu program prelungit, iar duminică, 25 martie, vor fi deschise pînă la ora 13, atît magazinele cu profil alimentar, cît și cele cu produse nealimentare.

Instantaneu de primăvară. E încă răcoare pentru o cafea la mesele instalate pe trotuar. Dar, poate, în zilele următoare...

Primăvara și gospodarii

● Deși calendaristic e timpul pan seluțelor, vremea rece a întîrziat plantarea florilor. Dar lucrătorii de la spații verzi nu stau degeaba. Azi dimineață ei îndreptau și consolidau coniferii afectați de viscol, rotunjeau coroanele arborilor și arbuștilor, pregăteau pepinierele și serele.

● **În intreg orașul se lucrează în trei schimburi la repararea denivelărilor apărute în pavajul străzilor după îndepărtarea zăpezii. În sectorul 1, de pildă, la ora 8 se executau pavări pe str. Dobrogeanu Gherea, calea Floreasca, străzile Polonă, Ciucerului, autostrada București — Ploiești.**

● Pentru evitarea inundării unor terenuri joase, autoabsorbantele acționează în permanență. Direcția generală de gospodărie comunală a repartizat fiecărui sector cîte 5 mașini speciale ale I.C.A.B. și cîte două motopompe, gata să intervină la nevoie.

● **În toate cartierele, locatarii desfășoară acțiuni de gospodărire în jurul blocurilor, curăță aleile și chiar au trecut la amenajarea spațiilor verzi. Îi vom întîlni și azi după-amiază în preajma blocurilor 7, 8 și 9 din aleea Valea Prahovei nr. 3, C17 din șos. Mihai Bravu și a altor imobile din Titan, Drumul Taberei, Bucureștii Noi, Colentina etc.**

SCRIITOR ȘI PUBLIC

Apropo de

AL. DIMA

N-am putut înțelege niciodată cum a fost cu putință, cîndva, izolarea scriitorului de publicul căruia îi aparținea și dinăuntrul căruia el însuși provenea. În istoria literaturii universale nu ne-au întîmpinat astfel de atitudini, decît în a doua jumătate a secolului trecut. În concepția artei pentru artă sau a artei „gratuite", publicul se restrînsese la un grup de inițiați. Din acest izvor au început să se reverse și în veacul următor o serie pestriță de isme care au răscolit matca modernismului pînă în perioada dintre cele două războaie și în însuși cuprinsul acesteia. Fără a le disprețui sau ignora, aprecierea lor nu trebuie exagerată. Căci isme de felul dadaismului sau letrismului, cu oricîtă bunăvoință le-am considera,

(Continuare în pag. a II-a)

INFORMAȚIA **Pe tot globul**

PAKISTAN: Eforturi rodnice pentru crearea bazei energetice

„Energia nucleară este esențială pentru progresul omenirii, pentru progresul poporului nostru. Avem nevoie de energie nucleară, de cunoștințe și cercetări în domeniul nuclear în Pakistan...". Aceste cuvinte aparțin președintelui Republicii Islamice Pakistan, Zulficar Ali Bhutto, și ele exprimă chintesența acțiunii ferme întreprinse în prezent de oamenii de știință și specialiștii pakis-

Ioan Donca

(Continuare în pag. a IV-a)

● **INSTITUTUL METEOROLOGIC COMUNICĂ: Azi, la ora 8, în București, temperatura aerului a fost de 2 grade. Maxima de ieri în aer a fost de 11 grade, iar minima din cursul nopții de zero grade.**

Timpul probabil de mîine: Vreme frumoasă cu cer variabil mai mult senin noaptea și dimineața. Vînt slab. Temperatura aerului: minima va fi cuprinsă între 1 și 3 grade, iar maxima între 14 și 16 grade.

INFORMAȚIA artă • literatură

Dana Dumitriu: „MASA ZARAFULUI"

Lecturi

PROZA Danei Dumitriu se desfășoară în același univers, în care personajele, „eroii", se apropie și se despart, se răsfiră și se adună în ecuații diverse, în nuvele, sau în romanul de față, care îi reunește între pereții aceleiași case, a amiralului. „Cinci oameni încearcă să-și găsească, printr-o spovedanie mincinoasă, justificările posibile pentru propriile lor eșecuri", notează autoarea. În ciuda minciunilor, sau tocmai fiindcă ni se transmite certitudinea fabulației lor ușor teatrale, avem de-a face cu o carte realistă. Realistă față de psihologia eroilor și față de acea decădere fără grandoare a unei familii odinioară înstărite, cu o poziție socială înaltă. În cadrul în care se desfășoară declinul mucegăit, fiecare încearcă în felul său să-și vire „în cap ideea că întreg universul s-a mucegăit". Pe amiral îl cunoștean din alte nuvele sub înfățișarea benignă, de visător de vise desuete, autor al unei Enciclopedii maritime, bune pentru uzul fostelor decenii. Aici îi descoperim cealaltă față, de „bătrîn invidiindu-și fiul pentru tînăra nevastă, încercînd s-o atragă prin farmece... în amurgul vieții sale", s-o prindă în „istoria familiei", s-o molipsească de acel „ianuarie al sufletelor", de „bătrînețea pretimpurie" a copiilor lui.

Singura eroină intrată voluntar în „clan", nu născută în el, e tocmai tînăra soție, Marta, o mic-burgheză traumatizată după sinuciderea fratelui ei, Paul, terorizat de spectrul ratării și prea slabă pentru a se despărți de un „clan" fără a intra în altul. Morbul decăderii, al ratării se infiltrează și în ea, agravat de dragostea pentru Tudor, prietenul lui Paul, tot un marginal social în momentul povestirii: un medic mai în vîrstă decît ea, care nu-i poate oferi decît gînduri inutile. „Un recalcitrant cu ifose", cum își spune singur, care nu se suferă singur, simțindu-se făcut numai din îndoială, „a doua sa epidermă". Că spovedania e a lui Tudor, „oscilînd între a se disculpa și inculpa" (și experiențele sale de medic de spital sînt surprinse cu un accent grotesc), că e a lui Alexandru, ambele respiră aceeași neputincioasă răutate: „Cînd nu reușesc să-și camufleze slăbiciunile, devin cruzi, sfîșie vălul iluziei și de pe ochii celorlalți".

Eroina în joc pare a fi Marta. Fascinată de medic, ca o „mică doamnă Bovary ce-și căuta un destin pe măsura vanității ei", ea e treptat scîrbită de ipocrizie, dornică să mai răsufle o dată „printre lucruri adevărate", răzvrătită contra bătrînului amiral care o domină, căzînd iarăși în ispita aceluiași „clan", ca într-o plasă de păianjen, și dorind din nou să părăsească, pentru totdeauna, casa.

E singura, de altfel, căreia i se întredeschide o portiță de scăpare. În rest, cartea, fără a fi amurgul unor „crai de curte veche", e demitizarea decăderii, lipsită de nostalgii paseiste și nimburi fosforescente, dar și de „parti-pris"-uri, lăsînd să vorbească istoria, relatarea desfășurîndu-se cu tonul neutru și acel spirit de observație propriu autoarei: „Cît trebuie să te ostenești, spune un erou, ca să afli ce se întîmplă cu un om, cîte fețe trebuie să-i descoperi, în cîte ipostaze trebuie să-l observi ca să fii sigur că nu greșești, judecîndu-l într-un fel sau altul!" spune Dana Dumitriu, printr-unul dintre eroii săi. În casa amiralului, de la „masa zarafului" de vise calpe, te ridici cu senzația damnării definitive a unei lumi. O pantă ireversibilă. O boală incurabilă: moartea istorică. Și, în acest roman, cu un bisturiu mic, ca o pensetă feminină, autoarea sfîșie aparențele și scalpează adînc, bărbătește.

VERONICA PORUMBACU

Concurs de creație „București, inima țării"

Comitetul de cultură și educație socialistă al municipiului București, în colaborare cu Consiliul municipal al sindicatelor și Comitetul municipal al U.T.C., organizează, între 21—27 mai, prima ediție a festivalului **„Primăvara culturală bucureșteană".**

Dintre manifestările ce vor alcătui programul festivalului prezentăm astăzi **Concursul de creație „București, inima țării"**, ce a debutat de curînd, rămînînd deschis pînă la data de 15 mai. Organizat de Comitetul de cultură și educație socialistă al sectorului 6, în colaborare cu Asociația scriitorilor din București și Centrul de îndrumare a creației populare și a mișcării artistice de masă, concursul se adresează îndeosebi tinerilor creatori de artă (literatură, pictură, sculptură și grafică), muncitorilor din întreprinderile sectorului, pionierilor și școlarilor.

Cele mai izbutite creații literare și plastice dedicate Bucureștiului vor fi premiate.

Festivalul „Primăvara culturală bucureșteană" va include în programul său numeroase manifestări legate de acest concurs de creație: întîlniri cu scriitori ai generației tinere, **„Te cînt și te laud, orașul meu drag"** — pe scena Teatrului „Bulandra", recitaluri literare — **„Tinerețea orașului meu"** — cu participarea membrilor cenaclurilor bucureștene.

LA CIRC:

ÎNTÎLNIRE CU DELFINUL MOPSI

Indiscutabil, un afiș promițînd ca „vedetă" de spectacol un delfin alevea, după ce imaginea acestei simpatice viețuitoare a mărilor ne-a devenit — prin Flipper — familiară, stîrnește deopotrivă curiozitatea copiilor și a părinților. Explicabil, deci, ca reprezentațiile cu delfinul Mopsi, „locatar" de cîteva zile al bazinului amenajat în manejul circului bucureștenean, să fie cu sala plină. Ghidușul Mopsi nu dezminte, dimpotrivă, talentul și inteligența „fratelui" său de pe micul ecran. Știe să-și salute cu grație spectatorii, o sărută cu tandrețe pe dresoarea lui, Miss Henny, se lasă spălat de aceasta pe dinți, firește cu o „periuță" pe măsura lui, se joacă adorabili cu inele colorate. Se dovedește chiar și un redutabil sportiv, sărind cu eleganță printr-un cerc, aruncînd cu precizie mingea în brațele cîte unui spectator. „Descifrează" o partitură muzicală, după care demonstrează cu dezinvoltură că ritmurile twist-ului îi sînt familiare. Copiii se bucură și-l aplaudă, părinții se amuză la rîndul lor. Așadar, întîlnirea de jumătate de oră cu Mopsi — agrementată cu clovnadele acvatice ale comicului Jean Claude Crommar, acompaniată adecvat de orchestra circului, dirijată de Nicolae Cocoș, și comentată în manieră de crainic sportiv de Gh. Dumitrache — e agreabilă: o atracție inedită, care merită văzută.

N-am înțeles însă de ce era nevoie ca reprezentația avîndu-l cap de afiș pe delfinul Mopsi să fie prefațată de un (cam prea zgomotos) recital de muzică ușoară interpretat de doi cîntăreți străini (Carmen Chesada și Sam Hauk). Ni s-a părut o modalitate deloc potrivită de a completa un spectacol adresat cu precădere celor mici. Includerea în program a mai multor pasaje comice în notă ar fi fost, credem, mai inspirată.

E. Comarnescu

Recent s-a deschis pe bd. Bălcescu nr. 24, un magazin cu autoservire: articole de lenjerie bărbați, aparținînd de O.C.L. textila II

- În sala de festivități a Casei de cultură a studenților „Grigore Preoteasa", Teatrul Giulești prezintă astăzi, ora 20,30, premiera piesei **Casa care a fugit pe ușă** de Petru Vintilă.
- La Clubul I.A.N.B. va avea loc, mîine, sărbătorirea grupei fruntașe (nr. 1303) pe Institutul agronomic „Nicolae Bălcescu".
- Mîine, de la orele 21, în sala de festivități a Casei de cultură a studenților „Grigore Preoteasa", va avea loc un microspectacol de folclor, **Plaiuri românești**, susținut de ansamblul artistic „Doina".
- Un colocviu pe tema **Tradiții internaționale ale mișcării democratice studențești din România** a avut loc azi, cu începere de la orele 12, la Clubul I.C.B., cu participarea studenților de la Facultatea de căi ferate, drumuri și poduri, sub conducerea conf. dr. ing. **Virgil Ioanid.**
- La Clubul „Ing", în sala ogiinzilor, azi, ora 20,30, are loc un „Cadran politic", pe teme internaționale.

Acordul global, puternic factor stimulativ

(Urmare din pag. 1)

gurarea unor condiții superioare de gospodărire a materialelor și folosire a utilajelor, iar pe de altă parte, în faptul că ele pot lucra, în același timp, la mai multe obiective. Astfel, încadrarea și indicele de salarizare se vor face pe întreaga brigadă, ceea ce ar conduce la o repartizare echilibrată a sarcinilor. În același timp brigăzile complexe, fiind formate din oameni cu meserii înrudite, s-ar putea ajuta reciproc, evitîndu-se „timpii morți" și contribuind, astfel, la urgentarea lucrărilor și devansarea termenelor de execuție.

VASILE CIUMACOV
șef de brigadă dulgheri, șantierul 5 I.C.M. nr. 2

Același sistem pentru toți cei ce concură la realizarea obiectivelor

Avantajele acordului global sînt multiple. Printre acestea — pe baza propriei experiențe — aș enumera cunoașterea din timp a frontului de lucru, inclusiv pe o perioadă mai îndelungată, posibilitatea de a organiza formațiile în funcție de volumul de lucrări planificat, aceasta asigurînd stabilitatea oamenilor (și, deci, eliminarea fluctuațiilor), aprovizionarea ritmică cu materiale etc. De asemenea, prin faptul că se cunoaște de la început valoarea fermă a lucrării contractate, muncitorii știu cît au de primit și se străduiesc să găsească cele mai eficiente mijloace și procedee tehnice care să ducă la creșterea productivității muncii, la scurtarea termenelor de dare în folosință a obiectivelor. Ei știu că terminarea unei lucrări într-un număr mai mic de zile decît cel planificat nu influențează cu nimic asupra drepturilor bănești ce li se cuvin potrivit contractului.

Ca șef de formație mă frămîntat însă un lucru, și anume îmbunătățirea asistenței tehnice. În condițiile în care muncitorii lucrează în program prelungit, iar personalul tehnico-economic de specialitate și administrativ încetează munca după 8 ore, el neflind salarizat în acord, șeful de formație este singurul cadru tehnic care supraveghează și îndrumă activitatea întregii echipe, ceea ce este foarte greu, munca desfășurîndu-se pe un front de lucru larg. Într-adevăr, aplicarea noii metodologii privind executarea lucrărilor în acord global pe bază de contract-angajament va rezolva această problemă. Consider, însă, în aceeași ordine de idei, că se impune și aplicarea aceluiași sistem de salarizare pentru toți cei care concură la realizarea obiectivelor.

MARIN GUBERNU
șef formație zidari șantierul 3, Drumul Taberei, al I.C.P.B.

PROGRAMUL

Cabinetului Comitetului municipal de partid București

— perioada 26—31 martie 1973 —

UNIVERSITATEA SERALĂ

Secția Filozofie — Luni 26 martie, ora 17.00, la sediul Cabinetului municipal de partid, anul I, dezbatere la tema anunțată.

— Luni 26 martie, ora 17.00, la sediul Cabinetului municipal de partid, anul II: „Conștiința, proprietate a materiei superior organizate: produs al dezvoltării sociale". Expune lector univ. **Rodica Topor.**

— Luni 26 martie, ora 17.00, la sediul Cabinetului municipal de partid, anul III, dezbatere la tema anunțată.

Secția Economie — Marți 27 martie, ora 17.00, la sediul Cabinetului municipal de partid, anul I: „Capitalismul monopolist de stat și formele lui de manifestare în etapa actuală". Expune conf. univ. **Rozalia Marinescu.**

STUDIU INDIVIDUAL

Secția Economie — Marți 27 martie, ora 17.00, la sediul Cabinetului municipal de partid, temele: „Productivitatea muncii", „Cheltuielile materiale de producție", „Capacitatea de producție", „Rolul instrumentelor financiare în creșterea eficienței economice", „Analiza critică marxistă a unor teorii economice burgheze contemporane", dezbateri la temele anunțate.

Secția Istorie — Vineri 30 martie, ora 17.00, la sediul Cabinetului municipal de partid, temele: „Momente din istoria P.C.R." și „Solidaritatea mișcării muncitorești din România cu mișcarea muncitorească internațională", dezbateri la temele din program anunțate.

CURSURI SPECIALE

— Vineri 30 martie, ora 9.00, la sediul cabinetului municipal, Cursul politico-ideologic pentru criticii literari și de artă: „Actualitatea cercetărilor privind corelația dintre obiectul și subiectul estetic; artă, societate, valoare". Expune dr. **Ion Pascadi.**

Apropo de...

și cititor. În ultima vreme, o astfel de concepție e tot mai mult accentuată în acea relativ nouă disciplină care s-a numit sociologia literaturii. Și aceasta consideră că fără public, fără cel puțin un interlocutor — chiar dacă el nu e decît autorul ajuns să stea de vorbă cu el însuși, ca Minulescu — nu e cu putință o operă literară.

Dar e necesar să observăm, mai departe, că publicul n-a constituit niciînd un singur bloc, unitar și stringent. El a fost totdeauna despicat în grupe mai mari sau mai mici, de caracter social, politic, istoric etc., iar — printre acestea — structura de clasă s-a impus ca cea mai pregnantă realitate. Rezultă de aci că scriitorul nu creează pentru un public vag, indefinit și mobil, ci pentru anume grupe sau clase din care el însuși face parte. Apartenența acestuia la clasa lui se manifestă uneori doar intuitiv ca stare de spirit, dar apoi devine tot mai conștientă și dobîndește, prin însușirea unei concepții filozofice și sociologice, o bază de neclintit. Așa s-a produs orientarea multor scriitori din cadrul realismului critic spre ideologia marxistă și — prin noua optică — publicul s-a cristalizat tot mai concret.

Problema scriitorului și a publicului său a apărut astfel în cultura socialistă, pe de o parte, ca un act de cunoaștere a dezvoltării complexe a societății contemporane, pe de alta — ca o relație de interdependență necesară și organică reprezentînd dialectica înrîuririi reciproce dintre cei doi termeni și, prin urmare, transformarea atît a publicului cît și a scriitorului.

Rămîne un merit fundamental al mișcării noastre literare contemporane înțelegerea faptului că un concept de bază al literaturii socialiste îl constituie raporturile dintre autor și public, fiind o condiție sine qua non a artei cuvîntului.

Jurnalul galeriilor

Prezentat de Constantin Prut

• Bob Bulgaru

Retrospectiva pictorului **Bob Bulgaru** (1907—1937), prezentată anul trecut la Ploiești, s-a redeschis, în aceste zile, în sălile Muzeului „Anastase Simu". Publicul din Capitală are posibilitatea de a cunoaște o selecție reprezentativă din creația acestui pictor, prematur dispărut. Bob Bulgaru face parte din tînăra generație de pictori care, în anii de după primul război mondial, încercau să găsească, în atmosfera artistică atît de impregnată de amintirea lui Luchian, drumuri noi, să-și exprime propriile experiențe și sensibilități. Un sentiment puternic al cotidianului, situarea nemijlocită în fluxul vieții devin evidente în arta sa.

În retrospectiva de la Muzeul „Simu" — portrete, peisaje, naturi moarte și un număr important de desene — există cîteva lucrări care, după părerea noastră, definesc una din personalitățile de primă mărime ale artei acelor ani. Ne referim, mai întîi, la un **„Peisaj"** din colecția Aurel Chirescu, unde puritatea tonurilor, arhitectura sigură a compoziției, o luminozitate cu totul specială, asigură prospețime și farmec tabloului. Sînt în fiecare gen exemple de cristalizare a unei mari vocații. Reținem, astfel, **Nudul** din colecția Mircea Dohotaru, în culori dense dar pline de lumină, făcînd să exalte liniile severe și armonioase ale tinerului, ca și **Colț de atelier** și **Portret de tînără**, ambele din colecția Maria Moldoveanu, dovedind un excelent portretist și un creator de atmosferă în cadrele obișnuite de viață. De asemenea, se disting o parte din portretele de copii, puternic desenați pe fundaluri colorate. Desigur, sînt și multe lucrări care ni-l arată pe artist în plin proces de formare, par să citeze diverse creații prestigioase ale timpului. Aceste lucrări au o valoare documentară, ne vorbesc despre căutările unui artist de reală înzestrare, ușor de recunoscut, chiar și aici în unele rezolvări.

Aducîndu-i în actualitate creația, retrospectiva Bob Bulgaru întreprinde un act de cultură, îl restituie prezentului artistic, îl așază, dacă acest loc nu l-a avut dintotdeauna, printre artiștii de seamă ai vremii sale.

• Constantin Calafateanu

Expoziția de acum a lui Constantin Calafateanu (sala Asociației artiștilor fotografi, str. Brezoianu nr 23) se înscrie într-un moment semnificativ pentru evoluția pictorului. În pictura lui Constantin Calafateanu s-a produs, după părerea noastră, o sinteză, o decantare și punere în ordine a materialului expresiv, a cromaticii sale care, mai demult, putea să pară insuficient prelucrată. Constantin Calafateanu, originar din Tulcea, păstrează în sensibilitatea sa o prospețime, o cruditate a senzațiilor, perceperea unui spațiu în care elementele lumii vizibile au o provocatoare concretețe. Pe acest fond intervin experiențele sale pariziene. Contactul cu profesorii P. A. Laurens și André Lhote, cu preocupările „Școlii din Paris", îi accentuează atenția față de evenimentul trăit.

Pînzele realizate în ultima vreme dobîndesc, din ce în ce mai mult, personalitate, se disting prin expresivitate cromatică. Tușele largi, energice, acoperă suprafața tabloului, sensibilizînd-o. Motivele îndelung filtrate sînt plasate pe acest cîmp de sensibilitate, devin prezențe puternic acuzate. Vegetațiile sînt reduse, adesea, la cîteva siluete de ierburi sau trunchiuri izolate de arbori, ce structurează, autoritar, compoziția. Tablourile în care pictează diverse aspecte ale Parisului sau ale altor orașe din România și Franța înregistrează motivele cu aderență efectivă ce particularizează efortul său de delivrare. Culorile impresionează prin consistență, restaurînd, în permanență, plăcerea de a recepta realitatea în condiția sa imediată, fără preconcepții.

Constantin Calafateanu găsește în zestrea sa inițială un suport. Această propunere de lectură directă a lumii dă substanță celor mai bune din pînzele sale și îi explică interesul pentru arta sa, prezentă în expozițiile din țară și cele din Paris — unde i-au fost consacrate și două monografii.

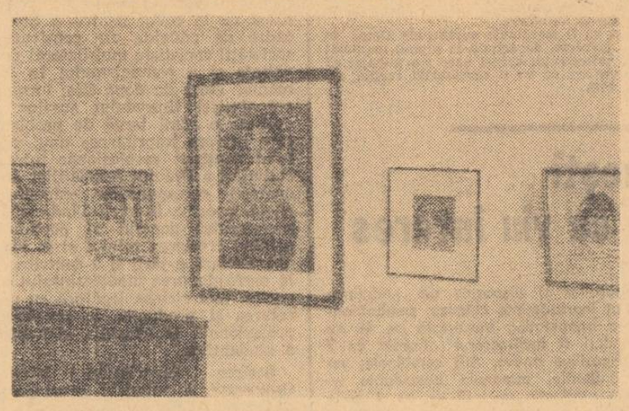

În retrospectiva de la Muzeul „Simu", alături de o suită de lucrări ce îl definesc pe Bob Bulgaru *drept una dintre personalitățile de primă mărime ale artei interbelice, se disting o parte dintre portretele de copii.*

În dezbatere publică:

Proiectele de legi privind dezvoltarea construcției de locuințe și administrarea fondului locativ

Din scrisorile sosite la redacție

MARIN ȘERBĂNESCU, strungar, uzina „Timpuri noi": Din citirea celor două proiecte de legi aflate în dezbatere, cred că se desprinde, ca o idee centrală, **efortul material deosebit al statului pentru continua îmbunătățire a condițiilor de locuit ale oamenilor muncii.** În acest sens, în capitolul I din proiectul de lege privind dezvoltarea construcției de locuințe, se precizează: **„În scopul satisfacerii cerințelor crescînde de locuințe, se va intensifica ritmul construirii de locuințe noi și se vor lua măsuri de îmbunătățire continuă a confortului, în concordanță cu ritmul dezvoltării economiei naționale și potrivit prevederilor planului de stat".**

De altfel, și pînă în prezent, această problemă, esențială pentru ridicarea nivelului de trai al maselor, a constituit o preocupare constantă a partidului și a statului nostru, ritmul construcțiilor de locuințe fiind printre cele mai accelerate din lume. Mă număr printre zecile de mii de bucureșteni care s-au mutat, în ultima vreme, în case noi. Mi-a fost repartizat, pentru mine și membrii familiei (soție și doi copii), un apartament compus din trei camere și dependințe, în cartierul Colentina. La venitul de circa 2 000 lei lunar pe care îl realizez, plătesc o chirie de 182 de lei. Potrivit modificărilor propuse în proiectul de lege privind administrarea fondului locativ, **norma locativă pe o persoană crește de la 8 mp la 10 mp.** În afara sporului de confort, multe familii vor beneficia, astfel, și de o reducere de chirie. Bunăoară, pentru apartamentul meu, avînd în jur de 40 mp suprafață locativă, înseamnă că nu voi mai plăti spațiu excedentar (patru persoane × 10 mp = 40 mp, în loc de 4 × 8 = 32 mp), așa încît, chiria îmi va scădea cu circa 40 lei pe lună.

Aș avea de făcut și o propunere. Anume, ca **stabilirea tarifului de bază al chiriei, în raport cu veniturile, pentru care sînt prevăzute diferite trepte, să nu se oprească la treapta unui salariu sau pensii de „peste 1 600 lei", întrucît între un salariu de 1 601 lei, bunăoară, și altul de 3—4 000 lei, diferența este mare.** Cred că e echitabil ca această diferență să fie nominalizată în lege.

DUMITRU PĂDURE, președintele comitetului sindicatului — uzina „23 August". Aș vrea să mă refer la cîteva dintre prevederile cuprinse în aceste proiecte de legi, care oglindesc grăitor preocuparea pentru satisfacerea cerințelor de locuințe ale salariaților cu venituri mici și mijlocii, precum și ale familiilor cu mulți copii. M-aș opri, de pildă, la **însemnătatea stabilirii prin lege a categoriilor de cetățeni cărora li se pot atribui locuințe din fondul de stat, indicîndu-se, totodată, și priorități în cadrul acestor categorii.** După cum se știe, potrivit reglementărilor aflate în prezent în vigoare nu sînt fixate asemenea criterii, astfel încît, de atribuirea unei locuințe din fondul de stat putea beneficia oricare cetățean (dacă nu era proprietar sau nu-și vînduse locuința după 1 noiembrie 1967); aceasta a dus, în unele cazuri, la atribuirea unor locuințe din fondul de stat cetățenilor cu venituri mari, în dauna celor cu venituri mici, ceea ce, evident, era inechitabil. Prin modificările propuse în proiectul de lege privind administrarea fondului locativ, se exclud asemenea posibilități, stabilindu-se, cum spuneam, categorii precise, **în cadrul cărora se acordă prioritate celor care au condiții grele de locuit, îndeosebi familiilor cu mulți copii** (art. 8).

Criterii echitabile au fost stabilite și la **acordarea creditelor pentru construirea de locuințe proprietate personală:** plata integrală nu mai constituie o prioritate absolută, ca în reglementările actuale. De asemenea, titularul nu va putea obține un credit nelimitat, ci unul plafonat la valori indicate în art. 19 din proiectul de lege privind dezvoltarea construcției de locuințe (între 35 000 și 90 000 lei, în funcție de numărul camerelor). În acest fel, cu același volum de credite acordate de stat, **se vor putea construi un plus de apartamente, de care vor beneficia mai mulți cetățeni.** În același sens, mi se pare perfect echitabilă și prevederea de a nu se mai acorda credite pentru construirea de locuințe sistem vilă.

În proiectele de legi aflate în dezbatere, **se prevăd măsuri eficiente pentru preîntîmpinarea speculei locative.** Astfel, subînchirierea se va face numai pe bază de **contract încheiat în formă scrisă, care se înregistrează la administrația sau circumscripția financiară respectivă.** Subînchirierea fără contract scris, în scopul vădit de a ocoli aplicarea dispozițiilor legale, este considerată infracțiune, pedepsindu-se cu închisoare de la o lună la un an sau cu amendă.

În privința stabilirii plafonului de 900 lei pentru cei care vor avea dreptul să primească în continuare locuințe din fondul locativ de stat, mi-aș dori propunerii făcute în ziarul „Scînteia" de secretarul comitetului de partid din Combinatul siderurgic Reșița. Într-adevăr, și la uzina „23 August" există muncitori care, prin specificul activității profesionale, deși au un cîștig de peste 1 000 lei lunar pe membru de familie, pot realiza mai greu economii, deoarece sînt nevoiți să cheltuiască mai mult pentru întreținere (se știe, de pildă, că muncitorii din turnătorii au nevoie de un consum zilnic de calorii mult mai mare decît în alte profesii). Propun, așadar, în funcție de asemenea particularități, să se prevadă un plafon mai ridicat decît 900 lei.

Propuneri

REDACȚIA continuă să primească numeroase scrisori prin care cetățenii, chemați să participe la larga dezbatere a celor două proiecte de legi, își aduc o reală contribuție la perfecționarea conținutului acestor dispoziții normative. Plecînd de la cazurile și aspectele concrete semnalate în scrisorile sosite, redacția a sintetizat cîteva propuneri pe care le publicăm în cele de mai jos.

- **Legea ar trebui să prevadă și posibilitatea exceptării pensionarilor și a persoanelor în etate — peste 50 de ani — de la cumpărarea sau construirea de locuințe proprietate personală, indiferent de venitul realizat. În același timp, legea să prevadă ca aceste categorii de persoane să beneficieze, în continuare, de locuințe din fondul locativ de stat fără a plăti o chirie majorată.**

- Ar fi necesar ca pentru chiriașii care au încheiat contracte în vederea construirii unei locuințe proprietate personală — în condițiile proiectului publicat — legea să dispună că ei vor beneficia în continuare de locuința pe care o ocupă, fără majorarea chiriei, pînă în momentul primirii locuinței contractate.

- **Să se renunțe la avansul minim, în cazul cumpărării locuinței din fondul locativ de stat, care se va pune în vînzare, prin perceperea directă a ratelor lunare de rambursare a creditului obținut în acest scop. Ratele lunare să fie stabilite în așa fel, încît să nu depășească de două ori contravaloarea chiriei lunare plătite în prezent.**

- Referitor la interdicția cuprinsă în proiectul de lege, de a avea în proprietate mai multe locuințe (art. 5 al primului proiect) și, respectiv, la obligația înstrăinării acelora ce depășesc limitele legale (art. 52 al aceluiași proiect), se impun precizări pentru acele situații în care proprietarul în cauză — inclusiv membrii săi de familie — au în proprietate fracțiuni de clădire (apartament), ca de pildă ½, ⅛ etc. (situația celor ce au dobîndit proprietatea prin moștenire), precum și în cazul în care organele competente nu autorizează înstrăinarea (vînzarea) din motive legale (sistematizare, zonă demolabilă etc.).

- **În scopul determinării obligațiilor de întreținere a părților și instalațiilor de folosință comună ce revin atît proprietarilor cît și locatarilor principali, articolul 65 ar trebui să precizeze că sînt considerați locatari principali și proprietarii care locuiesc în apartamentele lor.**

- În situația demolării unei locuințe proprietate personală — situație în care, potrivit proiectului, fostul proprietar expropriat va primi din fondul de stat o locuință corespunzătoare — legea să prevadă, în ipoteza în care acesta dorește să-și construiască o nouă locuință, ca suma primită drept despăgubire să fie considerată ca avans, indiferent de cuantumul acesteia.

CETĂȚENII ÎNTREABĂ — SPECIALIȘTII PRECIZEAZĂ

Multe din scrisorile primite de la cetățeni conțin și o seamă de întrebări în legătură cu sensul exact al unor dispoziții cuprinse de unele articole din cele două proiecte publicate. Specialiștii Comitetului de Stat pentru Economia și Administrația Locală — cărora le-am solicitat sprijinul — răspund pentru astăzi la două întrebări de acest fel:

Holurile și camerele de trecere sînt considerate suprafețe locuibile? Dacă răspunsul este afirmativ, suprafața lor se ia în considerare la calculul majorărilor pentru suprafețele excedentare? (Gheorghiaș Tudorache — București)

Potrivit art. 2 alineatul 2, din proiectul de lege privind administrarea fondului locativ, în suprafața locuibilă intră și holurile și camerele de trecere. Prin urmare, și aceste suprafețe sînt avute în vedere la calculul chiriei, aplicîndu-li-se tarifele de bază, prevăzute la art. 28, alin. 2, în raport de grupa de venit în care se încadrează chiriașul.

În consecință, în asemenea cazuri sînt aplicabile prevederile art. 33 alin. 1, privind majorările stabilite pentru suprafețe excedentare. (după caz: 25% pentru primii 10 mp, 50% pentru următorii 10 mp, 100% pentru restul suprafeței locuibile). De reținut că, prin majorarea normei locative de la 8 mp suprafață locuibilă la 10 mp, pentru fiecare persoană din familia locatarului principal, se diminuează implicit și suprafețele excedentare, astfel încît, în aceste situații, chiria va fi mai redusă decît cea calculată în baza legii nr. 10/1968 aflată în vigoare.

CUM VA FI DETERMINAT PREȚUL LOCUINȚELOR DIN FONDUL DE STAT CE VOR FI VÎNDUTE CETĂȚENILOR? La ora actuală există mai multe criterii de evaluare a unei locuințe (valoarea normei de asigurare ADAS, în cazul locuințelor proprietate personală, care se are în vedere la stabilirea taxelor de înstrăinare a imobilelor între persoane fizice; prețul stabilit în caz de expropriere etc.) (Demostene Popescu — bd. Magheru nr. 32)

Așa cum se prevede în art. 39 alin. 3 din proiectul de lege privind dezvoltarea fondului de locuințe, normele pentru determinarea prețului de vînzare a locuințelor din fondul locativ de stat se vor stabili printr-o Hotărîre a Consiliului de Miniștri, ținîndu-se seama, în principal, de tipul construcției, de materialele din care este executată, gradul de dotare și finisare, starea tehnică și uzura în timp. De altfel, după adoptarea de către Marea Adunare Națională a proiectului de lege, se va modifica în mod corespunzător și H.C.M. nr. 1735/1968 pentru aplicarea dispozițiilor legii nr. 9/1968 care cuprinde și normele de stabilire a prețului locuințelor din fondul locativ de stat ce se vor pune în vînzare către cetățeni.

„Ghioceii" acestei primăveri într-o primă confruntare cu soarele.

ORELE ORAȘULUI

Ca o lacrimă de soare...

Își scutură lumina, peste cimp, dezordonat, deconcertant, în calmul amiezii, aici, departe de oraș, petale de culoare. Am mai fost la stația Roșu, la una din uzinele de apă ale orașului, cu luni în urmă, era atunci noapte de toamnă și liniște, cădeau stele, ploaie de stele, septembrie, tîrziu.

Am trecut din nou, ieri, prin locurile acelea, sînt locuri de care ți se face dor, sînt oameni pe care simți nevoia să-i revezi, și aș fi vrut să trec și pe la Arcuda, dar e bine să

++++++++++

nu suprapui impresiile, și apoi acolo voiam să văd merii în floare și o să mă duc, cînd vor de în floare merii, mai tîrziu...

De la stația Roșu pornește apa limpede pentru oraș. O vezi cum se zbate în filtrele rapide, cum „fierbe", cum se scutură de impurități, ca o jivină a pădurii după ploaie, ca un curcubeu în pulberi de violet, de roșu, de verde, de galben, și așa pînă la șapte, l-am revăzut, aici, pe inginerul Marin Negrilă, pe chimista Maria Munteanu, pe electricianul Vasile Simion...

Cădeau petale de lumină, dezordonat, deconcertant, în pete mari de culoare, răscolite de vîntul primăverii, stingîndu-se în amurg. Apa pulsa, în conducte, mari, uriașe, spre București. Limpede ca o lacrimă de soare...

Mihai Bărbulescu

Așteptare. O scenă care se repetă de zeci, de sute de ori pe zi. Cu mereu alte personaje...

(Urmare din pag. 1)

Studenții cîntă — **Gaudeamus**, în cor, fete și băieți, un copil s-a rătăcit în mulțime, a apărut „Informație", tramvaiele și mașinile pleznesc de otiția călători, mai răsună de undeva dintr-o margine de oraș o sirenă, pe un teren uzinal a început antrenamentul la fotbal și balonul e lovit cu sete, fetele au dormit puțin și intră la cinema să vadă **Love Story** și să mai plîngă puțin. În librării intră redactorii de la revistele literare care se duc spre slujbă, au un aer de Don Juani ai literelor, trag din țigară și visează la idei nemaipomenite care se vor naște din cafeaua făcută pe reșou...

Se înserează, luminile mor pe acoperișuri. Se aprind becurile din mansarde, păsările cad ostenite ca niște bolovani în cuiburi, peste București explodează stelele. În sfîrșit, se aprind reclamele luminoase, cam știrbe, cam nereparate, dar cu farmecul lor balcanic inimitabil. La cinema se reconstituie cozile de dimineață și în sala „Patria" lumea mai plînge încă — la povestea aceea cu doi tineri iubiți care...

A venit din nou noaptea pe care o iubesc și o detest uit... Aprind toate luminile din casă și fug pe stradă pentru că pereții mă strivesc...

Afară, peste oraș, s-a așezat o lună galbenă proliferîndu-și lumina peste acoperișuri ca un patrafir...

● *CABINETUL DE ORGANIZARE ȘTIINȚIFICĂ A PRODUCȚIEI ȘI A MUNCII AL MUNICIPIULUI BUCUREȘTI și-a mutat sediul într-un nou local, în strada GALAȚI NR. 87, sectorul 2. Telefon 12 83 75. Programul de lucru zilnic al cabinetului: orele 7,30—14,30 și 17—20.*

Secvențe din Gara de Nord

(Urmare din pag. I)

tele și-au scos mesele pe trotuar. De ce întîrzie „Gara" de la întîlnirea cu consumatorii, într-un decor mai ferit de intemperii decît în oricare altă parte?

Ora 13,50. În sectorul afectat casetelor automate, un cetățean privește nedumerit ușa uneia. Trage de ea. Încearcă alături. Același rezultat. Intervenim:

— Ce s-a întîmplat?

— Nu se deschide...

— Care din ele?

— Păi, pe aici pe undeva era. Nu mai știu exact. Am doar cifrul. Ce mă, fac, pleacă trenul...

Un ceferist privește calm scena. Ne dă de înțeles că e sătul de multimea întîmplărilor de acest fel. „Nu se obosesc, dom'le, să-și noteze și numărul casetei. Ce să le fac?". Urmează un proces destul de complicat. Trebuie să vină o comisie, să caute prin casete, să se convingă etc...

Ora 14,30. Nu departe de casete, un panou dedicat echipei ceferiste „Rapid". Băieți frumoși, în tricouri curate, cu priviri cutezătoare. Sînt aceiași care au încasat nu cu multe ore în urmă ultimele trei goluri din poarta de 8 pe care le-a oferit-o Leeds.

DE LA INSPECTORATUL ȘCOLAR AL MUNICIPIULUI ni se comunică: între 6 și 19 aprilie se va desfășura a doua sesiune de examene în învățămîntul general — fără frecvență — pentru clasele V—IX (școala generală) și anii I—IV (liceu). Elevii care promovează, în acest an școlar, una din clasele V—IX (școală generală) prin cursurile serale, pot susține examene integrale pentru promovarea clasei următoare în perioada 26—31 august, la învățămîntul fără frecvență. În învățămîntul liceal, elevii susțin examene la obiectele prevăzute în planul de învățămînt, precum și la cele la care nu au obținut medii de promovare în sesiunea I.

● **Răsadurile de legume sînt pregătite. Azi dimineață specialiștii au verificat din nou starea terenurilor. Se așteaptă creșterea cu cîteva grade a temperaturii solului pentru ca trecerea din ghivece în pămînt să se facă în condiții cît mai bune. Varza de mai, care urmează să fie cultivată pe o suprafață de 5 ha, va fi urmată de varza de vară și de celelalte legume. Au fost pregătite răsadurile precum și semințele. În prezent atenția legumicultorilor de la I.P.V.L.F. București este îndreptată spre înlăturarea excesului de umiditate și asigurarea condițiilor optime de lucru pentru mecanizatori.**

Aviz filateliștilor

Gheorghe Lazăr, Dimitrie Paciurea, Ion Slavici, Alexandru Flechtenmacher. Un mare dascăl, un mare sculptor, un mare scriitor și un mare compozitor — reuniți sub semnul comemorării lor (la recomandarea UNESCO) într-o nouă serie filatelică de patru valori, ce urmează a fi lansată pe „piață" la începutul lunii aprilie. Deocamdată la Fabrica de timbre (unde am surprins imaginea alăturată), de sub cilindrii rotativei, își fac apariția primele coli cuprinzînd portretul lui Dimitrie Paciurea, autorul binecunoscuților „Giganți".

„Metalocasnica" ne recomandă:

● Corespondentul nostru **Vasile Petrescu** ne-a informat că astăzi au fost deschise două noi unități prestatoare de servicii ale cooperației meșteșugărești, în str. Colței nr. 6 (tel. 15.23.87), cooperativa „Metalocasnica" a organizat un atelier pentru reparat hidrofoare și pompe pentru udat grădini. De asemenea, se primesc lucrări la obiecte ce necesită operațiuni de strungărie. A doua unitate: în calea Moșilor nr. 356 funcționează o expoziție cu vînzare de obiecte pentru decorațiuni interioare și un punct de primire a comenzilor pentru tinichigerie, obiecte din fier forjat etc.

● **CENTRELE „NUFĂRUL"** au început să se aglomereze. Vine doar primăvara. Și pentru a putea satisface un număr cît mai mare de solicitanți unitățile de curățătorie rapidă din str. **Negustori nr. 11**, de curățătorie și spălătorie din str. **Bujoreni nr. 47** (Drumul Taberei) și unitatea de curățătorie și spălătorie din calea **Moșilor nr. 161** vor sta la dispoziția cetățenilor și duminică dimineața între orele 7—13.

● **LA ORA 10, în grădinița de vară a bufetului „Facultății"** (în apropierea Pieței M. Kogălniceanu) lucrătorii de la **TAPL** au început montarea unei pergole. Se fac amenajări care vor schimba vechiul aspect al unității. Grădinița, îmbrăcată în timplărie metalică și geamuri colorate, va oferi, printre alte specialități, și renumitul chebap.

Ora 11. **Magazinul de mobilă din str. Lipscani nr. 102 și-a întrerupt programul. O echipă de meseriași se pregătește de lucru. La aceeași oră, la „Căminul" din str. Piața Amzei se execută alte lucrări de amenajări și transformări interioare. La „Bucătăria" din calea Moșilor nr. 145 și la „Apartamentul" din str. 30 Decembrie nr. 52 un grup de decoratori se ocupă cu aranjarea interioarelor. Electricienii sînt prezenți la magazinul „Confortul" pentru a instala corpuri de iluminat și diverse elemente decorative.**

MOBILĂ '73

Continuînd acțiunea de îmbunătățire a prezentării și desfacerii mobilei, 5 magazine ale O.C.L. „Mobila" vor fi transformate în... unități-expoziție cu vînzare. La începutul lunii viitoare cumpărătorii vor găsi la aceste unități toate tipurile de mobilă contractate pentru anul în curs, precum și sortimentele de mobilă aflate în producția curentă a întreprinderilor de industrie locală din Capitală. Exponatele vor putea fi cumpărate imediat.

Fotografii de: **Dimitrie Lăzărescu**

Pentru automobiliști

Ținînd seama de faptul că duminică se ridică restricțiile de circulație rutieră pentru posesorii de autoturisme proprietate personală, I.I.L. „Ciclop" a luat măsuri ca în această zi, între orele 7—15, să se poată efectua reparații mecanice și electrice auto, spălări și gresări, în toate unitățile întreprinderii din bd. Magheru nr. 6—8 (telefon 11 91 71); șos. Giurgiului nr. 260 (telefon 41 01 79); str. Bujoreni nr. 3—5 (telefon 31 26 30).

Tractări și depanări rutiere se pot efectua apelînd la telefonul 11 91 71 (unitatea din bd. Magheru nr. 6—8).

INFORMAȚIA **sport**

LA GRAZ, ÎN C.M. DE HOCHEI

Echipa României a debutat cu o victorie

GRAZ, 23 (prin telefon de la trimisul nostru). — Hocheiștii noștri au așteptat cu emoție — parcă mai mare ca altădată în asemenea împrejurări — debutul lor în noua ediție a grupei B a C. M. Aceasta s-a și simțit în jocul lor de aseară cu echipa Austriei, pe care, deși au învins-o cu 4—2 (1—0, 3—2, 0—0), n-au reușit s-o depășească cu dezinvoltura cu care o întrecuseră cu o lună în urmă, tot aici, la Graz, în două meciuri amicale (5—0 și 6—1). Dorința lor arzătoare de victorie, lupta dîrză pe care au dat-o pentru a se detașa de un adversar care, la un moment dat, îi încolțise (egalînd la 2—2), sînt, după părerea noastră, mărturii ale unui încurător spirit de sportivitate, pe care l-am dori mereu cultivat în rîndurile purtătorilor culorilor noastre naționale. Și chiar dacă în ansamblu, din punct de vedere tehnic, jocul echipei noastre nu ne-a satisfăcut pe deplin, merită să relevăm și străduința celor care au jucat sub posibilitățile lor normale (ca Zgîncă sau linia Pană—Hușanu—Bandaș), alături de cei care s-au situat la polul superior al eficienței lor (Netedu, Varga, Bășa și mai ales Tureanu, care prin golul al treilea a dat aplombul necesar întregii noastre echipe).

Hocheiștii români au pășit deci cu dreptul în acest dificil campionat. Le mai rămîn însă destule sarcini grele de depășit. În primul rînd, partida de mîine cu Japonia, care s-a dovedit foarte periculoasă, acum după ce i-am văzut la lucru pe niponi. Mobili, iuți, insesizabili în intenții, ei i-au supus la prelungite „chinuri" pe hocheiștii americani înainte de a se recunoaște învinși cu 6—4 (3—2, 3—2, 1—0). Rezultatul final a stat în cumpănă, pînă în penultima secundă a meciului, cînd David Hynes, unul din puținii jucători americani rămași din formația de anul trecut, a marcat golul al șaselea.

Și celelalte favorite ale meciurilor de ieri au trecut prin dificultăți. Elvețienii (anul trecut în grupa A!) au răsuflat ușurați învingînd cu 4—3 (0—0, 2—1, 2—2) pe italieni, abia promovați din grupa C., care i-au asaltat cu strășnicie în ultimele minute de joc. La fel și echipa R. D. Germane n-a putut să-și permită nici o relaxare în meciul cu tînăra formație a Iugoslaviei, care — fără unele greșeli copilărești de apărare — n-ar fi pierdut poate nici măcar cu 6—4, (3—1, 1—1, 2—2).

Precum se vede, scoruri foarte strînse, astfel că în continuare disputa se prezintă deosebit de interesantă și de echilibrată. Azi echipa României are zi liberă, fiind programate doar două partide: S.U.A. — Iugoslavia și Austria — Italia.

C. Diamantopol

5 minute cu Mark Taimanov

învingătorul turneului internațional de șah

Prezent pentru întîia oară la București, Mark Taimanov, unul dintre marii maeștri ai șahului din U.R.S.S., și-a încheiat cu brio participarea la turneul internațional desfășurat în aula B.C.U.

Pasionat în aceeași măsură de muzică — fiind pianist de concert (a efectuat numeroase turnee, printre care în Olanda, Cehoslovacia, R.D. Germană) — Taimanov este, în același timp, un interlocutor extrem de amabil. I-am solicitat întîi părerea despre „premiera" sa bucureșteană:

— Ce a însemnat acest turneu pentru dv.?

— Foarte mult. Participînd la acest turneu, am putut să-mi verific forma în vederea turneului zonal al campionatului mondial, în care sînt calificat. În lunile rămase la dispoziție, aprilie și mai, voi acorda atenție pregătirii individuale, teoretice și fizice. De aceea, consider că turneul a fost pentru mine cît se poate de binevenit.

— Care dintre partide le considerați mai reușite?

— Fără îndoială, cele cu Honfi și Spiridonov. Ambele m-au satisfăcut pe deplin.

— Dar cele mai dificile?

— Cu **Gheorghiu** și **Stanciu**, care au jucat cu multă, multă fantezie...

— În runda a II-a ați pierdut — singura partidă a turneului — în fața lui Ungureanu. Ce ați gîndit imediat după aceea?

— A fost un adevărat „duș rece", fapt care m-a făcut ca, în continuare, să joc cu o sporită dîrzenie și o mai mare atenție. Într-un fel, m-a bucurat că am pierdut la început și nu spre sfîrșit...

— Ce impresie v-a lăsat Ghizdavu care, pentru noi, a constituit o adevărată revelație?

— Mai întîi, pot spune că a fost singurul pe care l-am „simțit" — permanent — foarte aproape de mine. Excluzînd faptul că am cîștigat, consider că locul secund ocupat reprezintă pentru el un mare succes. Faptul că alege bine variantele și că nu-și permite irosirea nici unui minut în cele 5 ore de joc dovedește dorința unei mari ascensiuni. Personal, îi doresc mult succes!

— Dar despre cellalți jucători români?

— Pentru, pe care îl cunoșteam doar din lectura presei, mi-a lăsat o frumoasă impresie. Are o mare forță în joc și gîndește rapid. Este, cum se spune în box, un adevărat puncheur. Sînt însă surprins de randamentul cu mult sub posibilitățile reale ale talentaților **Gheorghiu** și **Ghițescu**. Se pare că la ambii a fost vorba de o oboseală nervoasă. Într-un fel, spre șansa mea!

D. Porumbacu

Любителям шахмат - читателям „Информации Бухареста" - мои самые добрые пожелания!

До новых встреч в вашем гостеприимном Бухаресте.

M. Тайманов

Iubitorilor de șah — cititorilor „Informației București" — urările mele cele mai bune!

Pînă la noi revederi în ospitalierul dumneavoastră București;

M. Taimanov

HANDBAL

PRIMA COMPETIȚIE ÎN AER LIBER A SEZONULUI

Începînd de duminică, patru formații masculine divizionare A de handbal din Capitală participă la prima competiție în aer liber a sezonului, întrecere dotată cu **„Cupa primăverii"**. Jocurile vor avea loc pe terenul de bitum din parcul Dinamo, programul primei etape fiind următorul: **Universitatea — Voința** (de la ora 10); **Steaua — Dinamo** (de la ora 11,15).

● **Ultima etapă a „Cupei Bucureștiului" la ciclism.**

Comisia municipală de specialitate a stabilit ca etapa a III-a, și ultima, a competiției de ciclism „Cupa Bucureștiului" să se dispute joi, 29 martie pe circuitul din str. Cîmpina.

● Clubul sportiv Politehnica organizează, în ziua de 1 aprilie, la Predeal, un concurs de schi pentru studenții din Capitală. Înscrierile se primesc zilnic, pînă luni 26 martie inclusiv, la Casa de cultură a studenților „Grigore Preoteasa".

Pe scurt

● În turneul de tenis de la Washington, **Ilie Năstase** l-a învins cu 7—5, 6—4 pe americanul Stewart și s-a calificat pentru sferturile de finală.

● Astăzi a plecat în Olanda reprezentativa de hochei de juniori a țării noastre, care va participa la întrecerile grupei B ale campionatului european.

● Meciul restanță de volei, dintre divizionarele masculine **A Steaua și Voința Arad**, disputat ieri în sala Floreasca, s-a încheiat cu succesul sportivilor de la Steaua: 3—0 (7, 1, 3).

● Mîine (de la ora 16.30) și duminică (de la ora 9), în sala „23 August" a programată competiția de atletism dotată cu „Cupa Viitorul".

AFLĂM DE LA Miliția Capitalei

● **Cerîndu-i-se să se legitimeze, un individ a prezentat buletinul de identitate pe numele de Trifan Vieru. Cu puțin timp mai înainte, același individ se legitimase, însă, cu un buletin pe numele Marin Urdeș. Pînă la urmă s-a stabilit că este vorba de Dodin Aniculesei (comuna Șuliță jud. Botoșani), autorul mai multor infracțiuni cu ajutorul unor buletine furate. Acum se află la închisoare... sub adevărata identitate.**

● **În ziua de 14 martie a.c., la un cămin al Uzinei de cinescoape s-a comis o crimă. Victima: Vasile Kepse. În urma investigațiilor întreprinse, asasinul — Constantin Pintrinjel — a fost identificat și arestat în comuna Șendriceni jud. Botoșani. Odiosul criminal va primi pedeapsa cuvenită.**

● **Citind la această rubrică că a fost găsită brățara de aur pierdută și reintrînd în posesia ei, o cetățeană mulțumește spectatorului anonim, ce a găsit obiectul în Sala Palatului și i-a predat personalului de serviciu, cît și circumscripției 14 miliție.**

● **Au fost încheiate cercetările, stabilindu-se vinovăția lui Laurențiu Cristea (str. Arion nr. 17) și Mihai Popa (str. Inginerilor nr. 9) care, în calitate de gestionari la Oficiul nr. 2 I.P.V.L.F., nu au respectat condițiile normale de păstrare, ceea ce a determinat ca 32 274 kg de castraveți murați să fie aruncați. Prejudiciul a fost recuperat, dar neglijența se plătește și pe calea justiției...**

Memento fotbalistic

Programare judicioasă a meciurilor din Capitală

Duminică, meciurile din etapa a II-a a returului diviziei A sînt judicios programate: Sportul studențesc va întîlni pe A.S.A. Tîrgu Mureș, pe stadionul Politehnica, de la ora 16 (ora oficială de începere a partidelor în toată țara), iar Steaua va juca cu C.F.R. Cluj, pe stadionul Republicii, de la ora 14 (întîlnirea va fi televizată).

Să sperăm că această programare judicioasă nu se datorește numai televizării meciului de pe „Republicii", că și în etapele viitoare iubitorii fotbalului vor avea posibilitatea să vizioneze ambele partide din Capitală.

Începe returul diviziei B

Duminică, în Capitală, va avea loc partida de fotbal dintre **Metalul** și **Gloria Buzău** (în tur 0—0), programată pe terenul Metalul (Pantelimon), de la ora 11. Cea de a doua „bucureșteană", **Progresul**, va juca la **Bacău** cu **Știința** din localitate (în tur 1—0 pentru Progresul). Pozițiile primelor clasate din **seria I** (din care fac parte cele două reprezentante ale Capitalei): Politehnica Iași 24 p; Metalul București 20 p; F.C. Galați 18 p; Gloria Buzău, Progresul București 16 p etc.

★

Tot duminică va fi reluată și divizia C. Nu vor evolua însă formațiile **din cadrul seriei a V-a** din care **fac parte** 10 formații din Capitală, **ale** căror terenuri sînt încă **impracticabile.**

TEATRUL SATIRIC MUZICAL „C. TĂNASE"

prezintă la sala din calea Victoriei 174 pe

ION DOLĂNESCU
MARIA CIOBANU

într-o apariție inedită: muzică ușoară, cuplete și muzică populară în mozaicul muzical

JOS PĂLĂRIA!...

de GEORGE GRIGORIU
libretul de ANGEL GRIGORIU, ROMEO IORGULESCU și CORNEL CONSTANTINESCU

cu
cuplul de comici
NICU CONSTANTIN — ALEXANDRU LULESCU
LUIGI IONESCU DIDI IONESCU CRISTIAN POPESCU
Ana Petria, N. Dinică, Dan Ivănescu, Ana Ciobanu, George Nicolescu
CORPUL DE BALET AL TEATRULUI TĂNASE
și
CORINA CHIRIAC
Orchestra de jaz București sub conducerea lui GELU SOLOMONESCU
Mișcarea coregrafică: SANDU FEYER
Scenografia: PUIU GANEA
Regia artistică: BIȚU FĂLTICINEANU

În curînd pe ecrane
Primul MUSICAL românesc
VERONICA
un film de ELISABETA BOSTAN
Eastmancolor
ROMÂNIAFILM

SALA PALATULUI

PROGRAMEAZĂ de la 2 aprilie a.c. filmul:

PE ARIPILE VÎNTULUI

Se vînd bilete pe bază de adresă și instituțiilor care nu au contract cu sala.

Biletele se găsesc la casa Sălii Palatului, zilnic între orele 10—13 și 17—20, telefon 15.73.72.

TEATRUL „A. DAVILA" PITEȘTI

prezintă

în sala Teatrului „Lucia Sturdza Bulandra" bd. Schitu Măgureanu nr. 1

luni 26 martie 1973, ora 20

„CASA CARE A FUGIT PE UȘĂ"

de Petru Vintilă
Regia: Mihai Radoslavescu
Scenografia: Const. Russu

★

marți 27 martie 1973, ora 20

„SÎMBĂTA PĂCĂLELILOR"

de I. D. Sîrbu
Regia: Radu Boroianu
Scenografia: Emil Moise

IN ATENȚIA DEȚINĂTORILOR DE AUTOVEHICULE

(persoane fizice și juridice)

MARTIE
L M M J V S D
1 2 3 4
5 6 7 8 9 10 11
12 13 14 15 16 17 18
19 20 21 22 23 24 25
26 27 28 29 30 31

MARTIE 31 SÎMBĂTĂ

Administrația Asigurărilor de Stat — ADAS — reamintește tuturor deținătorilor de autovehicule că este ultimul termen de plată a primelor la asigurarea prin efectul legii de răspundere civilă auto pe anul în curs. După această dată, se plătesc majorări de întîrziere. Nu amînați însă plata în ultima zi!

Indiferent de tipul autovehiculului — cu excepția motocicluri — se plătește o primă anuală de asigurare de 175 lei de către organizațiile socialiste și de 350 lei de către cetățeni și alte categorii de asigurați, iar pentru motociclori — 40 lei, respectiv 80 lei.

INFORMAȚIA pe tot globul

Administrația saigoneză încalcă Acordul de la Paris

VIETNAMUL DE SUD 23 (Agerpres). — Un purtător de cuvînt al Ministerului Afacerilor Externe al G.R.P. al Republicii Vietnamului de Sud a dat publicității o declarație în care condamnă operațiunile lansate de administrația saigoneză împotriva regiunilor Tong Le Chan și Rach Bap, care se află de mult timp sub controlul Guvernului Revoluționar Provizoriu, informează agenția de presă „Eliberarea". La aceste operațiuni de amploare, menționează declarația, participau 6 000 de oameni, susținuți de forțe aeriene și artilerie, așa cum au recunoscut chiar autoritățile de la Saigon. Acest act, se arată în declarație, constituie o violare gravă a articolului 3 al Acordului de la Paris și a articolului 2 al protocolului anex.

M.A.E. al Republicii Vietnamului de Sud denunță aceste acte și cere administrației saigoneze și guvernului S.U.A. să pună capăt imediat unor astfel de operațiuni contrare Acordului de la Paris cu privire la încetarea războiului și restabilirea păcii în Vietnam.

„EGYPTIAN GAZETTE": Tractoarele realizate în cooperare cu România au contribuit la ușurarea muncii țăranilor egipteni și la sporirea producției agricole

CAIRO 23. — Trimisul special Agerpres, Traian Catincescu, transmite: Zilele acestea se împlinește un an de cînd pe porțile fabricii „El Nasr Manufacturing Company" din Heluan — de pe linia inaugurată cu prilejul vizitei întreprinse în Egipt de președintele Consiliului de Stat, Nicolae Ceaușescu — a ieșit primul tractor românesc asamblat în Republica Arabă Egipt. În scurta perioadă care a trecut de la acest remarcabil eveniment, au fost realizate primele 1 000 de tractoare, care se bucură de apreciere în lumea specialiștilor și oamenilor de afaceri. „Tractorul românesc — scria ziarul „Egyptian Gazette" — s-a dovedit a fi de înaltă calitate. Multe din tractoarele realizate în cooperare cu România lucrează deja pe ogoarele din Valea Nouă, Delta Nilului, în provincia Al Tahrir, ca și în alte regiuni unde au fost valorificate întinderile deșertice. Ele au contribuit la ușurarea muncii țăranilor egipteni și la sporirea producției agricole". Calitatea lor, performanțele lor ridicate, au determinat partea egipteană să manifeste interes pentru continuarea și dezvoltarea cooperării în acest domeniu.

Interesul față de tractoarele românești este evidențiat și de actuala ediție a Tîrgului din capitala Republicii Arabe Egipt, unde numeroși oameni de afaceri și reprezentanți ai unor firme au dat o înaltă apreciere noilor tipuri de tractoare expuse la pavilionul țării noastre. „Tractoarele realizate în cooperare cu România sînt robuste ; ele corespund terenurilor noastre, și mai ales condițiilor climaterice" — a declarat Fahmy Abdel Motaal, director general în Ministerul Agriculturii din R.A.E.

În urma alegerilor
Președintele Allende va proceda la restructurarea cabinetului chilian

SANTIAGO DE CHILE 23 (Agerpres). — Ministrul de interne, generalul Carlos Prats, a prezentat, joi, președintelui Salvador Allende, demisia tuturor membrilor cabinetului chilian, anunță agențiile France Presse și United Press International. Am luat această hotărîre pentru a acorda deplină libertate de acțiune șefului statului în vederea restructurării cabinetului, în conformitate cu prerogativele pe care i le acordă Constituția, a declarat generalul Prats.

Un purtător de cuvînt al guvernului, citat de agenția France Presse, a precizat că toți miniștrii vor rămîne la posturile lor pînă cînd președintele Allende va proceda la remanierea cabinetului. El a lăsat să se înțeleagă că această măsură nu va interveni însă înainte de desfășurarea reuniunilor plenare ale conducerilor partidelor comunist și socialist, programate pentru săptămîna viitoare.

Purtătorul de cuvînt a precizat, totodată, că cei trei membri militari ai cabinetului își vor păstra portofoliile.

IRLANDA DE NORD: Principalul partid al minorității catolice — favorabil, în ansamblu, „Cărții Albe" britanice

LONDRA 23 (Agerpres). — Principalul partid politic reprezentînd minoritatea catolică din Irlanda de Nord, Partidul Social Democrat și Laburist (S.D.L.P.), s-a declarat favorabil, în ansamblu, „Cărții Albe" a guvernului britanic asupra viitorului constituțional al Ulsterului. Într-un comunicat publicat de S.D.L.P. se arată că „propunerile cuprinse în Cartea Albă reprezintă, în unele domenii, un pas înainte, deși în alte privințe trebuie să ne exprimăm rezervele". Astfel, Partidul catolic consideră că documentul guvernului britanic nu propune crearea unui „Consiliu al Irlandei de Nord", avînd puteri bine definite, și remarcă absența oricărei mențiuni a unei „reale dimensiuni irlandeze" a problemei.

În comunicatul S.D.L.P. sînt salutate dizolvarea definitivă a Stormontului (vechiul parlament al provinciei, cu o componență majoritar protestantă) — act considerat drept „un pas înainte decisiv" — și instituirea „unei conferințe" asupra Ulsterului, care răspunde cererilor minorității catolice referitoare la consultări între reprezentanți ai Ulsterului, Marii Britanii și Republicii Irlanda.

Totodată, S.D.L.P. declară că va prezenta candidați în alegerile pentru noua adunare provincială.

Comunicatul conchide: „Abordăm propunerile «Cărții Albe» cu multă prudență, dar cu o voință clară de a ne urmări obiectivele prin mijloace politice și vom angaja toate celelalte partide să procedeze astfel".

În cursul zilei de ieri, Partidul Social-Democratic și Laburist și Comitetul Central de apărare a cetățenilor — grupări cu un considerabil prestigiu în cadrul minorității catolice din Ulster — au lansat apeluri către grupările Armatei republicane irlandeze (I.R.A.) de a înceta imediat orice act de violență în provincie.

Decizia reprezentanților catolici din Irlanda de Nord contrastează cu poziția organizațiilor loialiste (protestante), care au respins propunerile cuprinse în „Cartea Albă".

DAR TOUVIER?

DE FAPT Altmann-Barbie — de avatarurile căruia ne-am ocupat ieri în aceste coloane — n-a fost singurul „călău al Lyonului" în anii celui de al doilea război mondial. Cronica tragică a acelei perioade mai pomenește de un personaj căruia i s-a dat acest infamant supranume. Similitudinea merge și mai departe: acest al doilea „călău al Lyonului" a fost și el condamnat de două ori la moarte, în contumacie, de tribunalele franceze.

Este vorba de Paul Touvier, fost membru de frunte al poliției regimului colaboraționist de la Vichy: a lucrat, mai întîi, la Chambéry, capitala departamentului Savoie, pentru ca apoi să fie transferat la Lyon, unde a condus așa-numitul „al doilea serviciu", organ subordonat direct gestapoului nazist. Aici, Touvier a dovedit un zel neînfrînat în conlucrarea cu Altmann, chiar concurîndu-l în materie de arestări, torturi, deportări și asasinate barbare. Avea sadica plăcere să comande personal plutoanele de execuție și să devasteze locuințele patrioților închiși și trimiși la moarte. Pe primul loc, în înfiorătorul său palmares se află exterminarea unei figuri venerabile a vieții publice franceze, Victor Basch, președintele Ligii drepturilor omului, și a soției sale (ambii octogenari).

După eliberarea Franței, Touvier a stat ascuns, sub ocrotirea unor clerici, mai bine de două decenii. Protectorii săi au încercat să obțină, între timp, o oarecare disculpare pentru el, dar Touvier nu a putut reapărea la lumina zilei decît în 1967, beneficiind de legea care prescria condamnările pentru crima de trădare după 20 de ani de la pronunțarea sentinței. După alți patru ani, în urma insistențelor acelorași sprijinitori din ierarhia ecleziastică, a fost absolvit și de pedepsele secundare (confiscarea averii și interdicția de ședere în localitățile unde a săvîrșit fărădelegile).

Grația acordată lui Touvier a stîrnit puternice proteste în rîndurile foștilor participanți la mișcarea de rezistență, ale organizațiilor de stînga și sindicale, în cercurile largi ale opiniei publice, printre personalități de înaltă autoritate, ca René Cassin, laureat al Premiului Nobel pentru pace. S-a cerut redeschiderea procesului și punerea lui Touvier sub acuzare pentru crime de război (sentințele prescrise se refereau numai la acte de trădare).

Recent, campania împotriva gestului de surprinzătoare clemență de care s-a bucurat fostul polițist vichist s-a reintensificat, ca urmare a difuzării de către radio-ul francez a unei benzi magnetice cu mărturisiri făcute unui reverend de către Touvier, în timp ce aștepta grațierea. A fost auzit descriind și comentînd el însuși participarea sa la arestarea și împușcarea unui grup de ostatici din Rillieux (localitate din departamentul Rhône).

Era unul din acele episoade sîngeroase, pe care el le contestă astăzi, atribuindu-și, în schimb, chiar și atitudini generoase față de rezistenții pe care îi arestase.

Banda magnetică și o seamă de noi documente și declarații alcătuiesc acum dosarul pe care un comitet de acțiune al foștilor combatanți și rezistenți l-a înaintat procuraturii din Chambéry. În cazul că Bolivia va da curs cererii Parisului de extrădare a lui Altmann-Barbie, justiției franceze i se va da posibilitatea unei confruntări răsunătoare. Desigur, nu doar pentru evocarea unor zile cumplite și sublinierea unor vinovății bine cunoscute, ci, mai ales, pentru reafirmarea unei atitudini de conștiință: asemenea crime nu trebuie să se mai întîmple.

A. C.

Sectorul „Automobile" al firmei „Rolls-Royce" va fi vîndut la licitație

PRESTIGIOASA firmă britanică „Rolls-Royce", ale cărei modele de automobile constituie, de aproape trei sferturi de secol, mîndria Marii Britanii, riscă să-și piardă, la 1 mai, și naționalitatea, și numele.

O astfel de eventualitate a fost prezentată, ieri, de Rupert Nicholson, administratorul judiciar al firmei — falimentară din luna februarie 1971 — prin anunțarea punerii în vînzare, prin licitație publică, la data de 1 mai, a sectorului „Automobile" al firmei „Rolls-Royce".

În ce privește prețul de vînzare a firmei, experții financiari, luînd în considerare beneficiile acesteia în cursul anului 1972, consideră că el nu va fi sub 40 milioane de lire sterline.

Fondată în 1905, firma „Rolls-Royce", al cărei slogan era „cea mai bună mașină din lume", a fost declarată falimentară în urma abandonării angajamentelor de construcție a motorului „RB-211" destinat aparatului american „Tristar". Mai tîrziu, un proiect de fuzionare cu compania franceză „Snecma" a eșuat.

S.U.A.
Foamea de petrol

ORGANISME reprezentative ale industriei petrolului și gazului natural din Statele Unite confirmă anumite îngrijorări în legătură cu aprovizionarea cu energie a țării. Împreună cu rezervele potențiale (a căror existență este cunoscută, dar nu probată prin forare), resursele totale de petrol și gaze naturale ale S.U.A. ar putea asigura țării necesarul de energie timp de numai 60 de ani, calculat la nivelul actual de consum. Dacă la 31 decembrie 1972 țițeiul exploatabil atingea 4,9 miliarde tone, iar gazele naturale au fost evaluate la 753 000 miliarde metri cubi — prin comparație cu datele anului precedent — asistăm la o diminuare de 4,5 și respectiv 4,6 la sută.

Circulă, de aceea, tot mai mult expresia „criză energetică". Administrația a anunțat, în acest sens, că în interiorul Statelor Unite extragerea petrolului „nu este în măsură să satisfacă cererea tot mai mare" a acestui produs și a derivatelor lui. Este o situație care determină, între altele, preocupările privind valorificarea bogatelor zăcăminte din zona înghețată a Alaskăi — problemă deosebit de dificilă din punct de vedere tehnic. Fapt este că, în ultima vreme, au fost momente cînd, datorită insuficienței combustibilului lichid, au încetat lucrul o serie de întreprinderi, în special în statele din vest; s-a întîmplat ca, pe fluviile Mississippi și Ohio un număr de vase să rămînă în porturi și pe alocuri să se hotărască temporar închiderea școlilor.

Situația aceasta din energetica S.U.A. explică ponderea mare a importului în necesarul de petrol al țării: 19 la sută în anul 1972. Ca urmare a unor măsuri recente, importul de petrol în S.U.A. va crește și mai mult: potrivit declarației lui George Lincoln, director al Oficiului american al produselor strategice, se va ajunge relativ repede la 915 000 barili pe zi. Pentru un viitor mai îndepărtat — de pildă, în jurul anului 1985 — calculele indică aducerea din străinătate a 50—60 la sută din întregul necesar al țării. Firește, aceste perspective trebuie să fie examinate și în contextul economico-politic, deloc simplu, al evoluției de pe piața mondială a combustibilului.

E. J.

pe scurt, de pretutindeni

ADJUNCȚII delegaților țărilor membre ale Comitetului de reformă al Fondului Monetar Internațional („Comitetul celor 20"), creat pentru examinarea căilor de restructurare a sistemului monetar internațional, au angajat la Washington o nouă rundă de negocieri. Șefii delegațiilor își vor începe consultările la 26 martie.

HONOLULU 23 (Agerpres). — Reprezentanți ai Comandamentului forțelor militare ale S.U.A. din zona Oceanului Pacific au anunțat că, în cursul zilei de joi, aviația americană a continuat să bombardeze intens teritoriul cambodgian, avioanele strategice „B-52" participînd, cu acest prilej, pentru a 16-a oară consecutiv la bombardamentele din Cambodgia.

Surse militare americane, citate de agenția Associated Press, au relevat că raidurile de joi ale aviației S.U.A. au avut drept obiectiv zone situate în lungul șoselelor 1, 2 și 5, precum și din regiunea fluviului Mekong.

Cel mai mare preț pentru o pînză de Breugel

În cadrul unei licitații, care a avut loc, recent, la Londra, un tablou al marelui pictor flamand Breugel, intitulat „Scene de iarnă cu masacrul inocenților", a fost achiziționat la suma de 90 000 de lire. Este cea mai mare sumă plătită pentru o pînză de Breugel.

REUNIUNEA de ieri a miniștrilor de finanțe ai țărilor Pieței comune, care au analizat, la Bruxelles, situația economică a statelor membre, a prilejuit, de asemenea, „oficializarea" unui avertisment anterior la adresa Islandei, în problema limitei zonei naționale de pescuit a acestei țări, extinsă la 50 de mile.

Miniștrii de finanțe ai țărilor C.E.E. au cerut guvernului islandez să reglementeze cît mai repede disputa sa în problema pescuitului cu Marea Britanie și R. F. Germania, ca o condiție pentru ca statele din Piața comună să acorde Islandei facilități tarifare la importurile de produse piscicole, în cadrul tratatului general asupra liberului schimb dintre C.E.E. și Islanda, ratificat recent.

CELEBRA PIETA a lui Michelangelo, restaurată complet după distrugerile provocate în mai 1972 de un dezechilibrat, va fi protejată de un perete de sticlă incasabilă. Grupul statuar va putea fi din nou vizibil pentru public, în capela bazilicii Sf. Petru din Roma, la începutul lunii mai — afirmă surse ale Vaticanului.

ÎN MAREA BRITANIE există în prezent, potrivit statisticilor oficiale, 717 669 șomeri, cifră ce reprezintă 3,1 la sută din totalul forței de muncă. Față de nivelul lunii februarie, în martie s-a înregistrat o reducere cu 35 624 persoane a totalului celor fără locuri de muncă.

PARTICIPANȚII la un seminar franco-britanic asupra consecințelor zborurilor stratosferice, desfășurat la Paris, au hotărît ca prototipurile supersonicului de pasageri „Concorde" să slujească, în cursul lunilor mai și iunie, drept laboratoare stratosferice.

Astfel, „Concorde-001", construit în Franța, va evolua deasupra Golfului Biscaya și a Mării Irlandei, în timp ce „Concorde-002", realizat în Marea Britanie, va zbura peste zone ale Australiei și din apropierea Antarctidei.

LA HAMBURG a fost inaugurat, miercuri, cel mai mare pod elevator din Europa, destinat traficului rutier și feroviar. Lung de trei sute de metri, podul face legătura între părțile din estul și vestul orașului vest-german și permite, în același timp, atunci cînd este ridicat, trecerea vapoarelor cu o lățime de pînă la 54 de metri. Construit într-o perioadă de doi ani, podul a costat 42 milioane de mărci.

Probleme ale combaterii stupefiantelor

• Raport al Comisiei americane de luptă contra drogurilor • Se recomandă o preocupare mai serioasă în legătură cu cauzele profunde — sociale, economice și culturale — care favorizează recurgerea la stupefiante.

WASHINGTON 23 (Agerpres). — Comisia federală a S.U.A. de luptă contra drogurilor a remis Congresului și Casei Albe un raport în care apreciază că eforturile guvernamentale desfășurate pînă acum pentru combaterea traficului și consumului de stupefiante sînt departe de a da rezultatele așteptate. Comisia — ai cărei membri, în număr de 13, au fost numiți de Administrație și Congres — critică ceea ce numește „complexul industrial al birocrației antidrog", cu alte cuvinte ansamblul instituțiilor federale de resort, care cheltuiesc în prezent, în cadrul programelor lor, aproape un miliard de dolari pe an. Pentru a justifica existența acestor programe, se declară în raport, agențiile federale trebuie să demonstreze că activitatea lor este eficace. În realitate, apreciază documentul, „beția albă" nu face decît să se perpetueze din an în an.

Membrii comisiei recomandă crearea unei noi agenții federale care să preia funcțiile numeroaselor organisme actuale și organizarea unor instituții centralizate de același gen la nivelul statelor.

Comisia apreciază că nici reprimarea mai dură a traficului și consumului și nici ameliorarea metodelor de tratament nu vor putea ataca de la rădăcini problema. Pentru aceasta, se declară, ar trebui să existe o preocupare mai serioasă în legătură cu cauzele profunde — sociale, economice și culturale — care favorizează recurgerea la drog. Pe de altă parte, Comisia atrage atenția asupra „problemei ascunse a Americii" în materie de drog, și anume — consumul tot mai mare de calmante de către populație.

Elaborarea raportului a durat doi ani și a costat un milion de dolari. Pentru stringerea datelor, membrii comisiei au vizitat 36 de țări ale lumii.

LA CASA ALBĂ s-a anunțat că președintele Nixon a dispus reorganizarea serviciilor americane de luptă împotriva stupefiantelor, grupîndu-le sub un comandament unificat în cadrul Ministerului de Justiție.

În prezent, precizează agenția France Presse, unele din serviciile antidrog depind de alte ministere, între care cel al Finanțelor.

Nucleul celor cinci servicii care vor fi unificate va rămîne cunoscutul Birou al narcoticelor din cadrul Ministerului de Justiție. Noul organism unificat urmează să își preia funcțiile în termen de 60 de zile, în cazul în care Congresul nu va ridica obiecții în calea hotărîrii prezidențiale.

PAKISTAN: Eforturi rodnice pentru crearea bazei energetice

(Urmare din pag. I)

tanezi pe drumul făuririi unei baze energetice care să asigure dezvoltarea economică a țării la nivelul cerințelor actuale.

O anumită penurie a resurselor de combustibili convenționali a canalizat atenția specialiștilor pakistanezi spre analizarea potențialului hidrologic și, cu precădere, spre constituirea unei baze de folosire a energiei nucleare. Încă în 1955, ia ființă Comisia pakistaneză pentru energia atomică, iar zece ani mai tîrziu, în 1965, este inaugurat, lîngă Islamabad, Institutul pakistanez de știință și tehnologie nucleară, care a dat naștere unei noi localități pe harta țării — Pinstech (de fapt abrevierea din limba engleză a denumirii institutului), în cadrul căruia este pus în funcțiune, în același an, primul reactor nuclear destinat cercetărilor. Reactorul este folosit pentru cercetări în diferite domenii ale științei nucleare și în special pentru producerea radioizotopilor artificiali. La Pinstech, în cadrul institutului și al laboratoarelor sale, se formează cadre de cercetători, ingineri și tehnicieni, atît pentru activitatea experimentală, cît și pentru viitoarele centrale nucleare ale țării.

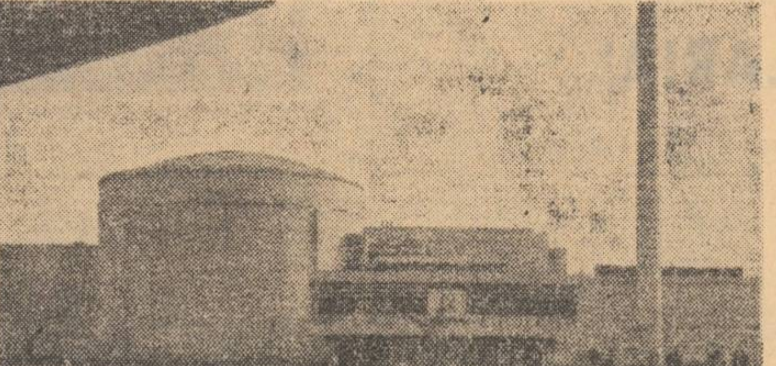

Centrala nucleară Karachi

Tot în 1965, prindeau viață începuturile unui alt obiectiv — de o deosebită importanță în viața economică a țării — care avea să devină, în octombrie 1972, Centrala nucleară Karachi (KANUPP). În prezent, centrala este în plină activitate, cu o capacitate de 137 000 kw, asigurînd energia electrică necesară marelui oraș Karachi și întregii zone de sud a țării. Ea reprezintă începutul practic al unui program complex de introducere și folosire a energiei atomice în Pakistan, avînd ca scop final reducerea și eliminarea decalajului dintre nevoile crescînde ale unei economii tinere, în afirmare, și posibilitățile limitate actuale.

Inginerii, cercetătorii și tehnicienii care își desfășoară activitatea aici au cunoscut clipe emoționante, de profundă satisfacție, în acea zi de ianuarie, de la începutul acestui an, cînd președintele Consiliului de Stat al țării noastre, tovarășul Nicolae Ceaușescu, împreună cu tovarășa Elena Ceaușescu, a făcut o vizită la centrala nucleară. Cu acest prilej au fost apreciate realizările importante obținute, șeful statului român interesîndu-se îndeaproape de munca și realizările gazdelor. În rîndurile lor au avut un deosebit răsunet cuvintele tovarășului Nicolae Ceaușescu: „Cred că între atomiștii români și cei pakistanezi se vor dezvolta relații de colaborare. Uzina pe care ați construit-o constituie un bun început pentru dezvoltarea energeticii nucleare, pentru dezvoltarea generală a economiei pakistaneze".

În constituirea bazei energetice a Pakistanului modern, se acordă o deosebită atenție folosirii potențialului hidroenergetic al țării, prin construcția unor obiective cu dublă destinație: pe de o parte, pentru acoperirea, și pe această cale, a nevoilor de energie electrică, iar pe de altă parte, pentru asigurarea irigării unor terenuri cît mai întinse prin folosirea unor soluții tehnice ingenioase. În acest fel au fost concepute atît Hidrocentrala de la Mangla, cît și viitoarea hidrocentrală de la Tarbela. Aici, în nordul țării, 15 000 de muncitori, ingineri, tehnicieni sînt angajați în construcția celui mai mare baraj gravitațional din lume, a cărui înălțime va atinge 143 m, întinzîndu-se pe o lungime de 3 km.

Toate aceste obiective constituie temelia energetică a Pakistanului de mîine, o impresionantă mărturie a eforturilor rodnice depuse de poporul său pentru dezvoltarea țării pe multiple planuri.

Poporul nostru urmărește cu vii sentimente de simpatie și prietenie înfăptuirile poporului pakistanez, de care se simte deosebit de apropiat, în pofida distanței geografice. Opinia publică din România își exprimă sincera ei satisfacție pentru dezvoltarea rapidă a relațiilor româno-pakistaneze, relevată cu deosebită pregnanță cu prilejul vizitei tovarășului Nicolae Ceaușescu în Pakistan. Există „condiții favorabile — cum sublinia Comunicatul comun publicat la încheierea vizitei — pentru dezvoltarea în continuare a acestor relații, corespunzător intereselor popoarelor român și pakistanez, ale păcii și înțelegerii internaționale".

Astăzi, cînd poporul pakistanez sărbătorește împlinirea a 17 ani de la proclamarea republicii, poporul român dă glas, cu toată bucuria, simțămintelor prietenești ce i le poartă și îi urează noi și însemnate succese pe calea prosperității, în îndeplinirea năzuințelor sale de progres și pace.

agerpres ORA 12

QUITO. — Secretarul general al O.N.U., Kurt Waldheim, a sosit în capitala Ecuadorului — Quito — într-o vizită oficială de două zile, la invitația guvernului acestei țări. În cursul zilei de azi, secretarul general al O.N.U. va asista la ședința de deschidere a celei de-a 15-a Sesiuni a Comisiei economice O.N.U. pentru America Latină, care se desfășoară în capitala ecuadoriană.

LA PAZ. — Guvernul bolivian a ridicat, joi, starea de asediu, instituită cu patru luni în urmă, a anunțat ministrul informațiilor, Guillermo Fortun. Starea de asediu, proclamată în cursul lunii noiembrie anul trecut, în urma marilor demonstrații populare organizate împotriva hotărîrii autorităților de a devaloriza cu 66,6 la sută moneda națională, suspenda anumite garanții constituționale și acorda guvernului puteri sporite.

LONDRA. — Pentru alegerile în Consiliul „Marii Londre", programate pentru 12 aprilie, P.C. din Marea Britanie urmează să prezinte 28 de candidați. Totodată, un document electoral, editat într-un milion de exemplare, va informa pe alegătorii londonezi asupra poziției comuniștilor britanici în asemenea probleme de importanță majoră privind capitala, cum sînt condițiile de locuit din oraș, transporturile, situația din industria locală ș. a.

memento

TEATRE

CONCERT SIMFONIC. Dirijor: Edgar Doneux — Belgia. Solist: Ion Voicu — **Ateneul român**, ora 20.

MUZICĂ DE CAMERĂ — **Conservatorul „Ciprian Porumbescu", sala „George Enescu"**, ora 20.

ION VODĂ CEL CUMPLIT (Gheorghe Crăsnaru, Cornel Rusu, Elena Cernei, Cornelia Pop, Cornel Stavru, Gheorghe Iliescu. Dirijor: Anatol Kisadji) — **Opera română**, tel. 16.48.20, ora 19.

MY FAIR LADY (Elizeu Simulescu, Cleopatra Melidoneanu, Toni Buiacici, Gabriel Gheorghiu, Eugen Savopol, Lia Turovski. Dirijor: Mircea Ionescu) — **Teatrul de operetă**, tel. 14.80.11, ora 19.30.

DULCEA PASĂRE A TINEREȚII — **Teatrul național „I. L. Caragiale", sala Comedia**, tel. 14.71.71, ora 20.

TRAVESTI — **Teatrul național „I.L. Caragiale", sala Studio**, tel. 15.15.53, ora 20.

JOC DE PISICI — **Teatrul „Lucia Sturdza Bulandra"**, tel. 14.60.60, ora 20.

ANUNȚ LA MICA PUBLICITATE — **Teatrul „Lucia Sturdza Bulandra", sala Studio**, tel. 12.44.16, ora 20.

ADIO CHARLIE (Liliana Tomescu, Dorin Varga, Marga Barbu, Eugenia Bădulescu, Ruxandra Sireteanu, Toni Zaharian) — **Teatrul „C. I. Nottara", sala Magheru**, tel. 15.93.02, ora 19.30.

BĂRBAȚI FĂRĂ NEVESTE (Ion Punea, Ștefan Radof, Anda Caropol, Ioana Manolescu, Ion Siminie, Dorin Moga, George Păunescu) — **Teatrul „C. I. Nottara", sala Studio**, ora 20.

BUFFALO BILL ȘI INDIENII (Mircea Albulescu, Mircea Șeptilici, Valentin Plătăreanu, Amza Pellea, Silviu Stănculescu, Ina Don) — **Teatrul de comedie**, tel. 16.64.60, ora 20.

DUPĂ CĂDERE (Ion Marinescu, Vasilica Tastaman, Leopoldina Bălănuță, Olga Tudorache, Maria Potra, Ion Manta) — **Teatrul Mic**, tel. 15.65.88, ora 19.30.

VÎNĂTOAREA DE VRĂJITOARE — **Institutul de teatru al IATC „I. L. Caragiale"**, tel. 15.72.59, ora 20.

MUGUREL DE CÎNTEC ROMÂNESC (premieră ediția a IX-a) — **Ansamblul artistic „Rapsodia română"**, tel. 13.13.00, ora 19.30.

...ESCU — **Teatrul Giulești**, telefon 18.04.85, ora 19.30.

REVISTA ARE CUVÎNTUL (H. Nicolaide, Horia Căciulescu, Doina Badea, Ovid Teodorescu, Cristina Stamate, Ioana Iliant, George Enache, Trio Caban) — **Teatrul satiric-muzical „C. Tănase", sala Savoy**, tel. 15.56.78, ora 19.30.

DOCTOR FĂRĂ VOIE — premieră (Alexandru Manolescu, Doina Tamaș, Marius Marinescu, Lucia Burcovschi, Ion Dutu, Florin Crăciunescu, Adina Popescu, Ion Mihail, Romulus Bărbulescu) — **Teatrul de revistă și comedie „Ion Vasilescu"**, tel. 12.27.45, ora 19.30.

CELE 12 LUNI ALE ANULUI (Alexandrina Halic, Andra Teodorescu, Natalia Lefescu, Aurora Eliad, Dumitru Anghel, Ion Ilie Ion, Nicolae Spudercă, Mihai Constantinescu, Vasile Mentzel) — **Teatrul „Ion Creangă"**, tel. 12.85.56, ora 16.

BU ALI — **Teatrul Țăndărică, sala din calea Victoriei nr. 50**, tel. 15.23.77, ora 15.

DELFIN SHOW — **Circul „București"**, tel. 11.01.20, ora 19.30.

CINEMATOGRAFE

O ANCHETĂ DIFICILĂ — **Lumina** (16.23.35) — 9, 11.15, 13.30, 16, 18.15, 20.30.

COPILUL SĂLBATIC — **Capitol** (16.29.17) — 9.30, 11.45, 14, 16.15, 18.30, 20.45.

COWBOY — **Scala** (11.03.72) — 8.30, 11, 13.30 16, 18.30, 21 ; **București** (15.61.54) — 8.30, 11, 13.30, 16, 18.30, 21.

PROGRAM PENTRU COPII — 9.30 ; CLOVNII — 10.45 12.45, 15.15, 17.30, 20 — **Doina** (16.35.38).

ALFRED CEL MARE — **Luceafărul** (15.87.67) — 8.30, 11, 13.30, 16, 18.30, 21 ; **Festival** (15.63.84) — 8.30, 11, 13.30, 16, 18.30, 21 ; **Favorit** (31.06.15) — 10, 12.30, 15.30, 18, 20.30 ; **Gloria** (22.44.01) — 8.45, 11 13.30, 16, 18.30, 20.45.

EXPLOZIA — **Înfrățirea între popoare** (67.14.70) — 15.30, 18, 20.15 ; **Popular** (35.15.17) — 15.30, 18, 20.15.

ORGANIZAȚIA — **Feroviar** (16.22.73) — 8.30, 10.45, 13.15, 15.45, 18.15, 20.45 ; **Excelsior** (18.10.88) — 8.45, 11, 13.30, 16, 18.30, 21 ; **Melodia** (12.06.88) — 8.45, 11, 13.30, 16, 18.30, 20.45 ; **Modern** (23.71.01) — 8.30, 11, 13.30, 16, 18.30, 21.

EU NU VĂD, TU NU VORBEȘTI, EL NU AUDE — **Grivița** (17.08.58) — 9, 11.15, 13.30, 16, 18.15, 20.30 ; **Miorița** (14.27.14) — 9, 11.15, 13.30, 15.45, 18, 20.30.

PE ARIPILE VÎNTULUI — **Patria** (11.86.25) — 10, 14.30, 19.15.

FATA CARE VINDE FLORI — **Aurora** (35.04.66) — 9 30, 12, 15.30, 18, 20.30 ; **Vitan** (21.39.82) — 10, 15.30, 18, 20.30.

CUPA GLORIEI — **Timpuri Noi** (15.61.10) — 9—20.15 în continuare.

DACII — **Munca** (21.50.97) — 15.30, 18, 20.15.

MARIA STUART — **Buzești** (15.62.79) — 14.30, 17.

ANDREI RUBLIOV — **Buzești** (15.62.79) — 19.30.

DOMNULUI PROFESOR, CU DRAGOSTE — **Viitorul** (11.48.03) — 15.30, 18 ; **Floreasca** (33.29.71) — 15.30, 18, 20.30.

STRUCTURA CRISTALULUI — **Viitorul** (11.48.03) — 20.15.

ADIO, ARME ! — **Central** (14.12.24) — 9, 12.30, 16, 19.30 ; **Volga** (11.91.26) — 9, 12.30, 16, 19.30 ; **Flamura** (23.07.40) — 8, 12.30, 16, 19.30.

O FLOARE ȘI DOI GRĂDINARI — **Tomis** (21.49.46) — 9, 12.30, 16, 19.30.

CU MÎINILE CURATE — **Lira** (31.71.71) — 15.30, 18, 20.15.

DRUMUL SPRE VEST — **Arta** (21.31.86) — 15, 17.45, 20.30; **Giulești** (17.55.46) — 15.30, 18, 20.30.

ANONIMUL VENEȚIAN — **Drumul Sării** (31.28.13) — 10, 15.30.

EGOR BULICIOV ȘI ALȚII — **Drumul Sării** (31.28.13) — 18, 20.15.

DACĂ E MARȚI, E BELGIA — **Cotroceni** (49.48.48) — 15.30, 18.

TINERII — **Cotroceni** (49.48.48) — 20.15.

ZESTREA — **Cosmos** (35.19.15) — 15.30, 18, 20.15 ; **Progresul** (23.94.10) — 15.30, 18, 20.15.

TRANDAFIRI ROȘII PENTRU ANGELICA — **Dacia** (16.26.10) — 9, 11.15, 13.30, 16, 18.15, 20.30.

URSUL YOGI (15.30, 18) ; E O POVESTE VECHE (20.15) — **Rahova** (23.91.00).

POLIȚIA MULȚUMEȘTE — **Ferentari** (23.17.50) — 15.30, 18, 20.15.

PRINȚESA — 16.30 ; TOPKAPI — 18.30, 20.30 — **Cinemateca** (sala Union) — 13.49.04.

HELLO DOLLY — 11, 16 ; MOARTEA REGELUI NEGRU — 19.15 — **Unirea** (17.10.21).

TELEVIZIUNE

AZI

PROGRAMUL I

16.00—17.00 Telescoală.
17.30 Curs de limba engleză. Lecția a 45-a.
18.00 Telex.
18.05 Tragerea Loto.
18.15 Cum vorbim.
18.35 La volan. Emisiune pentru conducătorii auto.
18.50 Teleconferință de presă. Organizarea și funcționarea Curții Superioare de Control Financiar.
19.20 1001 de seri.
19.30 Telejurnal. Cincinalul înainte de termen — cauză a întregului popor.
20.10 „În cronica ta, țară" — Seară de versuri și cîntece muncitorești consacrată aniversării P.S.D.M.R.
20.40 Film artistic: Marele Scott.
22.20 Imagini din Pakistan.
22.30 24 de ore.
22.40 Teleglob: Irak.
23.00 Cîntecele pe care le-am iubit. Recital de romanțe și vechi melodii populare susținut de Alexandru Grozuță.

PROGRAMUL II

18.00 Telex.
18.05 Telecinemateca pentru tineret: Nu fi trist!
19.30 Telejurnal.
20.10 Film documentar: „Bach la Leipzig".
20.30 Ansambluri folclorice.
21.00 Revista economică T.V.
21.30 Omul și muzica lui: Witold Lutoslawski.
22.20 Cărți și idei.

MÎINE

9.00 Curs de limba germană. Lecția a 46-a.
9.30 A fost odată ca niciodată. Teatrul poveștilor.
10.00 Telex.
10.05 Publicitate.
10.10 Selecțiuni din emisiunea „Cîntare patriei".
10.40 De vorbă cu gospodinele.
11.00 Selecțiuni din emisiunea „Promenada duminicală".
12.25 Cărți și idei — reluare.
13.00 Telejurnal.

4 Redacția și administrația, str. Brezoianu nr. 23—25 Centrala telefonică: 37 27 77. Secția scrisori și biroul juridic: 37 27 73. Publicitatea, str. 13 Decembrie 20, blocul 6, telefon 14 15 16. Cititorii din străinătate pot face abonamente adresîndu-se întreprinderii „ROMPRESFILATELIA" — Serviciul Import-Export Presă — București — calea Griviței nr. 64—66, P.O.B. 2001. 40 164

Biblioteca municipală Tîrgu-Mureș

PROLETARI DIN TOATE ȚĂRILE, UNIȚI-VĂ !

INFORMAȚIA Bucureștiului

ZIAR AL COMITETULUI MUNICIPAL BUCUREȘTI AL P. C. R. ȘI AL CONSILIULUI POPULAR AL MUNICIPIULUI BUCUREȘTI

Anul XX – Nr. 6086 | 6 PAGINI 30 BANI | Simbătă 24 martie 1973

Zi de zi, la nivelul sarcinilor maximale!

Priorități pe agenda activității economice

Asimilarea într-un timp cît mai scurt a noilor produse

Innoirea permanentă a nomenclatoarelor de fabricație, în fiecare întreprindere industrială bucureșteană, se înscrie, în contextul sarcinilor acestui an al modernizării accentuate, al creșterii calității și competitivității, ca un obiectiv primordial. Este o dovadă a preocupării pentru promovarea continuă a progresului tehnic contemporan, a angajării depline a colectivelor de muncă în ampla acțiune de modernizare a produselor inițiată de Comitetul municipal de partid.

— Esențial în această acțiune de maximă importanță economică — **ne spune ing. Ion Geambașu, directorul întreprinderii „Automatica"** — este să fii mereu în actualitatea ultimelor cuceriri tehnice. Aceasta presupune o organizare bună a compartimentelor de concepție, o informare operativă a specialiștilor, manifestarea concretă a inițiativei și capacității lor creatoare. Totul vizînd **introducerea în fabricație, în cel mai scurt timp, a noilor produse.** În acest scop, noi am trecut, pe baza unui studiu, la reorganizarea și întărirea sectoarelor de concepție, corespunzător profilului actual și de perspectivă al întreprinderii. Se va asigura astfel o valorificare superioară a potențialului de creație tehnică de care dispunem, urmînd ca în acest an ponderea produselor noi să ajungă la 85 la sută.

Într-adevăr, la „Automatica" acțiunea de asimilare a produselor noi are un cadru organizatoric bine precizat, un program concret de activitate, detaliat pe faze și termene de finalizare a fiecărui produs. Se acționează intens pentru ca majoritatea noilor produse de automatizare să fie introduse în fabricație în prima jumătate a anului. O recentă

N. Cucui

(Continuare în pag. a V-a)

Cu planul trimestrial îndeplinit

Utilizarea judicioasă a capacităților de producție și a timpului de lucru a permis colectivului întreprinderii **„PROTAN"** să-și îndeplinească, înainte de termen, sarcinile de plan, pe primul trimestru al anului. În perioada care a mai rămas pînă la finele lunii, colectivul întreprinderii s-a angajat să realizeze **suplimentar o producție globală de 2,5 milioane lei și o producție marfă în valoare de 1,5 milioane lei.**

● Preocupat pentru utilizarea cît mai rațională a metalului, colectivul uzinei **„Autobuzul"** valorifică integral deșeurile de aluminiu, rezultate de la debitarea unor repere ale autovehiculelor. Astfel, prin colectarea și topirea acestora au rezultat materii prime din care s-au executat, în primul trimestru al anului, 30 000 piese mici — capete de bară, repere de fixat portbagajele de interior etc. Economie realizată — 600 kg aluminiu.

Așa cum o cer interesele producției, creșterea bunăstării noastre

Analizînd modul cum sînt transpuse în viață hotărîrile Conferinței Naționale a partidului cu privire la perfecționarea conducerii și organizării economiei — a cărei susținută dezvoltare și modernizare chezășuiește progresul societății noastre, creșterea neîntreruptă a bunăstării tuturor — Plenara Comitetului Central al P.C.R. din februarie-martie a.c. a adoptat un complex program de măsuri, menit să imprime, în toate domeniile producției materiale, un curs ascendent efortului de înscriere sub semnul unei înalte eficiențe. În acest context se înscrie și **Decretul privind stabilirea normelor unitare de structură pentru unitățile economice,** dat publicității ieri.

Sensul major al reglementărilor adoptate prin acest act normativ, în lumina hotărîrilor Plenarei C.C. al P.C.R., de către Consiliul de Stat, îl constituie creșterea — la nivel de întreprinderi, combinate și centrale industriale — a condițiilor organizatorice pentru realizarea unor structuri economice — inclusiv sub aspectul conducerii procesului de producție —

Florin Rădulescu-Botică

(Continuare în pag. a VI-a)

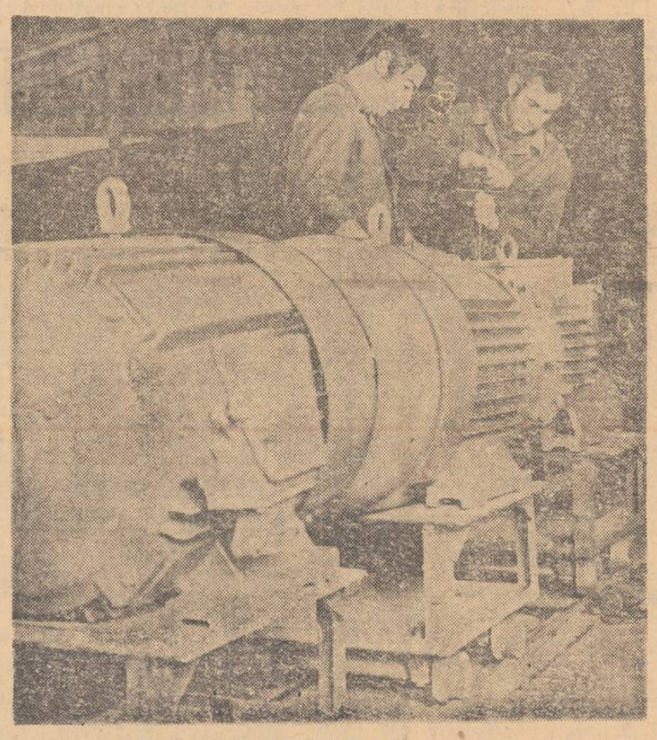

Printre zecile de produse ale Uzinei de mașini electrice București se înscriu și motoarele 32/1000 pentru macarale. Fotografia înfățișează pe montorii Ion Florea și Vasile Alexandru, din secția a II-a montaj, efectuînd operațiile de montare a acestor motoare. De subliniat faptul că în lunile ianuarie și februarie secția a montat peste plan 50 de motoare. În atelierul de bobinaj din cadrul aceleiași secții s-au executat, de asemenea, peste plan, 55 de rotori.

O lună de... 20 de zile

La începutul acestui an, în secția utilaj tehnologic a uzinelor **„23 August"** s-a trecut la aplicarea organizării și retribuirii muncii în acord global, la cinci brigăzi. Această formă de lucru și salarizare și-a dovedit încă de la început, eficiența, asigurînd creșterea substanțială a producției și a cîștigurilor muncitorilor. Lunar s-a putut contracta o producție cu 10 la sută mai mare, iar termenele de finalizare a produselor au fost scurtate cu zece zile. Pe baza rezultatelor obținute, acordul global a fost extins la încă patru brigăzi. Se intenționează introducerea lui treptată și la atelierul de modelărie metalică. În acest sens, conducerea secției caută să creeze unele condiții absolut necesare: aprovizionarea ritmică cu materiale, contractarea întregului volum de producție cu unitățile colaboratoare și întărirea disciplinei în cadrul echipelor și brigăzilor.

A trăi vibrant

VIRGIL BRĂDĂȚEANU

Forum al tinereții mature, Conferința Asociațiilor Studenților Comuniști din România a făcut să se simtă o dată mai mult vibrația caracteristică vieții noastre noi reieșind din acordarea energiilor și aspirațiilor cetățenilor acestei țări cu ritmurile contemporaneității. S-a simțit vibrația în unanimitatea cu care au fost receptionate exigențele prezentului, relevate de partid ca sarcini actuale ale învățămîntului superior, în hotărîrea înglobînd seriozitate și entuziasm tineresc cu care s-a trecut la transpunerea lor în viață. S-a simțit vibrînd do-

(Continuare în pag a VI-a)

Cît de perisabile sînt pierderile prin... perisabilitate

Se știe că anumite preparate, în intervalul de la primirea în magazin și pînă la desfacere, pierd o cîtime din greutate (scade umiditatea, sînt înlăturate, înainte de punerea în vînzare a mezelurilor, capetele etc.) Alte pierderi se produc în timpul manipulării unor produse care se desfac în vrac. Pentru ca scăderile de această natură să nu cadă în sarcina gestionarilor, norme speciale stabilesc, pe baza unor analize temeinic verificate, cuantumurile maxime de perisabilitate admise la fiecare marfă în parte. Practica a demonstrat însă că printr-o bună gospodărire, prin depozitarea și conservarea judicioasă a produselor, pierderile pot fi reduse, sub nivelul procentelor admise. De altfel, Legea nr 3/1972 cu privire la activitatea de comerț interior precizează în articolul 19: **„Conducerile unităților comerciale sînt obligate să păstreze mărfurile în bune condiții, astfel încît să asigure integritatea lor cantitativă și calitativă, precum și reducerea perisabilităților".** Și exemplele de economii la capitolul perisabilități nu lipsesc...

Conform calculelor, magazinul alimentar cu autoservire din Piața Kogălniceanu beneficia, în perioada 11 iunie 1972 — 8 ianuarie 1973, de perisabilități în valoare de 13 197 lei. Grija colectivului de lucrători condus de Nicolae Dimcea și Constantin Gabrea pentru conservarea mărfurilor s-a soldat cu crearea unor economii de 7 911 lei. Într-o perioadă de 6 luni lucrătorii magazinului de mezeluri-brînzeturi din bd. Gheorghe Gheorghiu-Dej nr. 21 au economisit mărfuri în valoare de 62 581 lei. Edificator e și exem-

Eugen Eftimiu

(Continuare în pag. a V-a)

Se dezvoltă rețeaua unităților sanitare și de învățămînt

În cursul acestui an, pe teritoriul sectorului 5 în domeniul sanitar se va înființa o nouă circumscripție sanitară în cadrul Policlinicii „Dr. Gh. Marinescu", un cabinet medical la Fabrica de preparate și conserve din carne, un cabinet medical școlar la Policlinica „Șerban Vodă" și se va asigura o mai bună funcționalitate între policlinică și Spitalul de copii „Călărași", pus la dispoziția sectorului pentru rezolvarea problemelor de pediatrie. De asemenea, se va da în folosință Complexul Berceni cu o capacitate de 400 locuri pentru spitalizarea bătrînilor cronici.

În ce privește învățămîntul, se construiește un nou local de școală în cartierul Berceni 1 A și se va extinde Școala generală nr. 114. De asemenea, în cartierul Berceni 1 se va construi o grădiniță de copii cu 224 locuri. Folosindu-se fondurile acumulate din activitatea tehnico-productivă, vor continua acțiunile de autodotare a 87 ateliere-școală. În licee și în unele școli generale de 10 ani se va generaliza organizarea unor ateliere-școală ca microsecții ale întreprinderilor care le patronează.

Între 6 și 19 aprilie a.c. se va desfășura a doua sesiune de examene în învățămîntul general — fără frecvență — pentru clasele V—VIII (școala generală) și anii I—IV (licee). Elevii care promovează în acest an școlar, una din clasele V—VIII (școala generală) prin cursurile serale, pot susține examene integrale pentru promovarea clasei următoare în perioada 26—31 august la învățămîntul fără frecvență.

Și-au făcut apariția tonetele. În fața magazinului „Victoria" se desfac tricotaje, articole mărunte de uz gospodăresc, articole de mercerie etc. În acest fel, extinzîndu-se „frontul de desfacere", cumpărăturile se efectuează într-un timp substanțial redus. Mai amintim că la aceste tonete se înregistrează vînzări de circa 20 000 lei.

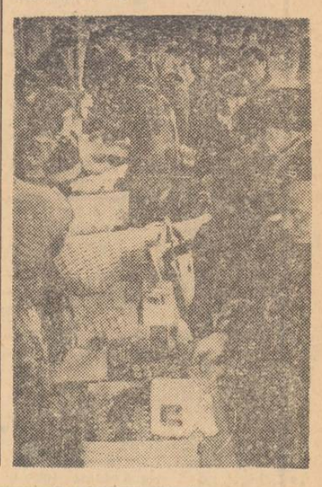

Arhive cu lacăte de ceară

ÎN LOC DE INTRODUCERE: „Organizațiile socialiste și celelalte organizații răspund de evidența, selecționarea, păstrarea și folosirea documentelor proprii și ale unităților în subordine...
...Organizațiile socialiste și celelalte organizații sînt obligate să păstreze documentele asigurîndu-le împotriva degradării, distrugerii sau sustragerii". (art. 3 și 16 din Decretul nr. 472/1971).

...O sală a Tribunalului municipiului București. Un proces aflat în plină desfășurare. L., un moment dat, avocatul inculpatului cere instanței un lucru, să-i spunem neobișnuit:

— Familia inculpatului a descoperit **acasă o mapă cu documente ale întreprinderii.** Vă rog să dispuneți ca expertul să le examineze și pe acestea.

Așa a ajuns pe masa judecătorilor o mică „arhivă". Conținutul ei: fișe de cazier ale unor salariați, formulare în alb ale serviciului personal cu ștampila în regulă, alte diverse acte. Documente importante care, potrivit legii, trebuia să se găsească în fișete, în arhive...

Episodul s-a petrecut în urmă cu două săptămîni, în cursul procesului infractorului Constantin Istrițeanu, autorul unei delapidări de sute de mii de lei, în „dauna C.A.R. din cadrul Întreprinderii de instalații mon-

Val. Voiculescu

(Continuare în pag. a V-a)

Prin Peloponez

Note de călătorie

Nu arareori am auzit că, după ce ai văzut Atena și împrejurimile sale, după ce te-ai urcat pe Acropole și ți-ai purtat pașii pe străduțele înguste și întortocheate ale vechiului cartier Plaka, te poți declara satisfăcut de cele ce ai văzut și aflat despre istoria și frumusețile acestor locuri, despre viața și activitatea oamenilor din Grecia. O deplasare spre sud, la numai o sută de kilometri de capitală, îți arată, însă, imediat, că te așteaptă noi și puternice impresii.

Dacă Attica, sub hegemonia multcintatei cetăți a Palladei Athena, re-

George Nicolae

(Continuare în pag. a VI-a)

Buletin meteorologic

INSTITUTUL METEOROLOGIC COMUNICĂ: **Azi**, la ora 8, în București, temperatura aerului a fost de 1 grad. Maxima de ieri în aer a fost de 12 grade, iar minima din cursul nopții de minus 1 grad.

Timpul probabil de mîine: Vreme călduroasă cu cerul variabil mai mult senin noaptea. Vînt slab pînă la potrivit. Temperatura aerului: minima va fi cuprinsă între 1 și 3 grade, iar maxima între 15 și 17 grade.

O primăvară cu flori „pentru toate anotimpurile" și pentru (aproape) toate gusturile. Deocamdată în florării. Se anunță ca iminentă o extindere a întregii recuzite florale în parcuri și grădini...

● **Centrul** de librării București pe anunță că mîine, majoritatea librăriilor din Capitală vor fi deschise între orele 8 și 13.

Într-o atmosferă de puternic entuziasm și avînt patriotic, de adeziune deplină la politica partidului

CONFERINȚA UNIUNII ASOCIAȚIILOR STUDENȚILOR COMUNIȘTI DIN ROMÂNIA ȘI-A ÎNCHEIAT LUCRĂRILE

Astăzi au luat sfîrșit lucrările celei de-a IX-a Conferințe a Uniunii Asociațiilor Studenților Comuniști.

În ședința de vineri după-amiază și în cursul dimineții de astăzi au avut loc dezbateri asupra Raportului privind activitatea U.A.S.C.R. în ultimii doi ani și sarcinile de viitor ale organizației revoluționare a tineretului studențesc.

În plen și în comisii, dezbaterile s-au desfășurat în lumina cuvîntării rostite de tovarășul Nicolae Ceaușescu la deschiderea conferinței, vibrant mesaj adresat studenților de a se pregăti temeinic pentru a fi demni continuatori ai înfăptuirilor poporului nostru, oameni de nădejde ai societății noastre socialiste, care să trăiască și să muncească în chip comunist, să-și aducă o contribuție tot mai activă la înfăptuirea întregului program de ridicare a României pe noi culmi de progres și civilizație.

Asupra problemelor înscrise pe ordinea de zi au luat cuvîntul Ion Sasu, președintele Consiliului U.A.S.C. — București, Lucian Moga, vicepreședintele Consiliului U.A.S.C. — Institutul de mine Petroșani, Mihai Timofte, președintele Consiliului U.A.S.C. — Iași, Kovacs Dezideriu, președintele Consiliului U.A.S.C. — I.M.F Tg. Mureș, Ioan Anton, rectorul Institutului politehnic Timișoara, Vasile Bontaș, președintele Consiliului U.A.S.C. — Universitatea București, Andrei Marga președintele Consiliului U.A.S.C. — Universitatea „Babeș-Bolyai" Cluj, Alexandru Rosu, director general al Uzinelor „23 August" București Maria Onofriciuc, secretara Consiliului A.S.C din Institutul pedagogic Constanța, Sorin Stanciu, vicepreședinte al Consiliului U.A.S.C. — Universitatea Craiova, Terezia Wendl, membru al Consiliului U.A.S.C. — Institutul politehnic Timișoara, Horia Bolboceanu, președinte al Consiliului A.S.C. — I.A.T.C. București, Pavel Crișan, președintele Consiliului A.S.C. din Institutul pedagogic — Oradea, Tiga Rada, vicepreședintele Consiliului U.A.S.C. — Universitatea Iași, Constantin Rădoi, vicepreședinte al Consiliului U.A.S.C. — Institutul pedagogic din Bacău, Aurora Torsin, vicepreședinte al Consiliului A.S.C. din Institutul de subingineri Baia Mare, Ion Machedon, președinte al Consiliului A.S.C. al Facultății de silvicultură a Universității din Brașov, Ștefan Radu, președintele Consiliului A.S.C. din Facultatea de mecanică a Institutului politehnic Galați, Doru Năstăsescu, președintele Consiliului A.S.C. de la Facultatea de mecanică a Institutului politehnic București, Pantelimon Vișan, vicepreședinte al Consiliului U.A.S.C. Centrul universitar Timișoara, Ion Deleanu, secretarul Comitetului P.C.R. al Centrului universitar Cluj, Mărioța Cimporescu, vicepreședinte al Consiliului A.S.C. din Facultatea de horticultură Craiova, Mircea Purcărea, președintele Consiliului A.S.C din Facultatea de economia producției de la A.S.E. — București, Alexe Popescu, adjunct al ministrului educației și învățămîntului, Szanto Paula-Georgeta, membră a biroului Consiliului U.A.S.C. — Centrul universitar Cluj, Gavrilă Clement, președintele Consiliului U.A.S.C. —

Institutul pedagogic Suceava, Petru Ieremia, muncitor la Uzina de mecanică fină București, student în anul I, Institutul de subingineri, secția serală, Dan Fruntelată, secretar general de redacție la revista „Viața studențească", Petre Pănoiu, membru al Consiliului A.S.C. — Institutul pedagogic Pitești, Vasile Irimia, președintele Consiliului A.S.C. din Sibiu, Mihai Nechifor, membru în Consiliul U.A.S.C. — Centrul universitar Iași, Adrian Severin, elev, secretarul Comitetului U.T.C. de la liceul „Mihai Viteazul" din București, Sergiu Laurian Lupu, student la Institutul de construcții din Capitală.

După încheierea dezbaterilor a fost prezentată sinteza discuțiilor din comisiile pe probleme: profesional-științifice; politico-ideologice și cultural-educative; sportive, turistice și de pregătire pentru apărarea patriei; social-gospodărești și de asistență medico-sanitară; viața de organizație și modificări la statut.

Intervențiile participanților la conferință au evidențiat adeziunea deplină a delegaților, a întregii studențimi la politica partidului și statului, dragostea și prețuirea lor profundă față de partid și conducerea sa, față de tovarășul Nicolae Ceaușescu. A reieșit cu pregnanță ca principală concluzie faptul că expunerea tovarășului Nicolae Ceaușescu, rostită la deschiderea conferinței, constituie un amplu și cuprinzător program de lucru pentru organizația revoluționară a studențimii, care trebuie să se reflecte în documentele prezentate spre aprobare conferinței, în întreaga activitate a Uniunii Asociațiilor Studenților Comuniști din România.

Conferința a aprobat apoi în unanimitate Raportul și activitatea Consiliului U.A.S.C.R. și Raportul și activitatea Comisiei de Cenzori.

Într-o atmosferă entuziastă, participanții la conferință au aprobat în unanimitate, conform propunerilor făcute, care au întrunit adeziunea întregului tineret universitar, schimbarea denumirii Uniunii Asociațiilor Studențești din România în **Uniunea Asociațiilor Studenților Comuniști din România.**

De asemenea, conferința a aprobat în unanimitate modificările propuse la statutul U.A.S.C.R., precum și Rezoluția Conferinței a IX-a a U.A.S C.R.

Trecîndu-se la ultimul punct al ordinii de zi, conferința a ales prin vot secret Consiliul și Comisia de Cenzori ale U.A.S.C.R.

Participanții au luat apoi cunoștință de rezultatele primei plenare a Consiliului U.A.S.C.R. în cadrul căreia a fost ales Comitetul Executiv. Ca președinte al Consiliului U.A.S.C.R. a fost ales tovarășul Constantin Boștină.

În aplauzele vibrante ale delegaților și invitaților, conferința a adresat, în încheierea lucrărilor, într-o impresionantă unanimitate, în rumele întregii studențimi, o scrisoare Comitetului Central al Partidului Comunist Român, personal tovarășului **NICOLAE CEAUȘESCU.**

Ziarele de dimineață publică:

Cuvîntarea tovarășului NICOLAE CEAUȘESCU la Conferința Uniunii Asociațiilor Studenților Comuniști din România

În timpul unei pauze a lucrărilor Conferinței

Premiere editoriale

DUMITRU CORBEA:

„Patima dreptății"

— Este prima dumneavoastră scriere istorică ?

— Am mai scris un scenariu — „Barbu Lăutaru" — inspirat din anii revoluției de la 1848 și piesa de teatru „Băicești" (pusă în scenă de Ion Maican), realizată la solicitarea lui N. D. Cocea, pe atunci director general al teatrelor.

— Cum s-a născut această carte ?

— Încă din 1954 am început documentarea în zona Munților Apuseni cu scopul de a scrie un scenariu de film despre răscoala lui Horea, Cloșca și Crișan. Cu acest prilej am descoperit o serie de lucruri neconsemnate în nici un document istoric.

— Puteți... consemna cîteva dintre ele ?

— De pildă, carnetul de cintece, de care Horea — nu întîmplător poreclit așa — nu s-e despărțise niciodată. Acest carnet a existat pînă în anul 1918. O altă descoperire este grinda din fosta casă unde Horea și Cloșca au stat cîteva zile pînă au fost luați de trupele de honvezi. În această grindă — ce există și astăzi — Horea își încrustase testamentul său din care am putut descifra doar semnătura, alături de un desen reprezentînd două turnuri răsturnate și două rozete : dintr-una pleacă o săgeată spre unul dintre turnuri.

— V-ați propus o biografie romanțată sau o reconstituire documentară ?

— Am vrut să scriu o carte pentru educația tineretului în special, în spiritul dragostei față de țară, față de eroii noștri naționali. N-am vrut să redau epoca istorică prin documente, ci prin spiritul ei. Întîmplările sînt privite cu ochii scriitorului comunist care vede istoria nu ca un factor incremenit, static, ci ca pe ceva viu, în transformare continuă. Romanul e la hotarul dintre două preocupări : între istorie și literatură, fiindcă o carte nu poate fi numai cuvînt fără semnificație.

SERGIU DAN:

„Surorile Veniamin"

— După aproape patru decenii de la prima ediție (și vreo trei de la precedenta), romanul este că și inedit pentru mai tinerele generații de cititori. În ce constă actualitatea lui ?

— Deși societatea e reflectată în carte aparte că o planetă dispărută, cititorul va recunoaște că sentimentele care au generalizat gesturile personajelor sînt oarecum permanente. Am încercat să fac o investigație psihologică într-un microunivers cu implicații sociale care s-au prelungit pînă tîrziu, găsindu-și într-o mare măsură dezlegarea în noile raporturi umane statornicite azi.

— Ce loc credeți că ocupă, între cele zece romane pe care le-ați publicat pînă în prezent, această carte, apreciată la timpul ei de critici ca E. Lovinescu, G. Călinescu, Șerban Cioculescu, Pompiliu Constantinescu, Vladimir Streinu, George Ivașcu ?

— Chiar dacă aș avea o opinie diferită de a criticilor menționați, va trebui să mă supun verdictului lor ireversibil și, în același timp, verdictului unor judecători mult mai numeroși și mai exigenți — cititorii, întrucît cartea a apărut într-un tiraj de 60 000 exemplare.

AUREL DRAGOȘ

MUNTEANU:

„Opera și destinul scriitorului"

— Ce profil are acest volum cu care debutați în critică ?

— Cartea reunește cîteva dintre eseurile și articolele publicate în ultimii ani prin revistele literare. În prima secțiune am cuprins, de asemenea, un număr de texte inedite, scrise în modalitatea unui dialog cu mine însumi pe cele mai diverse motive, sugerate de preocupările mele artistice. M-a amuzat observația unui critic, că aceste eseuri ar fi de circumstanță — mai toate răspunsuri la anchete. De fapt, este vorba de un stil al gîndirii, interogativ, așa cum se poate ușor vedea.

— În această controversă, a prozatorului cu teoreticianul, cui înclinați să-i dați dreptate ?

— Fără nici o îndoială, prozatorul iese cîștigat dintr-o asemenea confruntare. Suita de meditații din carte se referă la teme mari — indiferent de strălucirea sau paloarea textului — care pot fi controversate. Oricum, a discuta despre raportul creatorului cu publicul său, cu opera, cu personajele, a-l situa în istorie mi se pare a fi profitabil pentru toată lumea. Cu o condiție : să fie citite cu atenție. Altfel, mă pomenesc cu o interpretare care spune că aș fi vrut să demonstrez că opera contează, și nu autorul. De fapt, spuneam că orice scriitor este personaj al propriilor sale cărți. Am supus toate textele unui principiu unic, încercînd să contemplu viața scriitorilor analizați și lucrarea lor în raport cu timpul, cu durabilitatea sau perisabilitatea gesturilor noastre.

I. Bt.

● La Facultatea de limbă și literatură română a Universității din București a avut loc prima ședință publică a Laboratorului de literatură comparată, recent înființat. A prezentat o comunicare prof. univ. dr. docent D. Păcurariu, despre „Clasicismul și romantismul românesc în contextul european", iar prof. univ. dr. docent Al. Dima a vorbit despre pregătirile pentru Congresul Asociației internaționale de literatură comparată care se va desfășura în Canada, în luna august.

VIRGIL TEODORESCU:

„Un acord organic între crez și faptă"

Intrucît numele lui VIRGIL TEODORESCU figurează, aproape inevitabil, alături de ale scriitorilor „avangardiști", era firesc ca prima întrebare să se refere la avangarda literară :

— Ea a apărut în urma unei necesități istorice, aceea de a duce lucrurile înainte și în sfera artei. Avangarda literară nu-și poate construi propriul ei soclu și nici nu-și poate mima propria statuie, pentru că ea există într-o continuă interdependență cu evoluția societății umane, cu istoria însăși a omenirii. Curentele așa-zise de avangardă apar și dispar urmînd legile dialecticii. Se poate, totuși, întîmpla ca, într-o fază superioară de dezvoltare socială, să existe pe plan artistic o serie de elemente care, prin inaderența și vetustitatea lor, să nu mai coincidă cerințelor de valoare artistică, ce trebuie să exprime realitatea socială și raporturile dintre oameni.

— În lunga dv. carieră literară, ați cunoscut vreun decalaj între viziunea filozofică înaintată și procedeele artistice devenite caduce ?

— Nu, pentru că nu puteam să trăiesc un asemenea moment, întrucît m-am străduit tot timpul să realizez acordul organic dintre crez și faptă, dintre gînd și metaforă, dintre idee și imagine. Asemenea fenomene de decalaj trebuie combătute, cum trebuie combătute și falsele inventii care, sub pretextul noutății, nu fac decît să frîneze mersul înainte al artei.

— Intrînd în intimitatea laboratorului de creație, ce surprize pregătește „Ucenicul nicăieri zărit" ?

— Mai întîi, traducerea în limba română a excepționalei cărți de poeme „Arena" de Méliusz Jozsef, care trebuia să fie deja sub tipar, dar, din motive obiective, n-am putut să mă dedic traducerii, așa cum aș fi vrut; îmi cer scuze și pe această cale bunului meu prieten și tovarăș de generație. În „Biblioteca pentru toți"

atelier

va apărea o culegere masivă din versurile lui Nazim Hikmet, poet revoluționar de prestigiu internațional. Pentru colecția „Cele mai frumoase poezii" a Editurii Albatros, alcătuiesc o culegere din scrierile lui André Breton. De asemenea, pregătesc un florilegiu din poezia lui Rádnoti Miklos. Împreună cu Petronela Negoșanu tălmăcim o „Antologie a poeziei canadiene".

— Ați citat cîteva nume din aceeași familie spirituală...

— Ele fac parte, într-adevăr, din aceeași familie, îmbinînd vocația poetică de excepție cu intransigența spiritului revoluționar. Voi semna și o culegere din poezia marelui poet ceh Vladimir Holan.

— N-aș vrea să cred că proverbiala dv. generozitate vă face să vă dedicați cea mai mare parte din activitatea dv. traducerilor !

— După recentul volum de versuri, „Ucenicul nicăieri zărit", am gata pentru tipar cartea intitulată „Heraldica mișcării" ce va apărea la Editura Eminescu, cu ilustrații de Mihai Gheorghe. Sper că, în foarte scurt timp, să am răgazul necesar revederii textelor care vor constitui sumarul unei cărți de eseistică și de teorie literară — **„Pirghii de gradul doi"** — contractată cu Editura „Cartea românească". În centrul cercetării fenomenului literar și al gîndirii poetice stă materialismul dialectic și istoric. Însușite organic, elementele revoluționare ale marxismului devin pentru artist un **modus vivendi.** E ca și cum te afli în perioada cînd scrii, uitînd că cunoști alfabetul : el există în „mina" ta, literele vin de la sine. Dacă te-ai gîndi la succesiunea semnelor, faptul te-ar împiedica să-ți transcrii gîndurile și sentimentele.

— N-ați încercat niciodată să scrieți proză „epică" sau dramaturgie ?

— Am o piesă pentru teatrul de păpuși — „ÎNECUL" — după o legendă chineză, a cărei morală ar fi aceea că unirea face puterea. Ea va fi pusă în scenă, probabil, de Teatrul din Brăila.

— Sînteți vicepreședinte al Uniunii scriitorilor, redactor șef al revistei „Luceafărul", secretar al Comitetului de partid al Uniunii scriitorilor, membru în Comitetul municipal de partid.

— Pentru un scriitor, o asemenea participare la activitatea obștească înseamnă să contribuie nemijlocit, cu tot sufletul, prin întreaga sa creație, la edificarea socialismului, la dezvoltarea conștiinței umane, pentru a ajunge ca, o dată cu cuceririle materiale, orînduirea noastră să urce pe treptele unei civilizații spirituale de tip superior.

Ion Butnaru

Miine, la Operă

La Opera română are loc — miine, la ora 19 — premiera „Albert Herring", operă comică de Benjamin Britten. Din distribuție fac parte : Valentin Teodorian, Elisabeta Neculce—Carțiș, Octav Enigărescu, Ion Stoian, Valentin Loghin, Mihaela Botez, Pompei Hărășteanu, Marina Mirea, Elvira Cirje, Cornelia Angelescu. Regia spectacolului este semnată de Hero Lupescu, decorul și costumele aparțin Paulei Brincoveanu. Conducerea muzicală este asigurată de tînărul dirijor Lucian Anca.

În fotografie : moment din timpul ultimei repetiții.

Artiști români peste hotare

În mai puțin de două luni, Agenția română de impresariat artistic i-a prilejuit mezzo-sopranei **Zenaida Pally** întîlniri cu publicul din trei țări : în Franța, artista a participat la realizarea unui spectacol concertant cu opera „Trubadurul" în colaborare cu Orchestra Radiodifuziunii din Paris ; în Italia, la Teatro Massimo di Palermo, a susținut rolul Clytemnestrei în 5 spectacole „Electra" de R. Strauss, iar la Saarbrücken — în R. F. Germania — Zenaida Pally va apărea din nou în operele „Electra", „Falstaff", „Hamlet" și „Samson și Dalila", în cadrul angajamentului încheiat pe întreaga stagiune 1972/1973.

Iată ce se spune în **„La Tribuna del mezzogiorno"** despre apariția artistei în rolul Clytemnestrei : **„...Zenaida Pally a demonstrat o voce de mezzo-soprană dramatică de mare intensitate, capabilă să interpreteze deosebit de nuanțat și subtil personajul, reușind astfel să captiveze publicul...".** Aceste aprecieri sînt asemănătoare, de altfel, cu cele făcute de cronicarul vest-german Erich Fuchs, după interpretarea aceluiași rol la Saarbrücken, în prestigioasa revistă de specialitate „Opera".

Între tinerii artiști care au efectuat de curînd turnee dincolo de hotarele țării se află și balerinul **Gh. Căciuleanu** care, în ultimii ani, a cucerit în două rînduri premiul I în cadrul Concursului de coregrafie de la Köln și care, alături de Miriam Răducanu, a suscitat interesul unanim al presei și publicului la Festivalul de la Edinburg — 1971.

De cîteva luni încoace, Gh. Căciuleanu colaborează cu trupa „Volkwangballett" din Essen — Werden (R.F. Germania), în dubla sa calitate de dansator și coregraf. Iată ce spune Horst Koegler în **„Stuttgarter Zeitung" : „...Ceea ce găsesc extraordinar la Gh. Căciuleanu este nașterea comicului din însăși mișcarea, gestica sa ; despre „pointele" sale se poate afirma că sînt „pointe" ale celui mai autentic dans..."** Despre spectacolul susținut cu trupa respectivă la Bonn, cronicarul Bertram Konrad consemnează : **„...În persoana lui Gh. Căciuleanu iubitorilor de balet de la Bonn li s-a prezentat un dansator și un coregraf caracterizat printr-o neobișnuită fantezie și prospețime. Bogăția mobilității acestui român pare inepuizabilă... De altfel, el s-a dovedit a fi și un dansator excelent care, dincolo de perfecțiune tehnică, dispune de o forță de fascinație personală...".**

C. J.

● În sala de festivități a Asociației juriștilor (bd. Magheru nr. 22) are loc miine, ora 10.30, un matineu muzical-literar organizat de cenaclul „Titu Maiorescu". Programul cuprinde un cuvînt introductiv al magistratului Gabriel Iosif Chinzbaian, o expunere profesională, intitulată „Glose pe marginea destinului drepturilor omului", prezentată de avocatul Paul Valachide, lecturi din versurile membrilor cenaclului, epigrame și anecdote. Își dau concursul actorii Ioana Casetti, Adela Mărculescu, Mariela Petrescu, Valeria Seciu, Lia Sahighian. Violonista Maria Mureșan va interpreta Sonata III (balada) de Ysaye. Prezentatori Victoria Dobre-Timonu și Virgil Mogoș.

● *Luni, 26 martie, ora 18.30, în sala Ansamblului Rapsodia română, str. Lipscani nr. 55, va avea loc un recital de balet, susținut de elevii Liceului de coregrafie din București. Recitalul reprezintă faza finală a unei serii de spectacole-concurs, organizate în vederea participării la Festivalul republican al școlilor de artă, ce se va desfășura peste cîteva zile în orașul Cluj.*

INFORMAȚIA
literară și artistică

Primele emoții, prima treaptă a evoluției... de la Ateneul tineretului la Ateneul român. Protagonistă, eleva Ordnung Isabella, de la Liceul de muzică nr. 2.

Concert-lecție

Societatea „Muzica", în colaborare cu Consiliul pionierilor din sectorul 4, organizează miine, ora 10.30 — la liceul **„Mihai Viteazul"** — cel de-al doilea concert-lecție din ciclul **„Să înțelegem și să iubim muzica".** Tema manifestării — „Muzica instrumentală de cameră" — va prilejui o suită de exemplificări din creația lui Haendel, Haydn, Beethoven, Iuliu Mureșianu și Ion Dumitrescu. Interpretează orchestra Școlii de muzică nr. 5, formațiile și orchestra de cameră ale societății „Muzica" (dirijor : Radu Cozărescu).

Arta integratoare

Omului legendei biblice (ființă care, păcătuind, a trebuit să părăsească paradisul) și omului antichității greco-romane și al Renașterii (ființă eminamente rațională) biologia și sociologia modernă le-au opus omul ca ființă evoluată a regnului animal și ca punct de intersecție a numeroaselor relații ivite în cursul vieții sociale. Cine mai poate nega astăzi, cu seriozitate, existența imensei complexități a trăsăturilor **esenței umane,** rezultat al interacțiunii factorilor de nenumărat care intervin în constituirea acestei esențe ?

Convorbiri despre artă

Dar, iată că viața contemporană ne solicită intens, în direcția perfecționării capacităților logico-matematice. Tehnica zilelor noastre, în toate domeniile de activitate, presupune o **rigoare,** fără de care existența modernă a omului este de neconceput. Aproximațiile largi, toleranța imprevizibilului, neglijarea cercetării cauzelor determinabile ale unui fenomen sau altul — sînt străine acestui „homo tehnicus" caracteristic civilizației epocii pe care o străbatem. Această intervenție masivă a științei și tehnicii în viața noastră de fiecare zi i-a făcut pe unii teoreticieni să prezică „moartea artei", într-un viitor nu prea îndepărtat.

Numai că asemenea preziceri neglijează persistența, chiar în condițiile actualei mari revoluții tehnico-științifice, a unei complexități a spiritualității noastre care nu poate fi anulată. Omul nu este numai „homo faber" și „homo sapiens" — făuritorul și cel care rațonează — ci este mai cu seamă „homo significans", cel care dă **semnificații** universului, lucrurilor, proceselor și propriilor lui acțiuni ! Omul este făuritor nu numai de unelte, ci și de **istorie.** Planeta noastră are, datorită omului, nu numai cunoscutele învelișuri — litosfera, hidrosfera, atmosfera, biosfera — ci și un înveliș creat de istoria umană. Tot ceea ce există astăzi pe Terra, realizări omenești materiale și spirituale, sînt rezultatul acumulării istorice. Complexitatea modernă a omului este consecința acestei acumulări, care-l face să realizeze, în epoci determinate, salturi spectaculoase.

Tocmai din cauza asta omul **nu** se simplifică o dată cu înaintarea în istorie — ci dimpotrivă. Purtăm mereu cu noi, în toate realizările prezentului, achizițiile trecutului. Ceea ce pare „mister" și „inefabil" în trăirile noastre, sînt aceste componente complexe care intră ca elemente structurante și în viitorul nostru. Sîntem alcătuiți nu numai din ceea ce s-a decantat în claritățile noastre de tip logico-matematic, ci și din complexul de elemente afective și volitive, cu rădăcini adînci și foarte ramificate, care nu pot fi desprinse de progresele tehnicii. Vorbim, pe drept cuvînt, de **multilateralitatea** noastră, de **omul întreg,** care nu poate și nu trebuie să fie amputat de nici una din componentele lui esențiale. La ce mi-ar folosi utilajele cele mai perfecționate, dacă eu nu le voi utiliza **ca om, nu ca un robot totalizator,** deci, ca ființă cu sentimente și năzuințe, inteligentă și sensibilă totodată. Voi trăi cu mari posibilități tehnice de stăpînire a universului, în mijlocul altor oameni, semenii mei — și voi intra mereu cu ei în relații omenești, cu tot ceea ce presupune complexitatea unor asemenea relații.

Ei bine, oare nu vi se pare că arta are de îndeplinit funcții tocmai în menținerea și adîncirea unor asemenea **relații umane ?** În autenticele realizări artistice, tocmai expresia acestor relații o găsim. Bucuria artistică de ținută o încercăm tocmai cînd poezia, romanul, filmul, muzica, pictura ne fac să trăim, în chintesența lor, relațiile omului cu lumea, cu universul și cu semenii săi. La dominarea legităților universului, pe care o realizează știința și tehnica — arta adaugă indispensabila **integrare** umană pentru a continua să ne simțim oameni, care continuă să creeze istorie și să dea semnificații realității. Putem crede, deci, că arta va muri ?

MARCEL BREAZU

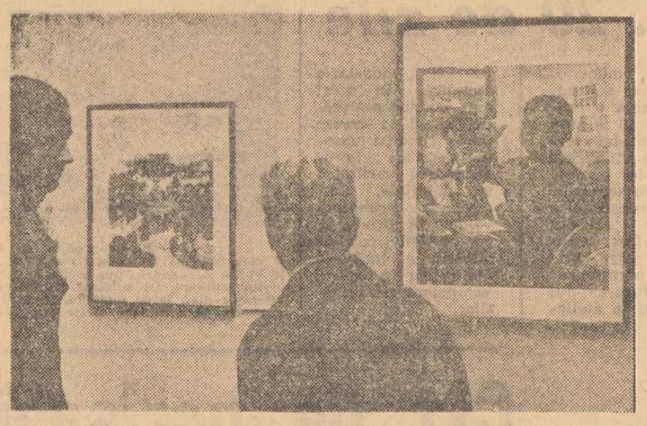

La Sala Dalles a avut loc, ieri la prînz, vernisajul Expoziției de pictură și grafică din Republica Populară Chineză, *reunind peste 80 de lucrări în ulei, picturi tradiționale, afișe, realizate de artiști profesioniști și amatori.*

● În holul **Universității populare București** (Sala Dalles) s-a deschis expoziția de pictură a artistei amatoare **Rodica Dumitrașcu-Leonteseu,** organizată sub egida Centrului de îndrumare a creației populare și a mișcării artistice de masă.

Premiera de la Teatrul „Nottara"

„Cei șase"

de Frédéric Dard și Robert Hossein

Numeroase sînt paginile de literatură închinate eroicei rezistențe franceze împotriva ocupanților naziști, legendarului spirit de sacrificiu al unei întregi națiuni, patriotismului care a unit milioane de cetățeni ai Franței într-o singură voință. Pentru cei ce au trăit acele zile de sînge și foc și i-au simțit pe maquisarzi alături, indiferent pe ce meridiane participau la urlașa bătălie antifascistă, aceasta este însăși viața lor. Generațiile mai noi cunosc, însă, doar din auzite evenimentele devenite istorie. De aceea se cuvine salutată înscrierea în repertoriul Teatrului „Nottara", a piesei semnate de Frédéric Dard și Robert Hossein. **Cei șase.**

Dacă Dard e un nume mai puțin notoriu Hossein e familiar publicului nostru mai ales datorită filmului. Spectatorii îl vor descoperi de astă dată în calitate de coautor al unei lucrări emoționante și captivante totodată, lucrare care nu se limitează la redarea unor situații de tensiune dramatică, ci urmărește psihologia unor oameni de categorii diferite, reprezentative pentru largul front antihitlerist, procesul de conștiință prin care aceștia trec în împrejurări cînd li se cere sacrificiul suprem. Ei merg la moarte sigură pentru că așa impun legile luptei conspirative. Fiecare își are felul său de a fi, deosebirile temperamentale sînt sensibile, de la tînărul și timidul profesor Langevin la impetuosul Alexis Bozzola, de la modestul doctor Touchot la boemul pictor Dominique Vernet. Unii acceptă misiunea cu calm și seninătate, alții își înfrîng teama și ispitele laștității. În cele din urmă, în fața nazistului care le oferă libertatea cu prețul trădării, nu capitulează. Impresionantă este această golgotă urcată unul cîte unul, asistînd la împușcarea tovarășului de alături, știind că-i vine rîndul ! Dard și Hossein au izbutit să realizeze, în drumul eroilor spre locul execuției, cîteva portrete lipsite de orice patetism exterior și tocmai de aceea memorabile. Dacă întreaga piesă reține atenția spectatorilor prin factura ei meșteșugit concepută, nu lipsită de lovituri de teatru, ceea ce-i dă valoare e această galerie de tipuri umane.

Regizorul George Rafael a construit spectacolul insistînd pe evoluția sufletească a personajelor, reușind ca, fără a pierde ceva din țesătura atractivă a textului, să comunice tragismul destinului lor accentuîndu-l pe măsura confruntării cu dușmanul, reliefînd forța morală și abnegația care-i determină să-și învingă slăbiciunile și să-și facă datoria pînă la capăt.

O distribuție susținută de cîteva din cele mai bune forțe ale teatrului dă viață peisajului piesei. Unele compoziții se impun cu precădere, cum ar fi cea a lui Val Săndulescu (care realizează, cred, cel mai frumos rol al său din ultima vreme), a lui Emil Hossu și Ștefan Iordache. Un aport substanțial au Ion Dichiseanu, George Constantin, Ion Bog, Ștefan Radof. Dacă lui Mircea Anghelescu îi revine un rol cam schematic, Al. Repan are posibilitatea să sublinieze anumite trăsături mai originale în personajul unui locotenent hitlerist. Cu multă discreție au jucat Marga Barbu și Cristina Tacoi, iar Migry Avram Nicolau a fost o prezență plină de căldură. Mai exteriori au părut Dorin Varga, Constantin Brezeanu și Ion Siminie. Adecvată textului, scenografia lui Traian Nițescu.

Spectacolul Teatrului „Nottara" izbutește să transmită un nobil sentiment de demnitate. Și aceasta mi se pare cel mai important.

Traian Șelmaru

Patru din... cei șase

Formarea publicului meloman

O problemă de seamă pentru viitoarea dezvoltare a vieții muzicale bucureștene este necesitatea pregătirii din vreme a unui nou public de concerte și de operă. În mod firesc, un asemenea public ar trebui să fie pregătit mai cu seamă în școlile de toate gradele, adică acolo unde se formează — în cadrul unui proces de învățămînt sistematic organizat — profilul cultural al cetățeanului de mîine. Din motive pe care nu ne propunem să le dezbatem în limitele acestui articol, tinerii care absolvă cele 12 clase ale liceelor de diferite tipuri sau cele 10 clase ale școlilor de cultură generală obțin însă cunoștințe muzicale extrem de sumare, mai mult noțiuni elementare de teoria muzicii, fără ca prin aceasta să-și dezvolte gustul pentru participarea la viața muzicală. Într-o asemenea situație, sarcina formării viitorului public al spectacolelor Operei române, al concertelor Filarmonicii și Radioteleviziunii trebuie să revină altor foruri, în special caselor de cultură, ciuburilor tineretului și ale sindicatelor. Se pune, așadar, întrebarea : există astfel de forme organizate, de inițiere muzicală, tinzînd să trezească interesul maselor largi pentru muzica simfonică, de cameră, corală, de operă, adică pentru așa-numita „muzică cultă" ?

Unele realizări pot fi, fără îndoială, consemnate în această direcție. Lăsînd la o parte cursurile de muzică ale Universității populare București, cea mai intensă activitate se depune la Casa de cultură a sectorului 4, unde funcționează, de doi ani încoace, două interesante cursuri, susținute — după programe analitice judicios întocmite — de către muzicologii Radu Stan și Gheorghe Firca, cărora li s-a adăugat ciclul de concerte-lecții „Să înțelegem și să iubim muzica", destinat elevilor din clasele mici. Tot aci s-a luat nu de mult frumoasa inițiativă a reînființării vechii societăți „Muzica". Nu întîmplător, în cadrul acestei case de cultură funcționează și o orchestră simfonică, un cor de cameră, clase de operă, de balet etc.

Acțiuni similare, deși de proporții mai restrînse și întrucîtva mai specializate, pot fi

accente

întîlnite și la alte case de cultură, de pildă a sectorului 1 (unde ființează atît cursul „Breviar de istoria muzicii", ținut de prof. Mircea Brucăr, cît și formația de muzică vocală „Lyra"), a sectorului 2 (cursul de istoria jazului, realizat sub îndrumarea competentă a ing. Mihai Berindei), la Casa de cultură „Petőfi Sándor" și la Casa de cultură „Friedrich Schiller". Acestora se cuvine să le adăugăm cercul „Prietenii muzicii" al uzinelor „Republica", organizat în colaborare cu Uniunea compozitorilor, variatele și mult apreciatele acțiuni de răspîndire a muzicii inițiate de Ateneul tineretului și concertele pentru elevi și studenți — destul de rare — ale Filarmonicii înseși.

Din păcate, aci se încheie lista principalelor forme organizate de inițiere muzicală, deși în Capitală există și alte case de cultură, care ar avea condiții să asigure funcționarea unor asemenea cicluri de lecții. Ne gîndim în primul rînd la casele acelor sectoare, în cadrul cărora există diferite formații muzicale de amatori, desigur interesate în obținerea unei culturi muzicale sistematice. În această situație se află Casa de cultură a sectorului 5 (cu excelentul cor bărbătesc „Gheorghe Danga", afirmat și pe plan internațional), apoi aceea a sectorului 8 (unde activează un grup vocal de muzică de operă) și chiar aceea a sectorului 2 (unde, pe lîngă clubul de jaz, există și formația coral-instrumentală „Pro musica"). La celelalte case de cultură — din sectoarele 3 și 6 — unde se realizează manifestări sporadice în domeniul muzicii culte, totul ar trebui regîndit în lumina obiectivului major ce se cere urmărit.

Acțiunile de dezvoltare organizată a gustului pentru muzica simfonică și de operă ar putea fi, desigur, inițiate nu numai la casele de cultură, ci și în mediul studențesc, pionieresc, la numeroasele cluburi, în întreprinderi și instituții. Unele realizări merită a fi relevate în această direcție. Pe această linie se înscrie și proiectata „Lună a muzicii culte", prevăzută a avea loc în perioada 15 aprilie — 15 mai, cu participarea principalelor formații vocale și instrumentale din mișcarea muzicală de amatori a Capitalei. Sarcina de creare a publicului de mîine pentru stagiunile muzicale bucureștene impune, însă, înainte de orice concentrarea **tuturor** forțelor, în baza unui plan de acțiune judicios elaborat și coordonat, la îndeplinirea căruia să-și dea concursul toate forurile de răspîndere care activează în domeniul educației maselor largi.

E. Elian

Un minut cu

dr. ing. CONSTANTIN TEODORESCU—ȚINTEA
director general al Institutului pentru creație științifică și tehnică

despre

Imposibilul posibil

Era prin 1956... Tînăr, inginer de aviație fiind — am citit cu mîndrie rînduri despre marele om de știință Henri Coandă, inventatorul avionului cu reacție. Totul a început de la... „efectul Coandă". O bună parte din anii ce au trecut, munca mea de cercetare a fost dedicată problemelor legate de fluide și de poluarea acustică. Ore și zile și luni de muncă. Finalizate în realizarea cîtorva dispozitive pentru atenuarea zgomotului la motoarele cu reacție, dispozitive bazate pe același efect, care este un fel de crez al meu.

A rămas în urma academicianului Coandă o întreagă avutie de idei, de surse de cercetare inepuizabile. Iată, spre exemplu, transportul în tuburi ii aparține. Ceea ce am realizat pînă acum în privința noului sistem de transport — de mare eficiență — ne situează în detasamentul de avangardă pe plan mondial.

Puternic au prins în rîndurile noastre genialele idei științifice ale profesorului Coandă. Să credem în ceea ce are aparența incredibilului. De altfel e o condiție a cercetătorului, mai corect spus a echipei de cercetători. Căci, realizarea în tehnica modernă presupune obligatoriu munca de grup. În care e nevoie și de imaginație și de aplicație practică și de scînteie, dar și de știința experimentării ei. ...Un om nu poate aduna atîtea calități „de contrast". Ele aparțin deci, echipei. Ideea e, fără îndoială, indispensabilă. Dar nefinalizată, ea rămîne sterilă. Noi nu creăm de dragul creației. Un aparat — fie el minunat — pe care-l contempli ca mobilă de laborator nu are nici o valoare. Valoarea este eficienta. Utilitatea.

Să lupți cu pasiune dar și cu conștiinciozitate, cu fantezie, dar cu ordine și rațiune pentru o idee nouă este condiția noastră de cercetători. Și doar așa, devine imposibilul posibil.

Atenție plină de solicitudine pentru cumpărătoare. „Dermalux" (str. Blănari nr. 3), magazinul de prezentare al Ministerului Industriei Ușoare, a pus în vînzare, de azi dimineață, garnituri de pantofi — poșetă — cordon — mănuși; albe, negre, bicolore; din piele lac, șpalt

Omul și ambianța

Creația vestimentară și catedra

Ceea ce numeam noi „croitorie" devine pe zi ce trece o îmbinare tot mai complexă între industrie și artă. Produsul vestimentar este de fapt un rezultat al fanteziei creatorului, dar el constituie în același timp și o sinteză a unor moderne tehnologii. Creatorii trebuie deci să cunoască nu numai linia și tendințele modei, ci și întreg ansamblul de condiții tehnico-economice prin intermediul cărora imaginația lor va îmbrăca formele concrete. În acest context înființarea **unei secții de creație vestimentară la catedra de textile a Institutului de arte plastice „Nicolae Grigorescu"** se integrează perfect. De altfel o discuție cu trei dintre cadrele didactice de aici ne-a dovedit cît de largi implicații comportă în toate domeniile vieții sociale creația vestimentară.

Lector universitar Leontina Mailatescu: Secția noastră s-a născut din necesitatea de a forma creatori cu o pregătire complexă, care să știe a interpreta moda la zi prin prisma personală, dar în spiritul specificului țării noastre și mai ales în funcție de baza tehnico-materială a industriei. Pentru că noi vom pregăti creatori care gîndesc în principal prototipuri pentru seria industrială.

Conf. univ. Maria Blendea (șefa catedrei de textile): Baza materială a catedrei noastre a permis „demararea" activității secției de modă. În viitorul imediat, cu colaborarea și sprijinul Ministerului Industriei Ușoare și Ministerului Educației și Învățămîntului, vom îmbogăți mijloacele tehnice specifice de lucru. De asemenea, demonstrații ale unor meseriași cu îndelungată experiență vor ajuta studenții să-și perfecționeze cunoștințele practice.

Red.: Secția a luat ființă abia în octombrie 1972 și totuși, după cum dovedește expoziția de desene și picturi pe care ați organizat-o, fanteziа studenților se arată destul de fecundă.

Leontina Mailatescu: Temele pe care le-am dat au avut un caracter nu numai didactic, ci și unul de testare. După cum vedeți, rezultatele sînt frumoase, dovedind premisele realizării unei sinteze dintre meserie, educație estetică și cunoștințe de specialitate. Vreau să subliniez caracterul complex al pregătirii, absolvenții fiind capabili nu numai să creeze produsul, dar să realizeze și grafica necesară lansării lui — la reviste de specialitate, într-un compartiment de lansare a noutăților etc. — cunoscînd în același timp și noțiuni tipografice pentru lucrarea unui pliant, afiș sau a altui mijloc publicitar. De asemenea, prin cunoștințele ce le capătă, absolventul va putea practica o creație vestimentară foarte diversă — pentru industrie, teatru, casă de modă, revistă etc.

Red.: Cum ați gîndit profilul creatorilor de modă?

Maria Blendea: Secția este rodul gîndirii unui colectiv de profesori, esteticieni, ingineri, economiști care au ajuns la concluzia că pentru exercitarea optimă a profesiunii, creatorii au nevoie de discipline formative (desen, pictură, compoziție, studiu de culoare), dar și de cunoștințe de specialitate (se învață tehnica imprimării în laboratorul secției de imprimeuri), noțiuni de tehnologie textilă etc. O colaborare cu catedrele de ceramică, feronerie, design îi va ajuta pe studenți în creația de accesorii vestimentare.

Conf. Adina Nanu: Istoria costumului, prezentă și ea în programul acestei secții, va constitui o bogată sursă de inspirație prin vastul material documentar oferit, dar mai ales prin obișnuirea studentului de a gîndi în context — îmbrăcăminte, încălțăminte, accesorii, colorit, ocazie de utilizare, mobilier etc.

Leontina Mailatescu: Creatorul de modă are o mare răspundere socială. El trebuie să cunoască bine și aspectul economic al profesiei — eficiență, materia primă în perspectiva dezvoltării, baza materială din industrie (existentă și de perspectivă) dar în același timp să nu neglijeze latura estetică, educativă a creației. Produsul vestimentar se încadrează într-un complex existent: strada, casa, orașul, influențînd pozitiv sau negativ ambianța din care face parte. Iată de ce creatorul trebuie să știe să fie pictor, grafician, tehnician, arhitect și... poet, pentru că vestimentația este în fond o artă prin care frumosul și utilul se încadrează cît mai armonios în ambianța cotidiană.

Gabriela Bucur

Zoo: 1000 de exemplare — 143 de specii

GRĂDINA ZOOLOGICĂ. Se vopsesc cuștile, se repară țarcurile, se fac vaccinări. Rațiile de hrană de azi au fost suplimentate, pentru ursii cărora le-a crescut apetitul, ieșind din starea de semihibernare.

Pensionarii Grădinii zoologice dintre cei mai recenți, printre care cangurii australieni, antilopele „Saiga", caprele africane „Ibex", s-au integrat destul de bine „colectivului". Puiul de cimpanzeu Felix, născut cu cîteva luni în urmă, se întrece în ghidușii, iar puii de maimuță „Pavian" se fălesc cu mantiile lor înfoiate. Trei pui de lei așteaptă să-și găsească un nas, nefiind încă în posesia unor nume. Struții americani „Mandu" urmează să-și mărească familia: circa 20 de ouă au fost puse în incubator. Elefantul Raj, după efectuarea unui tratament cu antibiotice, se simte bine. Numărul animalelor crește. Sînt peste **1 000 de exemplare din 143 de specii**. În încheiere, amintim că programul de vizitare este zilnic între orele 9—18

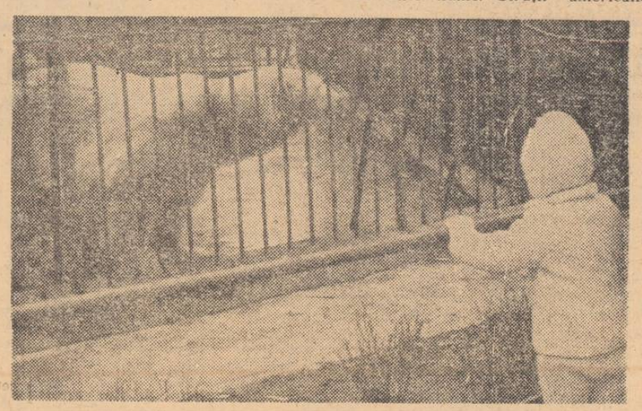

● „Primăvara" a pășit și pragul magazinelor „Eva" și „Adam" unde ne-a fixat o întîlnire pentru mîine, duminică, între orele 9—13. Din colecție: rochii, două piese, pardesiuri din stofă, tricot, mătase; confecții bărbătești, costume, sacouri, pardesie, blezere, cu tăietură modernă, reverele late; cămăși albe și colorate, tricotaje, încălțăminte, precum și o largă gamă de produse cosmetice.

● Se pare că primăvara va oferi — prin intermediul fabricii „Apollo" — un sortiment mai larg de articole pentru copii, datorită în special celor 50 de mașini noi, de tricotat. În acest sens amintim cîteva modele de costumașe lucrate din fire P.N.A., ciorapi 3/4 cu ciucurași și ciorapi din fire de bumbac și în amestec cu helanca.

● O firmă frumoasă, un magazin elegant: „Dero" — calea Griviței 105, unitate de prezentare a grupului de uzine pentru săpun și detergenți (8 întreprinderi din București și din țară). Pe lista noutăților în vînzare: „Dero prima", produs special pentru muiat rufe, detergent „Apollo" pentru înălbirea lenjeriei și o serie de paste de dinți: „Cosmos" (împotriva pietrei), „Eva" (împotriva cariilor), „Adam" (indicată fumătorilor), „Para" (cu substanțe antiparadontozice).

● Rețeaua magazinelor de desfacere a Ministerului Industriei Ușoare s-a îmbogățit cu încă o unitate. În calea Griviței nr. 81, funcționează zilnic, între orele 10—18 un nou magazin de încălțăminte pentru femei, bărbați și copii.

Pentru dumneavoastră

Invitație la drumeție

Cu gîndul la drumețiile din primăvară ne-am adresat directorului Oficiului de turism al municipiului, **Gheorghe Popa**, rugîndu-l să ne facă cunoștință cu proiectele instituției, în perioada din jurul zilei de întîi mai.

De cîteva zile — ne-a răspuns interlocutorul — am pus în vînzare, la filialele noastre din calea Victoriei 100 și bd Republicii 68, bilete pentru excursiile organizate în perioada amintită, înscrierile urmînd să continue pînă la data de 14 aprilie. Începînd din 28 aprilie pînă în 2 mai, vor avea loc excursii cu o durată de la două zile și jumătate la cinci zile, pe diferite itinerare. Cu autocarele se vor putea vizita, în Moldova, mănăstirile: Agapia, Putna, Neamț, Voroneț, Moldovița, Sucevița și Văratec, ca și casele memoriale care evocă mari personalități ale culturii românești: Ion Creangă (Iași și Humulești), Calistrat Hogaș (Piatra Neamț), Mihail Sadoveanu (Vînători — Neamț). Bucureștenii doritori să cunoască valoroasele obiective turistice existente în Transilvania pot participa la excursiile organizate pe trasee ce includ vizitarea orașelor Tg. Mureș, Cluj, Sibiu, Alba Iulia. Giganticul obiectiv Complexul hidroenergetic și de navigație Porțile de Fier, ca și alte cîteva orașe renumite pentru frumusețea lor, pot fi vizitate de către cei ce se vor înscrie în excursia pe traseul: București — Drobeta Tr. Severin — Deva — Hunedoara — Timișoara — Arad. În nordul Oltenfei, se organizează excursii la mănăstirile Govora, Horezu, Tismana, perle ale arhitecturii feudale românești, iar la Tg. Jiu — complexul sculptural Brâncuși și pitoreasca Vale a Jiului.

Pentru cei ce doresc să petreacă cîteva zile într-o singură stațiune, oficiul nostru organizează excursii la Tușnad, Borsec, Slănic-Moldova, Agapia, Tg. Neamț (motel) și la barajul de la Bicaz. În aceste localități, turiștii vor putea participa la un bogat program de excursii spre diverse obiective turistice din împrejurimi.

Nu am omis din programul acestor excursii litoralul — în stațiunile Neptun și Mamaia, unde turiștii vor fi găzduiți în elegante hoteluri, care dispun de piscine cu apă de mare încălzită, baruri, restaurante cu formații orchestrale și soliști. Programul acestei excursii cuprinde și vizitarea monumentului de la Adam Clisi, a ruinelor de la Istria, a stațiunilor înșirate de-a lungul mării și a unor importante obiective de interes turistic din orașul Constanța. La solicitarea participanților se vor putea organiza și excursii pentru vizitarea litoralului bulgar.

Pe perioade mai scurte, de două zile și jumătate, Oficiul de turism București va organiza excursii la Curtea de Argeș, pe litoral și pe Valea Prahovei, iar celor ce doresc să cunoască tainele, farmecul și poezia Deltei, le sugerăm să participe la excursiile de 5 zile, organizate în această zonă — cu trenul pînă la Tulcea iar mai departe cu vase dormitor.

În zona montană, se vor organiza excursii pe Valea Prahovei, la Predeal și Bușteni, pe Valea Ialomiței, la cabanele Cota 1 500, Cheile Zănoagei, Scropoasa, Bolboci, Padina, Piatra Arsă, Căminul Alpin, Furnica și Piscul Cîinelui, Cabanele: Negoiu, Bilea și Arpaș din masivul Făgăraș, sînt locuri pe care le recomandăm amatorilor de schi, zăpada menținîndu-se aici de obicei și în luna mai.

Costul unui bilet — între 280 și 650 lei — poate fi achitat în rate. Menționăm că în perioada în care se efectuează excursiile, tarifele la transportul cu autocarul sînt mult reduse.

O. Andronic

Bunica „detectiv"

— Mă așteptau nepoatele să le aduc flori, pe care voiau să le dăruiască profesoarelor, la școală (a doua zi era 8 Martie).

— Cîți nepoți aveți, Evghenia Fomov?

— Trei nepoate de la două fiice gemene, cea mai mică are 5 ani, iar cea mare, 14. Ce am fost pînă m-am pensionat? Muncitoare, și nu mi-e rușine de nici un lucru pe care l-am făcut pînă acum, la vîrsta de 60 de ani. Sînt membră de partid. Pot să spun că am cunoscut destui oameni. Fel de fel. Numai din aceștia, ca soții Pană, nu mi-a fost dat să întîlnesc...

Întrerupem aici dialogul pentru a face unele precizări. În după-amiaza zilei de 7 martie, E.F observă la ieșirea din magazinul alimentar cu autoservire Hala Unirii, o cetățeană scoțînd din palton cîteva pachete pe care le-a strecurat, apoi, în sacoșa unui bărbat. Intrigată — căci îi văzuse pe cei doi trecînd la casă fără să taxeze nimic — alege același drum cu ei. Cei doi intră într-un magazin din apropiere: Alimentara cu autoservire din strada Căldărari nr. 2. Se opresc și aici, iau o sticlă de coniac și cutii de conserve dar, cînd ajung la casă, arată coșul gol și părăsesc cu nonșalanță și zîmbetul pe buze magazinul, pornind mai departe, pe calea Victoriei. Intră în magazinul „Fortuna". Numai că bunica „detectiv" s-a convins cu cine are de-a face: atrage atenția controloarei din magazin și unui cumpărător. Astfel, soții Pană aveau să fie așteptați la ieșirea din unitate și puși în fața faptelor: cele trei sacoșe, pline cu diferite alimente și îmbrăcăminte nouă, pe care le „tîrguiseră" în acea după-amiază, și în alele asemenea, stăteau mărturie a necinstei, a dorinței de căpătuială prin hoție. Redăm selectiv din inventarul sacoșelor: 2 sticle coniac (Murfatlar și Brandy), o pereche de pantaloni de damă supraelastici, o pereche de pantaloni bărbătești de tergal, o haină de damă din velur, o perucă, o pereche de pantaloni pentru copii etc., etc. Un adevărat bazar.

Continuă dialogul cu E.F.

— Ce v-a determinat să acționați astfel?

— M-au indignat, pur și simplu. Cred că fiecare în locul meu ar fi procedat la fel. E vorba de bunul nostru, al tuturor.

— Și, totuși, spuneți că în drum spre „Fortuna" ați apelat la o cetățeană, cerîndu-i sprijinul. V-a refuzat, spunîndu-vă că nu se amestecă în treburi din acestea, că nu o privește personal...

— Este adevărat, dar să vă spun un lucru deosebit de important. În magazin, spunîndu-i despre ce este vorba, cetățeanul Gheorghe Pătrașcu, a-a pregetat să mă sprijine. E vorba de atitudine cetățenească bine înțeleasă. Nu, nu mi-a cerut nimeni să fac treaba asta. Dar cred că am făcut-o în interesul obștei. Și altă dată aș proceda la fel.

Aveau soții Pană o situație materială cît se poate de bună. Apartament proprietate personală, mobilat frumos, îmbrăcăminte elegantă, radio, televizor, magnetofon, într-un cuvînt tot confortul. Erau oameni cu servicii frumoase — Margareta Pană, dactilografă la Centrul de cardiologie Ascar, Corneliu Pană, asistent medical principal la spitalul Bucur.

Discut cu fiecare dintre ei în parte. Și mă cuprinde un sentiment penibil, de oroare. De nedumerire în fața „argumentelor" lor: „Ah, rătăcirea asta!". Nu mai amintesc de răspunderea morală pe care o au cei doi în fața propriului copil de 3 ani și jumătate: cum îi vor explica, peste ani, cînd va fi în stare să înțeleagă „rătăcirea" de acum?

În seara aceea, E.F., bunica-detectiv, a sosit acasă mai tîrziu. Nepoatele o așteptau să vină cu florile, pe care să le dăruiască a doua zi la școală. A venit fără flori...

Mihai Bărbulescu

Telex

● La Salonul internațional de vacanță de la Torino, România a prezentat, alături de alte produse, și un stand cu trofee de vînătoare. Toate cele 76 de exponate românești au fost medaliate, țara noastră situîndu-se pe primul loc între cele nouă țări participante, cu 65 de medalii de aur și 11 de argint ● Cîinii special dresați ai Direcției vămilor din Statele Unite, au „capturat" anul trecut droguri în valoare de 27,5 milioane de dolari. ● În Spania s-au înregistrat în 1972, 62 252 accidente rutiere, în care și-au pierdut viața peste 4000 persoane. Cifra este mică, în comparație cu cele 20.000 de accidente mortale înregistrate în R. F. Germania. ● O invenție recentă a specialiștilor români: termos, fabricat dintr-un material care nu se sparge! ● S-au desfășurat, la Sinaia, lucrările sesiunii Consiliului Societății europene de fizică ● Orologiul cunoscutului romancier francez Georges Simenon cîntărește 350 kg din care numai pendula atîrnă 125 kg. Capodoperă a genului, piesa a servit drept ceas de control al orei exacte lui Houdin, ceasornicarul regelui Ludovic al XV-lea ● Un mare număr de monede și bancnote japoneze, aflate încă în circulație, au trecut aproape complet în colecțiile numismatice, valoarea lor crescînd în ultimii ani de 100—200 ori. ● Concursul de muzică ușoară „Eurovision" va avea loc anul acesta la 7 aprilie și va fi găzduit de postul din Luxemburg, care anul trecut a cîștigat Marele Premi prin Vicky Leandros, cu melodia „Avec toi" ● Ansamblu de cîntece și dansuri „Mureșul" a prezentat patru spectacole la Teatrul național din Omdurman (Sudan) ● Au început lucrările de restaurare și consolidare a monumentului Tropaeum Traiani, de la Adam Clisi.

O nouă tehnologie de execuție a fațadelor prefabricate

La Întreprinderea de prefabricate și agregate pentru construcții — IPAC — se experimentează o nouă tehnologie de execuție a fațadelor prefinisate în fabrică: folosirea stratului monogranular și a betonului șpălat. Tehnologia este aplicată în special la finisajele din plăcuțe CESAROM, monocrome sau policrome cu modele, cărămizi „Bratca" cu și fără rosturi, mozaic de marmură de diferite culori, terasit, agregate de riu de diferite dimensiuni, cimenturi colorate. Avantaje tehnico-economice: finisarea panourilor de fațadă încă din fabrică, realizarea unui finisaj rezistent la șocuri mecanice, posibilități de integrare în fluxul de fabricație. Domeniul de aplicare poate cuprinde atît panourile de fațadă cît și planșeele decorative, bordurile, dalele și parapeții de balcon. Economiile ce se pot obține, prin aplicarea pe scară industrială, se ridică la peste 1,5 milioane lei anual. Procedeul va fi aplicat anul acesta la secția întreprinderii Vitan-Bîrzești. **(GHEORGHE BOGDAN — I.P.A.C.).**

Extemporal grafic

De toate pentru toți

— Și în restul anului ce preparate serviți?

POCH

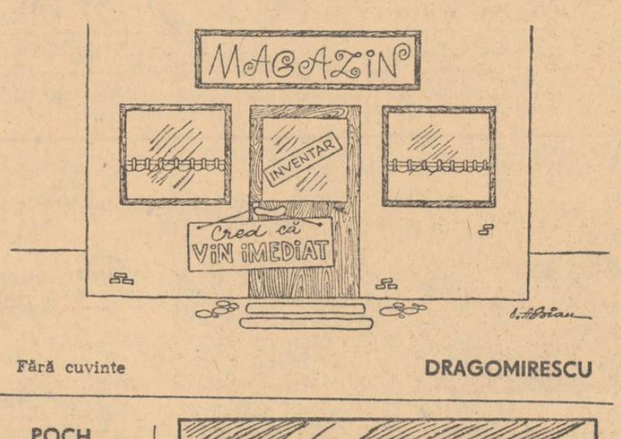

Fără cuvinte

DRAGOMIRESCU

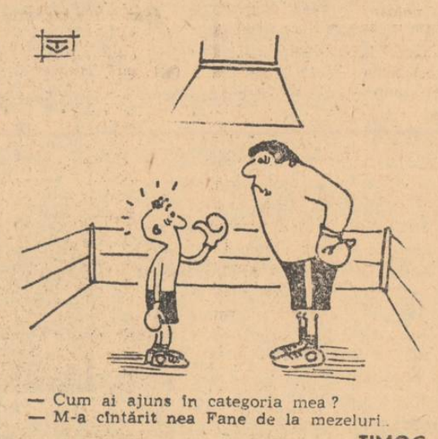

— Cum ai ajuns în categoria mea?
— M-a cîntărit nea Fane de la mezeluri.

TIMOC

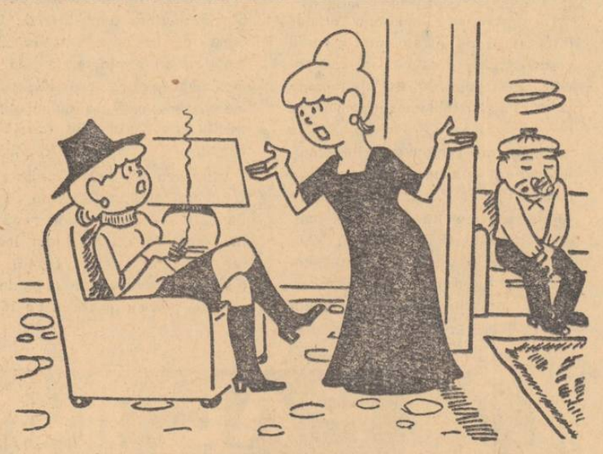

— Cum, tu, femeie, ai cărat sticlele la centrul de colectare!? ! Și soțul tău ce-a făcut?
— El le-a golit.

GHENADESCU

— Ce risipă de material!
— Nu s-ar fi observat, dar au uitat becurile aprinse..

BADEA

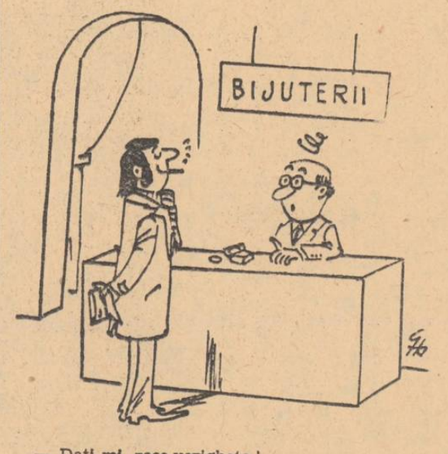

— Dați-mi zece verighete!
— ?!!
— ...mă logodesc...

CHIRIAC

Ministerul Economiei Forestiere și Materialelor de Construcții lansează UN NOU PRODUS:

PAL ÎNNOBILAT

Crearea unor posibilități optime de amenajare a spațiului de locuit sau de lucru, potrivit exigențelor crescinde ale publicului larg, constituie o preocupare principală a specialiștilor Ministerului Economiei Forestiere și Materialelor de Construcții. In acest sens, in laboratoarele de cercetări și în unitățile industriale ale acestui important sector economic se desfășoară o intensă activitate pentru găsirea de soluții noi, menite să asigure o producție de mobilier cu un înalt grad de confort și eleganță, in condițiile cruțării resurselor naturale existente prin realizarea de înlocuitori ai lemnului masiv, care să oferă calități și avantaje cel puțin egale cu ale materialului înlocuit. In contextul necesității de îmbinare a interesului economic general cu cerințele sporite și preferințele individuale atît de diverse ale cumpărătorilor, se situează și acțiunea de valorificare superioară a lemnului de mici dimensiuni, rezultat din procesele de exploatare și industrializare.

In anii precedenți s-au făcut cunoscute pe scară largă, devenind materiale de uz curent, plăcile fibrolemnoase (PFL) și plăcile aglomerate din lemn (PAL), cu nenumăratele lor variante și utilizări în industria lemnului și în construcții. Iată însă că, de curînd, s-a produs un adevărat reviriment în acest domeniu, prin apariția unui produs nou, de cel mai mare interes pentru majoritatea sectoarelor economice, ca și pentru consumatorii individuali.

Rezultat al unor complexe de cercetări științifice și tehnologii ultra-moderne, acest produs, denumit pe scurt PAL ÎNNOBILAT (plăci aglomerate din lemn, înnobilate prin șpăcluire și emailare-texturare) reprezintă un succes deosebit în competiția pentru realizarea de înlocuitori ai lemnului masiv și furnirelor estetice din esențe scumpe, avînd totodată avantajul unor înalte calități estetice și funcționale.

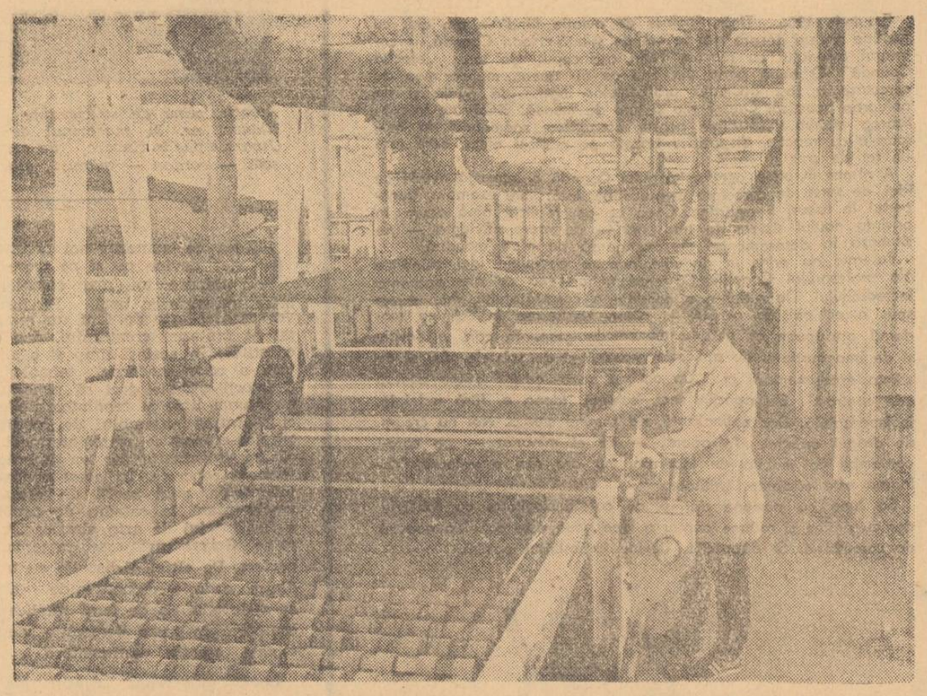

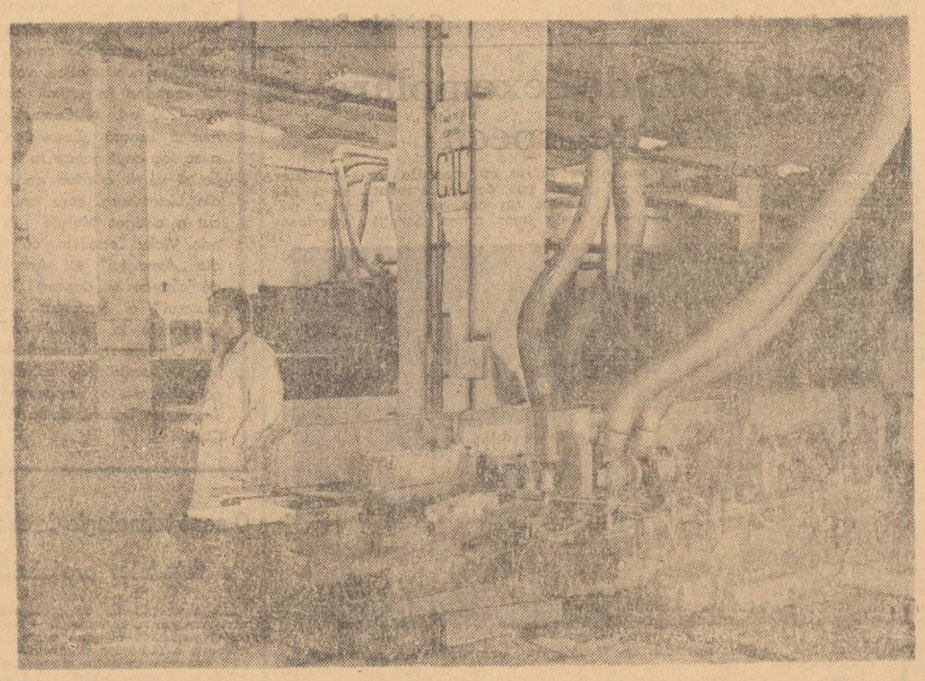

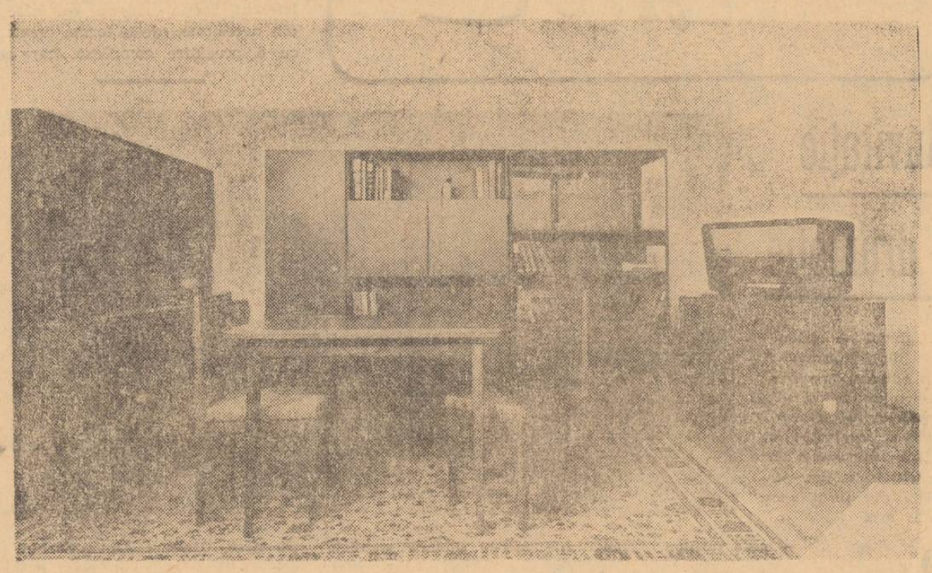

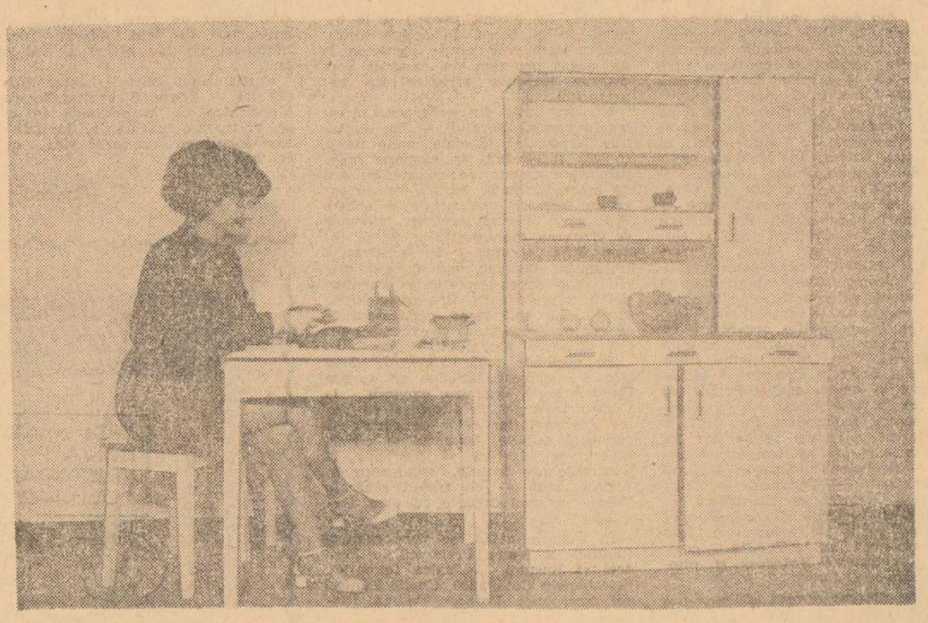

Pentru produse noi fabrici noi

In scopul realizării la scară industrială a acestui produs, de mari perspective în economia bunurilor destinate confortului interior, Ministerul Economiei Forestiere și Materialelor de Construcții a pus în funcțiune în orașul Fălticeni două fabrici dotate după ultimul cuvînt al tehnicii — una integrată marelui Combinat de exploatare și industrializare a lemnului Suceava, și o alta la Combinatul de exploatare și industrializare a lemnului din orașul Caransebeș. In secțiile acestor noi unități, procesele de fabricație sînt complet automatizate ; specialiști de înaltă calificare acționează prin comenzi electronice gigantice, instalații de preparare a plăcilor din „covoare" de așchii, agregate cu comandă numerică, transportoare cu benzi cu mișcare longitudinală și transversală, prese enorme cu celule fotoelectrice, tuneluri de uscare cu radiații infraroșii și ultraviolete, precum și alte utilaje perfecționate care transformă — prin șpăcluire și emailare-texturare plăcile de pal brut în pal înnobilat — sau, la cererea beneficiarilor, direct în panouri de mobilă, finisate și gata de montat.

Procedeul de șpăcluire și emailare-texturare constă în aplicarea unei mase de șpaclu fotoreactiv pe plăcile de pal dublu sau triplu stratificate, șlefuirea suprafețelor, aplicarea unui strat de email nitrocombinat, care asigură culoarea de fond, imprimarea texturii la mașinile ofset și aplicarea lacurilor de protecție. Aceasta doar în cîteva cuvinte, procesul fiind în realitate mult mai complicat. După uscarea și șlefuirea automată pe ambele fețe, se obțin plăcile șpăcluite, ca **produs semifinit** — destinat liniilor de emailare-texturare — sau ca **produs finit**, ambele categorii avînd nenumărate utilizări.

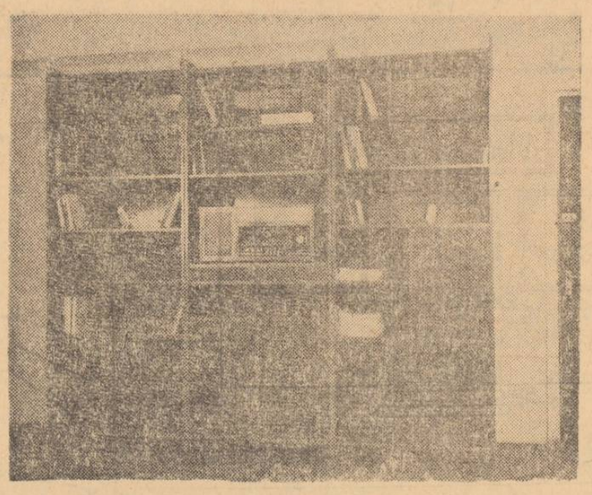

Diversitate și calitate

Ca **produs finit**, plăcile de pal șpăcluit constituie materialul cel mai indicat pentru fabricarea mobilierului modern, cu suprafețe plane și liniaritate elegantă, cu finisaj opac, în culori vii sau pastelate, de mare efect estetic și cu o pregnantă actualitate în curentul de modă. In utilizarea acestui produs sînt interesate, îndeosebi,

Intreprinderile producătoare de **mobilă,**

constructorii de **locuințe și edificii social-culturale, hoteluri și case de odihnă,**

constructorii de **nave fluviale și maritime,**

uzinele de **vagoane pentru pasageri,** fabricile de **avioane,**

producătorii de caroserii pentru **autobuze, tramvaie, troleibuze,**

și de asemenea

orice consumator dornic de **confort și eleganță** în locuința sa.

Aceasta pentru că pal-ul șpăcluit se pretează perfect nu numai la fabricarea mobilierului, ci și la **placări interioare** (lambrisări) de **holuri, săli de recepție, cabine de dormit, săli de spectacol, baruri, restaurante, spații expoziționale** etc. De asemenea, noul material poate fi utilizat cu succes pentru fabricarea **mobilierului comercial** și **standurilor de expunere** a produselor în magazine, **pentru împrejmuiri estetice** în spațiile de depozitare, **pereți despărțitori,** ca și pentru **mobilierul destinat instituțiilor** (birouri, dulapuri, biblioteci etc), piesele realizate fiind foarte rezistente, stabile și de o eleganță sobră.

Rezistența mare a plăcilor de pal șpăcluit la variațiile termice (de la -25^0 la $+50^0$) le recomandă cu prisosință și pentru construcția caselor prefabricate, în diferite zone climatice, ca și pentru utilizări dintre cele mai originale în domeniul **amenajărilor interioare,** prin aplicare de **folii din material plastic, hîrtii, tapete, imitații de lamele de parchet, folii decorative** sau aplicarea de **vopsele** prin turnare, pulverizare, pensulare, pe una sau pe ambele fețe. Tot atît de bine ele pot fi folosite ca suport pentru **tencuieli sintetice, electro-plușare,** aplicare de **materiale textile sau pe bază de cauciuc,** oferind astfel largi posibilități pentru cele mai exigente decorații interioare.

Ca **produs semifinit,** plăcile șpăcluite constituie materia primă pentru liniile de emailare-texturare, instalații moderne, de înaltă tehnicitate, dotate cu mașini de imprimare sistem ofset, care debitează mari cantități de plăci emailate în **culori uni** pastelate sau cu **texturi de furnir estetic** indigen (nuc, stejar), ori exotic (teak, palisandru), sau desene fantezi, gen „țesătură", „inișor" etc. foarte moderne și decorative. Pal-ul șpăcluit-emailat-texturat este materialul ideal pentru mobilierul destinat **camerelor de copii,** hotelurilor și caselor de vacanță la munte și la mare, mobilierul de bucătărie sau comercial, oricît de pretențios, și nu mai puțin pentru fabricarea casetelor de aparate de radio și video-recepție, diverse aparate electronice și placări interioare de cabine în vehicule terestre sau maritime, fiind protejate exterior cu lacuri carbamidice sau nitro-combinate care le conferă o rezistență deosebită la acțiunea agenților fizici și chimici.

Avantaje economice

In condițiile exigențelor producției industriale moderne, apariția unui nou produs interesează nu numai sub raportul caracteristicilor estetice și funcționale, ci și din punctul de vedere al avantajelor tehnico-economice pe care acesta le oferă. Or, plăcile realizate în sistemul șpăcluit-emailat-texturat elimină, prin însuși procedeul de fabricație, costisitoarele furnire estetice, fie din esențe indigene, fie aduse din import, degrevînd astfel spațiile afectate pentru depozitarea și prelucrarea acestora și, implicit, pretențioasa manopera aplicării furnirelor pe plăcile de pal.

De asemenea, prin utilizarea noilor tipuri de plăci se obține o reducere sensibilă a timpului necesar realizării producției, cu aproximativ 60% la mobila corp, în cazul pieselor cu masive, și cu aproximativ 85% în cazul pieselor formate numai din panouri.

Tot astfel, întreprinderile pot realiza o scurtare a ciclului de fabricație, de la 70 zile la mobilierul din panouri furniruite, la 45 zile maximum, pentru garniturile cu elemente masive, și la numai 10 zile pentru mobilierul fără aceste elemente.

Utilizarea plăcilor înnobilate prin șpăcluire-emailare-texturare antrenează și o eficiență economică sporită, aceasta rezultînd din înlocuirea furnirelor estetice. Pentru a da doar un exemplu : un m.p. de panou din pal, cu grosimea de 16 mm, acoperit cu furnir de nuc pe o față, cu furnir de fag pe cealaltă și finisat mat natur, costă 110,01 loco secție. Același panou, cu aceleași dimensiuni și aceeași înfățișare, dar realizat din pal emailat-texturat, costă numai 77,5 lei, diferența de 32,51 lei nefiind deloc neglijabilă în economia generală a producției și, desigur, a consumului.

Desigur, s-ar putea furniza numeroase exemple, cu privire la calitățile, formatele, dimensiunile, culorile, prețurile și aplicațiile acestui nou produs,

TOATE PLEDÎND ELOCVENT PENTRU UTILIZAREA PE SCARĂ LARGĂ, ÎN TOATE SECTOARELE CONSUMATOARE DE LEMN ȘI PRODUSE DIN LEMN, CA ȘI DE SOLICITATORII INDIVIDUALI, A ACESTUI NOU MATERIAL REALIZAT DE ÎNTREPRINDERILE **Ministerului Economiei Forestiere și Materialelor de Construcții.**

Pentru procurarea pal-ului innobilat adresați comenzile dv. direct producătorilor :

C.E.I.L. SUCEAVA - telefon 10793 interior 110 și 152

C.E.I.L. CARANSEBEȘ

— județul Caraș-Severin —

str. Balta Sărată nr. 2

telefon 11-12-13

iar în București la

I.P.D. MOBILA

Str Gării Herăstrău nr.2

telefon 33.43.81.

PAL ÎNNOBILAT-

un produs ideal pentru mobilier și amenajări interioare

Săptămîna fotbalistică

JUNIORII NOȘTRI, după ce au pierdut, pe teren propriu, un punct extrem de prețios în întîlnirea din toamnă cu echipa iugoslaviei, și-au redeschis larg porțile calificării, întrecînd formația Greciei, chiar la Atena. Cum grecii smulseseră juniorilor iugoslavi patru puncte din tot atîtea posibile, înseamnă că am devenit — din outsideri cu șanse discutabile ! — favoriții grupei. Pentru a fi prezenți în turneul final U.E.F.A., elevii antrenorului **Constantin Ardeleanu** au nevoie de o victorie în partida de la 1 aprilie cu juniorii greci. După aceea, „cadeții" noștri se vor prezenta în jocul din deplasare cu iugoslavii ca la un ultim examen înainte de... doctorat.

ÎN SEMIFINALELE cupelor europene, sînt programate meciuri extrem de „tari". Numeric, domină cele patru formații engleze „asaltate" de două reprezentante ale Italiei și de celebra Ajax Amsterdam, condusă spre al doilea titlu continental consecutiv de **Ștefan Covaci**... De altfel, Ajax a fost gata-gata să evite înfrîngerea la München, dar, un autogol și o greșeală a arbitrului englez (cu nume „împrumutat" din istoria literaturii — Burns) i-au împiedicat pe olandezi să realizeze această performanță.

MIERCURI, A.S.A. TÎRGU MUREȘ a pierdut primul său meci în „Cupa Balcanică", la Niksici, în fața echipei iugoslave Sutjeska în minutul 88 ! Pentru a cîta oară (națională la Bratislava, Belgrad și Helsinki, selecționata de tineret la Tirana etc.) fotbaliștii noștri capotează în ultimele trei-patru minute de joc, deschizînd breșe în propria apărare, atunci cînd nici adversarii nu se mai așteaptă ? !

SE ÎMPLINESC 50 de ani de la înființarea clubului Rapid. Am răsfoit într-un registru de procese verbale îngălbenit, de acum o jumătate de secol, că pe atunci jucătorii trebuia să-și procure (a se citi, să-și cumpere cu bani din propriul buzunar) echipamentul necesar. Ceea ce nu-i împiedica pe acești fotbaliști să joace cu pasiune, cu dăruire pentru culorile vișiniu. Acum, le cerem din propriul... „buzunar" doar seriozitate, muncă asiduă, spre a fi la înălțimea încrederii ce li se acordă.

MÎINE, SE REIAU MECIURILE DIN DIVIZIA A, după o pauză dictată de un capricios final de iarnă. În București, două meciuri importante care vizează prin rezultatul lor părțile cele mai fierbinți ale clasamentului : **Steaua — C.F.R. Cluj**, care afectează lupta pentru titlu, și **Sportul studențesc — A.S.A.**, partidă ce se va disputa sub imperiul emoțiilor retrogradării.

Pe „Republicii" (de la ora 14), militarii vor trebui — după opinia noastră — să depună eforturi mai mari decît se pare pentru a depăși pe C.F.R., formație ce poate să fie inclusă printre revelațiile campionatului. De altfel, clujenii se comportă bine în București (în ediția trecută : 0—0 cu Dinamo și Steaua, în actuala ediție : 2—2 cu Sportul studențesc și 1—0 cu Rapid...)

Mîine, tot de la ora 14 ! pe stadionul Politehnica, premieră divizionară A ! Studenții, cu sabia lui Damocles deasupra capetelor, vor încerca să-și mai adauge două puncte la săraca lor zestre. După egalul de la Bacău, înclinăm să credem că sînt favoriți !

Meciuri de mare interes și la Craiova (**Universitatea — Dinamo**) și Arad (**U.T. Arad — Rapid**), unde ambele „bucureștene" au misiuni dificile, dar și tradiția unor rezultate bune.

În rest, etapa mai programează întîlnirile : **„U" Cluj — F.C. Argeș, C.S.M. Reșița — Sport Club Bacău, F.C. Constanța — Steagul Roșu** și **Petrolul — Jiul**. După calculele hîrtiei, gazdele sînt favorite și pare-se că nu pot pierde decît maximum unul din cele două puncte puse în joc...

Dan Pătrașcu

Campionatele municipale se inaugurează la 31 martie

Campionatele municipale de fotbal — „Onoare", „Promoție", juniori și seniori — se inaugurează la 31 martie. Pînă atunci, asociațiile proprietare de terenuri sînt obligate să ia toate măsurile pentru asigurarea condițiilor optime de desfășurare a meciurilor din prima etapă. Comisia municipală amintește că în caz contrar respectivele echipe vor pierde partida cu 0—3 !

★

Mîine dimineață, cu începere de la ora 8, va avea loc la Facultatea de drept (bd. Gheorghe Gheorghiu-Dej nr. 64) examenul pentru arbitrii de categoria I din București și din județele limitrofe.

SEMIFINALELE CUPELOR EUROPENE DE FOTBAL

Ieri, la Zürich, a avut loc tragerea la sorți a semifinalelor cupelor europene.

În „C.C.E.", **Ajax Amsterdam** va întîlni pe **Real Madrid** (o confruntare între actuala și fosta echipă-fanion a continentului), iar **Derby County** pe **Juventus Torino**.

În „Cupa cupelor", **Leeds — Hajduk Split** și **A. C. Milan — Sparta Praga**, jocuri ce par a conduce spre o finală Leeds — Milan.

În „Cupa U.E.F.A.", **Borussia Moenchengladbach — Twente Enschede** și **Liverpool — Tottenham Hotspur** (un derbi „britanic").

Partidele vor avea loc la 11 și 25 aprilie.

Asimilarea într-un timp cît mai scurt a noilor produse

(Urmare din pag. 1)

realizare confirmă această preocupare — construirea pentru prima dată a unui dispozitiv de programare, echipat cu circuite tranzistorizate. Realizarea acestui produs, destinat fabricilor de negru de fum și de ciment, determină importante economii valutare.

Finalitate în acțiunea de asimilare — subliniau, într-o discuție, cîțiva specialiști de la Centrala industriei de mașini electrice — înseamnă, în principal, un complex de măsuri care să asigure reducerea continuă a ciclului de înnoire a produselor. Prin aplicarea programelor elaborate de întreprinderile centrale, bazate pe o folosire mai rațională a capacităților de concepție și de pregătire tehnică, urmează să se realizeze în acest an o înnoire a produselor în proporție de 64 la sută față de 59 la sută cît era prevăzut pentru 1973. Vor fi introduse în fabricație 450 produse noi : o serie nouă de motoare de macara și antiexplozive, motoare electrice fracționare, echipamente electrice pentru autovehicule, ventilatoare axiale cu regulator de debit ș.a. Dar, în întreprinderi, acțiunea de asimilare nu se rezumă la sarcinile anului în curs, ci ea este concepută în perspectivă pînă în 1975. La sfîrșitul cincinalului ponderea mașinilor electrice noi urmează să ajungă la 95,5 la sută, ciclul de înnoire situîndu-se astfel sub 3 ani.

În legătură cu activitatea de asimilare a noilor produse se mai ridică, desigur, și alte aspecte, nu lipsite de importanță. „La stabilirea noilor produse ce urmează să fie introduse în fabricație — **releva ing. M. Cojocaru, secretarul comitetului de partid de la I.P.R.S.-Băneasa** — trebuie pornit de la cerințele reale ale economiei naționale și ale exportului. Altfel, se irosesc forțele de concepție, se prestează o muncă fără finalitate. Noi așa am privit acțiunea de asimilare, alegînd noile produse pe baza unei atente prospectări a pieței interne și externe. Prin mai buna organizare a compartimentelor de concepție vom realiza, peste prevederile planului tehnic, fazele de asimilare pentru un număr de 11 produse, contribuind astfel la diminuarea cheltuielilor valutare. De asemenea, ne-am concentrat atenția spre asimilarea unor noi tipuri de materii prime și materiale, rezultînd economii de peste 2,5 milioane lei valută. Planul de asimilări a fost judicios eșalonat pe trimestre, îndeplinirea obiectivelor propuse fiind îndeaproape urmărită de conducerea întreprinderii".

Și la **Fabrica de elemente pentru automatizări** ne-a reținut atenția modul exigent în care este privită activitatea de asimilare. „Ne-am propus să lărgim nomenclatorul de fabricație — **ne spune ing. Gheorghe Palade** — cu 40 produse noi. Alte 18 vor fi reproiectate în scopul modernizării lor. Fazele de asimilare sînt bine precizate. De asemenea, și răspunderile pentru fiecare produs. Pentru finalizarea obiectivelor propuse, avem permanent în atenție evoluția tehnicii și științei în domeniul automatizării, căutînd să recepționăm și să introducem în proiecte cele mai recente noutăți tehnice. Aceasta ne permite să îmbunătățim pe parcurs proiectele inițiale, să ținem pasul cu tot ceea ce este nou, modern, încît la introducerea în fabricație a noilor produse, ele să se situeze la un înalt grad de competitivitate".

Desigur, esențial este, acum, ca programele stabilite să fie, capitol cu capitol, finalizate într-un timp cît mai scurt, în toate întreprinderile, încît noile produse să intre în fabricație la termenele stabilite sau — cu atît mai bine — înaintea lor.

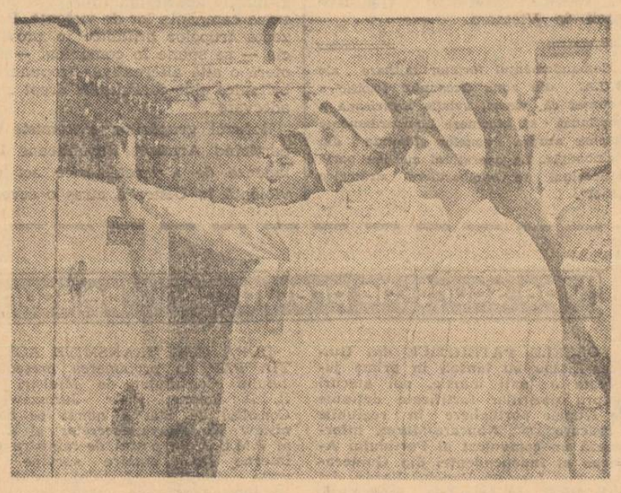

Ing. Cornilă Melania, Banu Otilia, și Bușcu Sofia, cîteva dintre fruntașele în întrecerea socialistă de la Fabrica de bioxid de carbon și băuturi răcoritoare.

La Graz, în C.M. de hochei

Azi, România — Japonia

GRAZ, 24 (prin telefon de la trimisul nostru). — Pentru echipa României, ieri a fost zi de pauză. Hocheiștii noștri au făcut un ușor antrenament cu caracter tactic, s-au odihnit și apoi au asistat la cele două jocuri programate pentru a-și studia cît mai bine viitorii adversari.

Constatările, pe care ni le-au prilejuit meciurile **Iugoslavia — S.U.A.** și **Austria — Italia**, ne obligă la o revizuire a împărțirii echipelor pe grupe valorice. Cu toate că rezultatele de pînă acum sînt foarte strînse în toate partidele disputate, pledînd parcă pentru aprecierea că întreaga grupă B ar fi omogenă, urmărind însă în acțiune fiecare echipă în parte, ni se conturează o altă părere. Și anume că disputa pentru primele patru locuri va include, probabil, formațiile **R. D. Germane** (care ne apare ca principala favorită), **S.U.A., Iugoslaviei** și **Japoniei**, iar în a doua grupă valorică se situează reprezentativele **Elveției, României, Austriei** și **Italiei**.

O revelație a turneului este echipa iugoslaviei, care, față de anul trecut, marchează un progres vizibil. Jucători ca frații Hiti, Gojanovici și Jug, pe care îi cunoaștem din alte ediții și care nu păreau să se remarce în mod deosebit, au crescut foarte mult valoric, între timp. De altfel, întreaga echipă iugoslavă practică un joc în care tehnica se împletește armonios cu angajamentul fizic. Ieri, hocheiștii iugoslavi au realizat o primă repriză foarte bună în fața echipei S.U.A., pe care au condus-o în min. 18 cu 4—0 ! E drept, americanii prezintă o formație cu mulți debutanți (printre care șase juniori), toți recrutați din echipele universitare, care încearcă să compenseze lipsa de experiență printr-o deosebită disponibilitate pentru jocul în forță, împins adeseori peste limitele regulamentare. Totuși, chiar în aceste condiții, rezultatul egal, 6—6 (4—1, 1—4, 1—1), obținut de iugoslavi constituie o performanță deosebit de meritorie, definitorie pentru nivelul pe care l-a atins hocheiul lor.

În cealaltă partidă de ieri, Austria a întrecut cu mare dificultate formația Italiei : 6—5 (0—3, 5—1, 1—1). Jocul a fost de scăzut nivel tehnic, cu multe întreruperi și neregularități (a durat peste 2½ ore). Italienii au profitat la început de greșelile portarului austriac și, în general, de ritmul lent al gazdelor, dar, cînd acestea din urmă au acționat cu mai multă hotărîre sub impulsul excelentului lor conducător de joc Puschnig, cumpăna s-a înclinat în favoarea lor.

Azi, se dispută tot două meciuri : **România — Japonia** și **R. D. Germană — Elveția**. Pentru echipa noastră, japonezii au fost întotdeauna — cu excepția ediției de anul trecut — adversari cu un stil incomod de joc. Ei patinează mai repede decît noi, au o remarcabilă îndemînare tehnică și au început să se acomodeze din ce în ce mai bine și cu jocul în forță. Băieții noștri vor trebui să joace cu multă prudență în apărare pentru a nu se lăsa surprinși de contraatacuri, armă tactică predilectă a japonezilor. Să sperăm că vor reuși s-o facă

C. Diamantopol

INFORMAȚIA sport

După încheierea turneului internațional de șah

A 13-A EDIȚIE A „TURNEULUI INTERNAȚIONAL DE ȘAH AL ROMÂNIEI" s-a încheiat cu victoria — scontată — a marelui maestru sovietic Mark Taimanov. Învingătorul, aureolat recent cu un alt succes, obținut în campionatul Leningradului, a demonstrat că este unul dintre puținii maeștri ai eșichierului care știe să fructifice avantajul pieselor albe. Dovadă, în turneul de la București, în cele 7 partide cu piesele albe a înregistrat 6½ p !

În ceea ce îi privește pe jucătorii români, aceștia au avut evoluții diferite. Paradoxal este faptul că tocmai cei de la care așteptam o evoluție superioară (**Gheorghiu, Ghițescu**) au concurat sub posibilități, în timp ce alți jucători cu cărți de vizită mai puțin pretențioase (**Ghizdavu** — în special — și **Partoș**) au jucat la un nivel ridicat. Spre satisfacția lor, aceștia din urmă au obținut și o altă performanță, obținerea unei note de mare maestru și, respectiv, de maestru internațional. Dacă pe Ghițescu nu-l așteaptă momentan nici o confruntare oficială, în schimb Gheorghiu va participa la turneul zonal al campionatului mondial (din capitala Braziliei), unde va avea ca adversari, printre alții, pe Smislov, Gheller, Keres, Stein, Ivkov, Portisch, Hort, Panno, Reshevski, Meking. Sperăm că atunci, talentatul nostru jucător va activa la nivelul formei sale maxime.

Stoica și Stanciu au avut un început bun, promițător, ca apoi să cedeze aproape complet pasul. Ungureanu, cu excepția victoriei în fața lui... Taimanov, nu a avut realizări ieșite din comun, menținîndu-se tot timpul în a doua jumătate a clasamentului.

D. Porumbacu

ȘI ACUM TURNEUL ÎN... SUPERLATIVE

Din cele 105 partide (disputate de-a lungul a 15 runde), 56 s-au soldat cu victorii (ceea ce demonstrează stilul ofensiv ce i-a caracterizat pe jucători) și 49 cu remize. Partida cea mai lungă : **Spiridonov—Rukavina** (94 de mutări); cea mai scurtă: **Ostoici — Rukavina** (8 mutări); jucătorul cu cele mai multe victorii : **Taimanov** (7); cu cele mai multe remize: **Gheorghiu** (11); cu cele mai multe eșecuri : **Stanciu** (9); cu cele mai puține victorii: **Stoica și Fichtl** (cîte 1); cu cele mai puține remize : **Stanciu** (3); jucătorii neînvinși: **Ghizdavu și Gheorghiu.**

Autoamatorism, nu... autorisc

S-ar putea spune — dacă vremea nu ne va juca iarăși vreun renghi — că, în sfîrșit, primăvara a intrat în drepturi depline și nu numai calendaristic. Soare, muguri, căldură și... șosele bune de-acum și pentru excursii. Ce-și poate dori mai mult automobilistul, decît, după cîteva luni de... hibernare, să-și petrecă din nou duminica în zonele de agrement ? Nu ne rămîne decît să le urăm „drum bun" și, în urma unei scurte convorbiri cu șeful serviciului circulație din Miliția Capitalei, **col. Gheorghe Ștefăneasa**, să le transmitem cîteva sfaturi și să le reamintim cîte ceva din codul șoselelor.

— Sigur că mă raliez și eu — **ne-a spus interlocutorul** — celor ce doresc ca sezonul turistic să debuteze și să se desfășoare cît mai bine. Estimăm, de altfel, pentru acest an, o sporire considerabilă a fluxului de mașini. M-aș adresa, însă, de astădată, numai șoferilor amatori. De ce ? Pentru că, în perioada de primăvară — vară, ei vor constitui o pondere importantă pe arterele turistice. Le-aș recomanda — mai e oare nevoie ? — să circule cu maximum de prudență, uzînd și de un **interval de acomodare**. Altfel spus, **să nu se încumete încă din prima zi, cu reflexele nerevitalizate, să parcurgă distanțe lungi și obositoare.**

În primul rînd, însă, să respecte legea fără nici o derogare, pentru că greșeala la volan se plătește scump...

Pe teme de circulație

Stau mărturie în acest sens și datele statistice de anul trecut, privind conducătorii auto amatori din Capitală : 356 de accidente, soldate cu decesul a 56 persoane și rănirea a 121. Menționez că asemenea accidente nu s-au petrecut doar în Capitală. Bucureștenii au săvîrșit erori tragice și pe arterele turistice. De pildă, Grigore Nica (str. Bistra nr. 6, auto 6-B-4789) a rănit grav doi cetățeni din comuna Ovidiu, spre Constanța ; Neculai Stoica (str. Solidarității nr. 2) a accidentat mortal un biciclist la Snagov ; Gh. Petre (bd. Tudor Vladimirescu nr. 1) a rănit un pieton chiar pe locul de traversare marcat etc.

Automobiliștii își pregătesc mașinile pentru excursiile duminicale, iar cei mici... își cumpără microturisme de la magazinele de specialitate.

— Cauze concrete ?

— Le subliniez în ordine, ca pe un memento, pentru cei ce-și propun să străbată în acest an șoselele țării : **viteza excesivă sau nereducerea vitezei pînă la limitele evitării oricărui pericol au generat 40 de accidente ; neacordarea priorității pietonilor — 36 ; nepăstrarea distanței față de vehiculul din față** — 34 și — de reținut — **neatenția la volan a înlesnit 22 de accidente.**

— Alte observații de sinteză ?

— Majoritatea accidentelor au fost produse de **șoferi amatori cu o practică mai mică de cinci ani**. Deci, cu reflexele încă neformate corespunzător. Și este de reținut că tocmai începătorii — și chiar avînd cinci ani vechime, dacă pui mîna pe volan doar o dată, de două ori pe săptămînă, tot fără suficientă experiență ești ! — sînt cei care se hazardează în cele mai' primejdioase încălcări ale legii.

— Să fie de vină doar lipsa de experiență și așa-zisa „temeritate" ?

— Poate că și sistemul de pregătire a viitorilor șoferi nu e cel mai adecvat. Va trebui să revedem și această problemă.

— Ce sfaturi mai transmiteți autoturiștilor ?

— În afară de acela de a respecta legea în orice clipă, în propriul lor interes — insist asupra necesității revizuirii minuțioase a mașinilor scoase din garaje după o nefolosire de cîteva luni, pentru a nu avea, la drum, surprize neplăcute. În concluzie, drum bun, în condiții de siguranță deplină. Care depind — aproape exclusiv — de cei de la volan...

P. C.

Pe teme de circulație

7 scrisori despre

● Expozițiile primăverii ● Dreptul... celui mai iute de mînă ● Premii pentru cîntărire exactă ? ● Asta sînt, cumpărați-mă ! ● Tehnica modernă a circulației fără vizibilitate ● Triste și vesele, uneori și amare... ● P. S.-ul de simbătă după-amiază

de DOREL DORIAN

În holul Casei ziariștilor, o demonstrație de virtuozitate — în alb, negru... și o infinitate de tonuri intermediare — semnată de Spirea Tomescu. În sala A.A.F., din str. Brezoianu — o foarte interesantă expoziție a pictorului Constantin Calafateanu. Evenimentele, fiecare în parte, ar fi meritat prezentări largi, cronici de specialitate. Calafateanu este, indiscutabil, un maestru al culorii, în spiritul celor mai bune tradiții ale școlii noastre de artă. Tomescu, dimpotrivă, în pofida unei anume notorietăți, este un debutant. Cele 40 de lucrări fotografice, o foarte succintă selecție, îl atestă însă ca un portretist de talent, un liric prin excelență, un interpret al acelor stări care, aparent, par interzise fotografiei.

Din păcate însă — după cum ne scrie ing. I. Mihăilescu — cronicile de specialitate, cu puține excepții, apar în preziua închiderii expozițiilor. Uneori, după. . Vi se pare firesc ?

Stimate I.M., ca o dovadă că am subscris observațiilor dv., am dat curs scrisorii ; și — atunci cînd scrisorile cititorilor ne-o vor prilejui din nou — rubrica noastră nu va evita nici mențiuni — sublinieri — aprecieri de spectator (de pasionat) de artă.

Odată cu reintrarea în circulația rutieră a mașinilor proprietate personală, problema parcării lor — dezbătută pe larg în scrisoarea lui Vasile Predoiu, Drumul Taberei, bloc OS-3 — redevine acută și f.f. actuală. Niște inventivi, ca să nu le spunem altfel, au început încă de prin toamna trecută să-și delimiteze prin țevi, lanțuri și dispozitive speciale de îngrădire un fel de zone de parcaj... personale. O epidemie galopantă de luare în posesiune de parcaje „pe veci" — după cum ne scrie V.P. — ne-a readus în memorie vremea aventurоaselor cuceriri de terenuri aurifere : teren reținut de 4-B..., teren reținut de 3-B..., teren reținut de 7-B... (Pentru cei interesați, precizăm că numerele cuprinse în scrisoare sînt absolut complete și fără „puncte-puncte"). În plus, dacă nu ții seama de aceste avertizări amicale și intri pe un teren rezervat, vai de cauciucurile dumitale !

V.P. — subliniem — ne-proprietar de mașină pare să fi cercetat mai de aproape și straniile criterii ale acestor intrări în posesiune. Dreptului (tradițional) al primului venit i se alătură în toate aceste situații... dreptul celui mai îndrăzneț și mai iute de mînă. Iar cui nu-i de acord cu acest „drept", vorba unui astfel de deținător de teren : „vezi-ți de treabă, nene, și circulă cu tramvaiul !".

Să nu fie nimic de făcut ?

Investigațiile întreprinse de Inspectoratul comercial de stat — scrisoarea nr. 10/25 din 20.II.1973 — ne demonstrează că la diverse bufete (de pildă „Locomotiva") a căror funcționare implică, printre altele, și cîntăriri (deci gramaj), de greșit se greșește, fără excepție, în minus și numai în dauna cumpărătorului.

Cum să stimulăm totuși vinzarea și, implicit, cîntărirea corectă ? Să instituim un premiu pentru cei care vor fi prinși greșind... în sens invers ? (Dacă am descoperi că există un astfel de bufetier, sincer vorbind, ne-ar îngrijora tot atît cît unul care greșește „clasic"). Sau, poate, revenind asupra unei sugestii mai vechi a cititorilor noștri : să-i ținem la curent mai intens pe cei interesați în actul final al anchetelor care se desfășoară — vezi cazul „Grădinița" — sub o riguroasă încadrare penală...

Despre magazinul „Stirex" s-a scris și, nu ne îndoim, se va mai scrie încă. (Mihai Stoian, de curînd, sublinia — și sublinierea sa venea să pună în lumină geneza și „secretul" acestui magazin unicat — meritul acelor artiști, care au știut și vor ști întotdeauna să-și demonstreze ideile la temperatura unei materializări productive). Nu am fi revenit, însă, asupra acestei noi afirmări de bun gust și — de ce nu ? — de artă, dacă o recentă scrisoare semnată de M.I., str. Județului 15, nu ne-ar fi invitat prin magazinele de lustre, lampadare, veioze, pentru a ne reaminti, prin contrast, că mai există zone interzise parcă tinerilor, fanteziei, incidenței cu expresia modernă.

Lustrele adecvate noilor ambianțe, lampadarele ingenioase și simple, în care decorativul și practicul s-ar fi putut întîlni, au devenit — cu foarte puține excepții — un accident. De regulă, aceleași lustre, ne sînt re-oferite cu o îndîrjire, pe cît de categorică pe atît de ne-comercială. Lustra îmbătrînește, se plictisește și ea... ; dar nu, demonstrat nevandabilă, rămîne fixată în tavan : așa sînt ! Cumpărați-mă !

Fantezia, talentul și ingeniozitatea, asemenea cumpărătorului care pune prea multe întrebări, sînt invitate... să încerce, eventual, altă dată.

De la stația Ho-Și-Min pînă la stația Alexandru Moghioroș, circulația rutieră, desfășurată în fiecare sens pe cîte trei benzi, cu treceri pentru pietoni justificat și judicios plasate (fără nici un fel de semafor, printre altele, pe aproape 2 km), ar beneficia de condiții aproape perfecte dacă... Dacă un inventiv, exact în zonele în care este reglementată trecerea de pe un sens pe altul (stația Băiceni, bunăoară), nu s-ar fi hotărît să planteze niște brazi, foarte ornamentali, care reduc (și lichidează practic) orice vizibilitate.

Unde ne-am putea antrena — se interesează corespondentul P.L. — în tehnica modernă a trecerii de pe un sens pe altul, în zonele fără o vizibilitate elementară ?

Stimate P.L., după cîte știm noi, plantarea brazilor este coordonată de un serviciu special (cel care se ocupă de parcuri și, evident, spații verzi) ; circulația rutieră ține de cu totul alte instanțe... Vom încerca să le transmitem, totuși, celor în drept, observațiile dv., dar pînă atunci... antrenați-vă ! Și mențineți legătura prin noi, nu printr-un alt intermediar. Bunăoară, **vreun spital de urgență...**

Tot din scrisori, și vesele și triste (și, uneori, amare) :

a) Jumătate din locatarii blocului nostru (D-5, sector 7, microraion 6) figurează ca locuind pe aleea Valea Salciei; cealaltă jumătate pe aleea Valea Vlăsiei... Evident, că, dintre cele două văi, ne-am putea opri, în cele din urmă, la una. Dar vorba funcționarei cu care am discutat : ce haz ar mai avea, dacă s-ar lămuri dintr-o dată ?

Haz — nu ; dar rost parcă ar avea...

b) Să cresți găini în bloc ! Și să mai incluzi în schema cresătoriei de păsări (str. Cezar Bolliac) și un cocoș — întrece orice măsură ! Și nu ne-am fi plins împotriva amintitului cocoș — ni se scrie — dacă incriminatul, îndus în eroare de luminile și de trepidația orașului, n-ar cînta cînd și-e lumea mai dragă...

Evident, pînă primiți această scrisoare, pînă ar putea să apară consemnarea dv. în ziar, faptele la care mă refer vor fi depășite (speranță). Chiar și așa însă (retrospectiv privind) :

Prin ce miracole, exact în aceeași perioadă, intră în inventar numeroase magazine de același profil comercial și — pe cît este posibil, firește — și din aceeași zonă a orașului ?

Intră în inventar feroneria „Zăvorul" (str. Doamnei) ? Automat va fi în inventar și secția similară de la „1001 articole" și magazinul „Ferometal" de pe bd. Cosbuc. Deci nu mai căuta ! Ureă în primul autobuz și îndreaptă-te spre orice alt cartier al orașului. Este singura șansă !

Noroc că nu intră în inventar, simultan, toate magazinele cu profil similar, altfel să vezi ce dever ar face în aceste condiții.. Ploieștiul, Urziceni și Giurgiul. Poate și Călărașii...

Cît de perisabile sînt pierderile prin... perisabilitate

(Urmare din pag. 1)

plul unității din șos. Alexandriei nr. 105 unde, în ciuda unor condiții ceva mai grele decît ale altor unități (ne referim la spațiile de depozitare), s-a redus procentul admis de perisabilitate cu 8 697 lei.

În contrast cu aceste exemple care ilustrează posibilitățile de diminuare a pierderilor prin perisabilitate, am întîlnit colective de lucrători comerciali care nu manifestă aceeași preocupare pentru păstrarea corespunzătoare a mărfurilor. Bunăoară, la magazinul alimentar cu autoservire din calea 13 Septembrie nr. 76, condus de Ioana Mihăescu și Emil Ghiordănescu, nu numai că s-a consumat întregul volum admis de perisabilități (46 154 lei), dar s-au înregistrat și pagube suplimentare care se ridică la 30 963 lei. Fără a fi vorba de însușire de bunuri (acest lucru a fost stabilit de organele de anchetă), cazul se înscrie în coordonatele unei crase neglijențe care nu rămîne, însă, nepedepsită de lege. Asemănător s-au petrecut lucrurile în unități ca aceea din str. Sebastian nr. 152, șos. Cotroceni nr. 19 și altele. Firesc, s-au luat măsuri împotriva gestionarilor neglijenți, mergîndu-se pînă la destituirea lor și imputarea pagubelor. De ce însă a trebuit să se ajungă pînă aici ?

O altă problemă pe care o supunem atenției organizațiilor comerciale este aceea a cazurilor în care sccotelile ies „ca la carte". Adică nu știm cum se întîmplă dar nu se înregistrează nici pierderi, dar nici economii... Desigur, legal, totul este în ordine. Nu facem procese de intenție. Dar e firesc să ne ducă gîndul la rezervele ieșite la iveală în alte magazine unde spiritul gospodăresc este la el acasă. Or, experiența bună trebuie extinsă. De aceea, după cum ne relata tov. **Emil Constantinescu**, directorul O.C.L. Alimentara, sectorul 6, comitetul oamenilor muncii își propune să acționeze ferm pentru înlăturarea oricărei risipe, pentru stimularea spiritului de bună gospodărire. În acest sens, s-au luat și unele măsuri de dotare a unităților cu noi utilaje, cu vitrine și dulapuri frigorifice, 8 case de marcat, 10 cărucioare pentru transportarea mărfurilor, tobogane și altele.

De asemenea, paralel cu organizarea cursurilor de ridicare a calificării se acordă asistență tehnică de specialitate unor gestionari privind recepția și depozitarea mărfurilor. Se va intensifica controlul merceologilor în fiecare unitate, ca de altfel și al tuturor membrilor comitetului oamenilor muncii. Din discuțiile cu tov. **N. Paraschiv**, directorul comercial al organizației, au reieșit și alte posibilități de diminuare a pierderilor, cum ar fi creșterea volumului de mărfuri preambalate.

Este evident, așadar, că însăși practica lucrătorilor din comerț demonstrează larg posibilitatea de reducere a pierderilor de acest gen, de realizare a unor economii.

Arhive cu lacăte de ceară

(Urmare din pag. 1)

taj din Capitală. Nu vrem să stăruim asupra împrejurărilor care au facilitat delapidatorului îndelungata sa activitate infracțională : neglijența celor obligați să asigure integritatea averii obștești, încălcarea disciplinei financiare, revizii... anunțate cu mult înainte ș.a.m.d. Ne propunem doar să reliefăm una dintre circumstanțele care au favorizat din plin falsul și înșelăciunea (citîm din rechizitoriul Procuraturii municipiului București) : **.....Din arhivă lipsesc toate actele de evidență pe perioada 1964—1966 și o parte din cele pe perioada 1967—1971".** De prisos să mai arătăm că, în astfel de condiții, cu toată stăruința organelor de anchetă, pînă în prezent nu au putut fi adunate probe decît pentru dovedirea unei sustrageri de 122 000 lei (din 463.183 lei cît reprezintă prejudiciul total suferit de C.A.R.)

Relevantă împrejurare. Mai ales, în lumina existenței micii „arhive" de la locuința infractorului. Grăitoare pentru spiritul de responsabilitate dovedit de cei cărora li s-au încredințat păstrarea și folosirea unor documente importante, menite, tocmai, să asigure evidența averii comune a obștei, să prevină orice atentat asupra ei. Fiindcă, ce l-ar mai putea stăvili sau demasca pe delapidator atunci cînd, pentru a-și acoperi sustragerile, măsluirile, înșelăciunile, are la îndemînă arhive, evidențe, adeverințe ? (În cazul relatat, pînă și adresa întreprinderii în cauză, I.I.M., prin care se cereau organelor de miliție date asupra antecedentelor penale ale fostului contabil al C.A.R. — Istrițeanu — a fost găsită tot în arhiva de la domiciliul acestuia).

Din păcate, neglijența, indiferența față de modul în care sînt păstrate și folosite documentele, evidențele, nu caracterizează numai acest caz. Iată, de pildă, alt exemplu, al fostei Întreprinderi de legume și fructe a județului Ilfov și municipiului București. Și aici, dacă facturile nu ar fi constituit „documente personale", dacă evidențele s-ar fi ținut așa cum cere legea și nu în „caiete particulare", dacă ar fi fost asigurată păstrarea notelor de repartiție și, deci, ele nu ar fi fost distruse, sistematic, de către cei interesați, e sigur că delapidarea sumei de 334 000 lei — comisă de un grup de 16 infractori — ar fi fost împiedicată. Numai că...

— Dispariția unor documente, posibilitatea unor indivizi rău intenționați de a sustrage cu ușurință acte ce le demască activitatea infracțională — ne spunea tov. Ion Tomescu, procuror în cadrul Procuraturii municipiului București — **reprezintă, în prezent, una din împrejurările frecvente ce favorizează atentatele asupra avutului obștesc. Și nu numai atît. Asemenea împrejurări împiedică activitatea organelor de urmărire, duc la tergiversarea cercetărilor, proceselor, a pedepsirii celor vinovați. Mă refer, de exemplu, la un caz de la O.C.L. Universal unde, nu de mult, expertul numit de instanță pentru a stabili proporțiile materiale ale unor infracțiuni, semnala imposibilitatea unui rezultat clar tocmai din cauza haosului din arhivele întreprinderii.**

Specialiști, adică cei chemați să descopere adevărul și să judece faptele celor vinovați, știu că nu există infracțiune în dauna avutului obștesc, nu există caz de acest fel în care delapidarea sau înșelăciunea, falsul sau abuzul să nu fi fost „ocrotite" de neglijență, de miopie. „Arhivele cu lacăte de ceară" constituie — generic vorbind — o asemenea imprejurare condamnabilă. Și, în același timp, condamnată de lege, care — așa cum a vrut să demonstreze și introducerea acestui articol — este deosebit de clară, impune a fi respectată întru totul.

AFLĂM DE LA Miliția Capitalei

● Coborînd, ieri la amiază, dintr-un tramvai și încercînd să traverseze calea Călărași, Dragoș Claudiu Georgescu (str. Lotrioara bloc H 14), în vîrstă de 9 ani, a fost accidentat mortal de autocisterna 31-B-3277 condusă de Teodor Nae. A ceastă tragică întîmplare putea fi evitată fie dacă șoferul micșora viteza pînă la limita necesară înlăturării oricărui pericol sau dacă victima nu traversa strada prin loc nepermis...

● După săvîrșirea unei spargeri, Constantin Ologeanu (aleea Terasei nr. 6, ap. 22) a dispărut. Publicăm fotografia,

rugînd persoanele care îl întîlnesc pe infractor să informeze circumscripția 20 miliție (tel. 83 89 40)

● Alexandru Danaricu, șofer pe autoutilitara TV nr. 21-B-6402, a dat concurs plut. Dimitrie Ciupercea la prinderea a doi periculoși infractori. Lăudabilă atitudine civică !

● La circumscripția 11 miliție (str. Stoian Militaru nr. 109 camera 34, tel. 41 08 33) se află mai multe obiecte găsite asupra unor infractori care au săvîrșit furturi din buzunare în perioada mai 1972 — 1 martie 1973 în tramvaiele 7, 12, 17 și autobuzul 75. Păgubașii se pot prezenta la sediul circumscripțiilor respective pentru a reintra în posesia bunurilor ce le aparțin.

INFORMAȚIA pe glob

Declarație de protest a Ministerului de Externe al R. D. Vietnam

HANOI 24 (Agerpres). — Purtătorul de cuvînt al Ministerului Afacerilor Externe al R. D. Vietnam a dat publicității o declarație de protest în legătură cu operațiunile de amploare lansate de forțele Administrației de la Saigon împotriva regiunilor Tong Le Chan și Rach Bap, aflate sub controlul Guvernului Revoluționar Provizoriu al Republicii Vietnamului de Sud. În declarație se cere respectarea strictă a Acordului de la Paris privind încetarea războiului și restabilirea păcii în Vietnam.

Comandamentul forțelor militare ale S.U.A. din zona Oceanului Pacific a anunțat că, vineri, aviația americană a continuat să efectueze bombardamente intense asupra zonelor eliberate din Cambodgia. La operațiuni au luat parte formațiuni de bombardiere strategice „B-52".

Un senator venezuelean despre necesitatea naționalizării industriei petroliere a țării

CARACAS 24 (Agerpres). — „Singura cale de soluționare reală și completă a actualei situații de dependență economică a Venezuelei este naționalizarea industriei sale petroliere" — a declarat senatorul venezuelean Leonardo Montiel Ortega, fost director național al industriilor.

Cu puțin timp în urmă, Venezuela a mărit cu 27,5 cenți prețul la barilul de petrol exportat, ceea ce semnifică o creștere medie de 8,83 la sută la prețurile actuale. Dar, după cum remarcă el, această creștere nu este suficientă pentru a acoperi deficitul monetar provocat de devalorizarea dolarului. În acest fel, se configurează necesitatea ca statele producătoare și exportatoare de petrol să angajeze negocieri directe cu guvernele țărilor consumatoare de hidrocarburi. „Această circumstanță — a ținut să menționeze Ortega — deschide largi perspective naționalizării firmelor petroliere străine care operează pe teritoriul țărilor exportatoare de petrol și, în consecință, Venezuela își va putea asigura, fără intervenția unei terțe părți, extragerea, rafinarea și comercializarea resurselor sale de hidrocarburi".

IRLANDA DE NORD: Extremiștii din I.R.A. refuză încetarea violențelor

LONDRA 24 (Agerpres). — Comunicatul publicat de liderii aripii provizorii a Armatei Republicane Irlandeze (I.R.A.) respinge „Cartea Albă" a guvernului britanic asupra viitorului Ulsterului, afirmînd că grupările aparținînd I.R.A. vor continua campania lor de violență. Prezența trupelor britanice în provincie — se spune în comunicat — nu oferă o altă alternativă. Propunerile britanice sînt considerate drept „inadecvate".

Refuzul grupărilor extremiste aparținînd Armatei Republicane Irlandeze de a înceta orice act de violență în Ulster a atras o severă și imediată critică din partea liderilor politici ai minorității catolice, care au acceptat propunerile formulate în documentul guvernamental. Liderul Partidului Social Democratic și Laburist (S.D.L.P.), Gerry Fitt, a declarat că „regretă profund" atitudinea I.R.A. „Sînt sigur că marea majoritate a comunității nord irlandeze îmi împărtășește dezaprobarea" — a afirmat el. „Decizia I.R.A. nu poate duce decît la o continuare a tragediei pe care Ulsterul o cunoaște în ultimii ani" — a adăugat Gerry Fitt. În cei aproximativ patru ani de violență din Irlanda de Nord și-au pierdut viața peste 750 de persoane.

TURCIA — Scrutinele pentru alegerea președintelui republicii

ANKARA 24 (Agerpres). — În parlamentul turc s-a desfășurat, vineri, cel de-al optulea tur de scrutin în vederea alegerii președintelui Republicii Turcia. Ca și în tururile precedente, nu s-a ajuns la nici un rezultat. De această dată scrutinul a avut un aspect mai mult formal, la alegeri participînd doar 120 de deputați, care au trebuit să se pronunțe asupra unui singur candidat rămas în cursă, Ferruh Bozbeyli, președintele Partidului Democratic. De menționat că președintele poate fi ales numai cu o majoritate absolută — nu mai puțin de 318 voturi.

Următorul tur de scrutin — al nouălea — se va desfășura luni după-amiază.

MEMBRII celor două Camere ale Parlamentului turc, reuniți în ședință comună, au hotărît prelungirea cu încă două luni a stării excepționale în șapte regiuni și în orașele Istanbul și Ankara — informează agenția France Presse. Sursa citată precizează că, în luna aprilie, se împlinesc doi ani de cînd, la cererea Consiliului Securității Naționale, în mai multe provincii ale țării, a fost introdusă și prelungită apoi, periodic, starea excepțională.

Tendințele inflaționiste din țările Pieței comune

examinate la reuniunea miniștrilor de finanțe

BRUXELLES 24 (Agerpres). — La Bruxelles s-a încheiat reuniunea miniștrilor de finanțe din țările Pieței comune, consacrată examinării tendințelor inflaționiste din țările membre și a evoluției situației monetare. Cei nouă miniștri au admis gravitatea creșterilor inflaționiste în statele comunitare, așa cum a reieșit din raportul special în această problemă prezentat de Comisia C.E.E., care califică drept alarmante ratele înregistrate anul trecut. Majorările prețurilor de consum, se arată în document, au cunoscut o amploare ce nu a fost atinsă niciodată în perioada care a trecut de la crearea Pieței comune. Ratele inflației s-au situat între 5,7 la sută (în Luxemburg) și 8,2 la sută (în Irlanda). S-a constatat, de asemenea, că obiectivul propus pentru anul în curs — menținerea creșterii prețurilor sub nivelul de 4,5 la sută în fiecare dintre țările membre — nu va putea fi atins.

În cursul reuniunii, miniștrii de finanțe și-au definit poziția în legătură cu unul dintre principalele elemente ale reformei sistemului monetar internațional, și anume, procesul de modificare a parităților devizelor. În esență, ei au respins rigiditatea propunerii americane de a se proceda automat la reevaluări sau devalorizări atunci cînd rezervele valutare ale unei țări ating anumite limite prestabilite.

Un apel al cancelarului Brandt adresat membrilor partidului său

BONN 24 (Agerpres). — Cu două săptămîni înaintea Congresului Partidului Social-Democrat (P.S.D.), care se va desfășura la Hanovra, cancelarul Willy Brandt a adresat, vineri, membrilor partidului său, un serios apel la „solidaritate și realism".

Șeful guvernului vest-german s-a pronunțat, într-un cuvînt înainte, la „Analele P.S.D. pe perioada 1970—1972", care vor fi prezentate delegaților la Congres, pentru o alianță pe termen lung cu Partidul Liber-Democrat (P.L.D.) al vicecancelarului Walter Scheel și pentru o politică de reforme energice, pe baza programului partidului de la Bad Godesberg. „Numai coeziunea — a afirmat Willy Brandt — va permite reînnoirea victoriei din noiembrie 1972 și cîștigarea viitoarelor alegeri pentru Landtage (Adunările provinciale ale landurilor) și Bundestag, care vor avea loc în 1976".

pe scurt - de pretutindeni • pe scurt - de pretutindeni

FORȚELE PATRIOTICE din Guineea-Bissau au lansat, în prima jumătate a lunii martie, noi atacuri asupra pozițiilor fortificate deținute de trupele portugheze în regiunile Cubucare și Nhacara-Mores, informează un comunicat al Partidului African al Independenței din Guineea-Bissau și Insulele Capului Verde, dat publicității în capitala senegaleză. Comunicatul menționează că, în cursul acestor atacuri, mai mulți militari portughezi au fost uciși. Totodată, forțele P.A.I.G.C. au distrus o serie de vehicule militare și au capturat o importantă cantitate de muniții aparținînd inamicului.

POLIȚIA orașului Culiacan a confiscat 28 tone de marijuana, una dintre cele mai importante capturi făcută în Mexic. Drogul a fost descoperit într-un magazin gol, aparținînd unei companii de... îngrășăminte chimice. Cinci persoane au fost reținute pentru cercetări.

DUPĂ CUM TRANSMITE AGENȚIA PAP, la propunerea președintelui Consiliului de Miniștri al R. P. Polone, Piotr Jaroszewicz, Consiliul de Stat a numit pe Stanislaw Kowalczyk, secretar al C.C. al P.M.U.P., în postul de ministru de interne. Noua numire survine în urma decesului fostului ministru de interne polonez într-un accident de avion.

O NOUĂ ECRANIZARE a celebrului roman „Cei trei mușchetari", de Alexandre Dumas, va fi realizată de regizorul britanic Richard Lester. Rolurile principale au fost atribuite unor cunoscute vedete ale filmului, între care Michael York (D'Artagnan), Oliver Reed (Athos), Charlton Heston (cardinalul Richelieu), Raquel Welch (Milady).

Filmările urmează să înceapă la sfîrșitul lunii viitoare, în Spania.

DUPĂ CUM ANUNȚĂ agenția C.T.K., guvernele Cehoslovaciei și R. F. Germania au convenit să continue convorbirile în probleme privind relațiile bilaterale la 12 și 13 aprilie, la Bonn. Delegația Cehoslovaciei va fi condusă de Jiri Goetz, adjunct al ministrului afacerilor externe, iar delegația R.F.G., de Paul Frank, secretar de stat la Ministerul Afacerilor Externe.

ȘEFUL STATULUI EGIPTEAN, Anwar Sadat, va prezida, la începutul săptămînii viitoare, o reuniune comună a Comitetului Central al Uniunii Socialiste Arabe și a membrilor Adunării Poporului

Așa cum o cer interesele producției, creșterea bunăstării noastre

(Urmare din pag. I)

suple și dinamice, cu un înalt grad de funcționalitate și operativitate în soluționarea complexelor probleme pe care le ridică ritmul susținut de dezvoltare, printre primele din ierarhia mondială, al industriei noastre. În acest spirit, capătă rezolvare una dintre problemele fundamentale ale realizării unui progres tehnic rapid, în deplină concordanță cu puternica bază tehnico-materială creată, și anume — utilizarea rațională, în fiecare domeniu de activitate, a cadrelor, a potențialului tehnico-ingineresc și specialiștilor de calificare superioară, inclusiv prin repartizarea judicioasă a funcțiilor de conducere.

Este bine cunoscut faptul că, în unele cazuri, structurile de conducere existente au generat fenomene de birocratism, că paralelismele unor activități determinau tergiversări și formularistică inutilă. Dînd expresie unei concepții de rigoare științifică asupra conducerii unităților economice — începînd cu verigile organizatorice primare ale producției, atelierele și secțiile — prevederile recentului decret au ca pivot, dînd soluționări în consecință, ideea expresă că o fundamentală condiție a eficienței o constituie apropierea conducerii de procesul tehnico-economic efectiv, de locul unde se hotărăsc nemijlocit rezultatele muncii noastre.

Această orientare, impusă pretutindeni ca postulat al conducerii moderne, se materializează în prevederile decretului în însăși concepția asupra centralelor industriale: simplificarea structurii lor organizatorice, ca urmare a grefării — de regulă — pe una dintre întreprinderile reprezentative din subordine, este în măsură să asigure o deplină integrare în problemele producției, eliminînd paralelismele, dînd un larg cadru de afirmare efortului pentru optimizarea utilizării cadrelor și aparatului de coordonare, a unităților de producție și concepție în general. În mod firesc, așezarea pe baze științifice a structurilor întreprinderilor și centralelor oferă unui mare număr de cadre tehnico-inginerești posibilitatea să lucreze nemijlocit în activități productive — fie că este vorba de producția propriu-zisă, de sectoare de concepție, proiectare sau cercetare din unitățile economice — contribuind astfel, cu întreaga lor capacitate creatoare, la promovarea progresului tehnic în cea mai largă accepțiune a sa. Este în aceasta un act de înaltă răspundere față de valorificarea plenară a pregătirii fiecărui specialist, o expresie elocventă a importanței rolului pe care societatea noastră îl acordă cadrelor cu pregătire superioară, a căror formare a asigurat-o.

În același timp, raționalizînd, pe baza unei viziuni unitare, la nivelul întregii economii, structura organizatorică a întreprinderilor, centralelor industriale și unităților asimilate, prevederile recentului decret sînt tutelate de grija manifestă față de persoanele ce nu au o pregătire de specialitate, acestora asigurîndu-li-se toate condițiile impuse de recalificarea într-o muncă direct productivă, conform unei necesare și armonioase îmbinări între opțiunile individuale și cerințele generale.

Fără îndoială, efectele aplicării reglementărilor la care ne-am referit vor fi, pe planul perfecționării activității economice, atît pentru etapa imediată, cît și pentru perspectivă, dintre cele mai substanțiale. Ior materializarea lor ne interesează direct, fiind pusă în slujba intereselor întregii noastre societăți. Căci, creșterea eficienței producției de bunuri materiale nu înseamnă altceva decît sporul tot mai dinamic al venitului național — al cărui făuritori și proprietari sîntem — deci posibilitatea de a satisface mai deplin cerințele accelerării procesului de multilaterală dezvoltare a țării, în vederea ridicării continue a bunăstării tuturor celor ce muncesc.

A trăi vibrant

(Urmare din pag. I)

ința împlinirii, a unei existențe cît mai degrabă și cît mai deplin utilă oamenilor, s-a manifestat ambiția ca timpului să i se valorifice integral resursele, să se adune acum tot ceea ce poate și trebuie să fie nesfîrșit. S-a simțit prin această manifestare de tinerețe și maturitate totodată, de luciditate și entuziasm, un accent cu valoare de impuls în existența noastră a tuturor, existență care-și nutrește vibrația din conștiința unor înalte responsabilități față de prezent și de viitor.

Calitate de nobilă esență, receptivitatea față de marile probleme ale vieții și capacitatea de a acționa pozitiv, existența vibrantă, rezultat al spiritului de responsabilitate și al unei caracteristice generozități, se manifestă astăzi la tot mai mulți contemporani. A trăi vibrant înseamnă, în esență, a fi în pas cu vremea ta, înseamnă a o înțelege și a o simți în tot ceea ce are caracteristic, slujind-o prin tot ceea ce ai mai bun. A fi în pas cu vremea înseamnă a-i pătrunde adevărurile și a-i desluși mecanismele spre a grăbi astfel mersul înainte pe care-l reprezintă existența.

A trăi vibrant, a fi om al vremii tale, înseamnă a face totul pentru a răspunde exigențelor înalte pe care societatea socialistă multilateral dezvoltată le pretinde pe toate planurile, începînd de la pregătirea fiecăruia cu perspectiva utilității sale sociale, la exercitarea capacității rezultînd din pregătire, la existența demnă în spiritul eticii și echității socialiste. A vibra în contemporaneitate înseamnă a fi interesat de tot ceea ce se petrece pe planurile mari ale existenței, ca și în cotidian, și a te manifesta ca atare, fiind oricînd gata să acționezi — chiar să acționezi — pentru caracteristica perfecționare pe care viața nouă o pretinde pe toate planurile. A vibra înseamnă a susține valorile și a le îmbogăți, înseamnă totodată a sesiza situațiile necorespunzătoare și a lupta pentru schimbarea lor, pentru eliminarea lipsurilor, a manifestărilor neconforme cu exigențele societății socialiste, ale noului umanism. existența vibrantă în contemporaneitate e o existență condusă lucid, elevată prin noblețea obiectivelor slujite, fierbinte prin angajarea în actul înfăptuirii

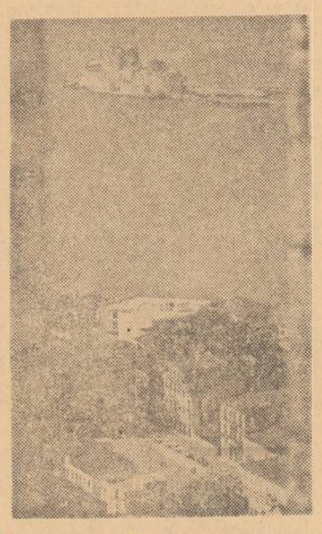

Vedere parțială a localității Nafplion

Prin Peloponez

(Urmare din pag. I)

Poporul grec sărbătorește mîine împlinirea a 152 de ani de la lansarea, la 25 martie 1821, a istoricului apel de la Patras.

În amintirea acelui eveniment memorabil, ziua de 25 martie marchează sărbătoarea națională a Greciei.

prezenta în antichitate o sinteză a Greciei, Peloponezul a primit, în schimb, calificativul de leagăn al elenismului. Pentru celebrul filozof și elenist al veacului al XV-lea, Gheorghios Ghemistos, zis Plethon, această peninsulă, împreună cu insulele ce o înconjoară, era însăși inima Greciei. Importanța acestei regiuni, rolul său istoric nu se rezumă însă la antichitate. Înconjurată de mare, cu munții săi acoperiți de refugii fortificate și curajul natural al locuitorilor săi, Insula lui Pelops, sau Morea, cum i s-a spus în Evul Mediu, a constituit centrul de declanșare și teatrul de desfășurare a celor mai mari operațiuni militare ale răsculaților în timpul războiului de independență (1821), nucleul viitorului stat modern al Greciei.

În timp ce însoțitorul ne vorbește despre toate acestea, ajungem, aproape fără să ne dăm seama cînd, la Istmul Corintului. Din înaltul podului, privim vasele care tocmai se ivesc la capătul estic al canalului: ei urmează să treacă, pe această cale scurtă, din Marea Egee în cea Ionică, economisind timp și riscurile deloc neglijabile ale unei călătorii pe la capul Matapan.

După un scurt popas lîngă grătarul plin întotdeauna cu suvlaki, delicioasele frigărui pe care le vom întîlni adeseori în drumul nostru, ne înscriem în coloana celor care, ca și noi, nu au vrut să se rezume la cele oferite de Sterea Ellada (Grecia continentală) și au pornit să-i contemple sudul. Curînd, însă, drumurile se despart și grosul coloanei o ia spre dreapta, către celebrele cetăți ale Argolidei, parcurgînd traseul preferat al turiștilor străini: Micene, Argos, Tyrinth, Nafplion, Epidarros. În ce ne privește, ocolind vechiul Corint și Acrocorintul, ne continuăm călătoria spre vest, pe drumul nu mai puțin celebrelor regiuni ale Ahaiei și Elidei.

În contrast cu regiunea estică, aridă și stîncoasă, cu tărmuri abrupte, locurile pe care le străbatem, cele mai fertile din întregul Peloponez, sînt bogate în verdeață, cu munți care coboară în pantă lină spre mare. Sînt lipsiți de coloritul pe care l-ar putea da numai pădurile nesfîrșite și de nepătrunsurile existente odinioară pe aici, dar numai în parte, căci din loc în loc, se observă rezultatele activității de reîmpădurire începută nu cu mulți ani în urmă.

Un timp, drumul se însoțește cu marea, pentru ca apoi să ne poarte printr-un șir aproape neîntrerupt de sate, despărțite doar prin grădini de zarzavat, vii și livezi de tot soiul. Portocalii și lămîi se succed piersicilor și măslinilor, iar cireșii înfloresc alături de migdali, meri și peri. Acolo unde cîmpia se deschide mai larg, zărim lanuri de grîu sau de porumb, culturi de bumbac și orez, pășuni sau bostănării. Casele, zidite din piatră sau cărămidă, acoperite cu țiglă roșie, se aliniază de o parte și de alta a șoselei sau urcă pe pante, cît mai aproape una de alta.

Mai tîrziu, străbătînd munții din centrul peninsulei, vom remarca apariția tot mai rară a așezărilor, dimensiunile lor tot mai reduse. Cățărate pe crestele munților, adevărate cuiburi de vulturi, ele sînt adeseori victime ale căderilor de pietre și stînci sau ale deplasărilor de teren care pun în pericol viața locuitorilor. Din această cauză, circa 500 de asemenea sate sînt în atenția autorităților pentru a fi transferate în locuri mai sigure. Măsura preconizată urmărește, însă, și un alt obiectiv în cadrul planurilor de perspectivă privind agricultura: regruparea terenurilor cultivate și crearea de cooperative în vederea desfășurării unei activități mai eficiente. În prezent, în jur de patru mii de sate nu au decît între 50 și 100 de locuitori, iar dintre cei 607 000 de cultivatori de grîu, numai 3 800 posedă ogoare de peste 100 de ari, ceea ce afectează productivitatea în acest important sector al economiei naționale.

Autostrada, nu de mult terminată, pe care am trecut între timp, scurtează distanțele și în curînd intrăm în Patras, cel mai mare oraș al Peloponezului. După un tur al orașului și portului (al treilea ca importanță după Pireu și Salonic), timp în care reușim să urcăm pînă la castelul medieval și să admirăm cîteva din exponatele muzeului, pornim din nou la drum, de această dată spre sud.

Către seară, lăsînd în urmă orășelul Pyrgos, pe clădirile căruia se mai observă încă fisurile provocate de cutremurele destul de frecvente în această zonă, ajungem la Olympia. Oboseala drumului ne va fi răsplătită din plin de sanotuarul lui Zeus, devenit din 884 î.e.n. centrul Jocurilor Olimpice, simbol al păcii și înțelegerii.

Care e numele fals?

● **O ANCHETĂ întreprinsă de revista vest-germană „Der Spiegel" ne prilejuiește completarea celor relatate aici, în ultimele zile, cu privire la cazul Altmann-Barbie.**

Fostul șef al gestapoului din Lyon pretinde că numele său veritabil este Altmann, iar Barbie, un pseudonim ce i-a fost impus de superiorii săi din ierarhia nazistă. O simplă chestiune de orgoliu patronimic? Nicidecum. Prin „precizarea" sa, el vrea să demonstreze că, obținînd cetățenia boliviană pe numele Altmann, nu a indus în eroare autoritățile din La Paz (în caz contrar, hotărîrea de încetățenire putînd fi lesne anulată).

Or, ce arată „Der Spiegel"? Pînă la fuga din Europa, Altmann-Barbie s-a numit, de fapt, Barbie. Prin cercetarea documentelor familiei, s-a stabilit că de șase generații ea poartă acest nume. Drept confirmare, revista amintită a publicat și o fotocopie a minuțiosului său arbore genealogic, întocmit sub regimul hitlerist.

În aceste condiții, își mai poate face arestatul din La Paz o pavăză din falsul său nume? Justiția boliviană a luat o primă decizie: cererea lui de punere în libertate a fost respinsă.

agerpres ORA 12

WASHINGTON. — Într-o scrisoare deschisă adresată ministrului apărării, Elliot Richardson, senatorul democrat Gaylord Nelson își exprimă îngrijorarea în legătură cu informațiile potrivit cărora numărul consilierilor civili americani din Vietnamul de Sud s-a dublat în ultima perioadă. Nelson i-a cerut ministrului american să dea explicații în legătură cu informațiile care arată că, în ultimele luni, numărul consilierilor americani detașați pe lîngă autoritățile saigoneze a sporit de la 5 000 la 10 000 de persoane.

Agenția Reuter relevă că, în prezent, consilierii civili americani îndeplinesc aceleași activități ca și forțele militare ale S.U.A.

LONDRA. — Noile incidente din Irlanda de Nord au făcut, în noaptea de vineri spre sîmbătă, alte trei victime, între care doi soldați britanici și un tînăr. Un comunicat al comandamentului trupelor britanice staționate în Ulster informează, de asemenea, că alți doi soldați englezi și un civil au fost răniți, starea lor fiind considerată „critică".

TEATRE

CONCERT SIMFONIC. Dirijor: Edgar Doneux (Belgia). Solist: Ion Voicu — azi, ora 20, Ateneul român.

În cadrul ciclului „Reîntîlniri muzicieni și poeți" VIRGIL GHEORGHIU — MIHAI CONSTANTINESCU. Prezintă: ȘERBAN CIOCULESCU — Sala mică a Palatului, mîine ora 20.

MADAME BUTTERFLY azi ora 19; PRIMĂVARA mîine ora 11; ALBERT HERRING — premieră — mîine ora 19 — Opera română, tel. 16.48.20.

SE MĂRITĂ FETELE azi ora 19.30; SOARELE LONDREI mîine ora 10.30; SPUNE, INIMIOARĂ, SPUNE mîine ora 19.30 — Teatrul de operetă, tel. 14.80.11.

UN FLUTURE PE LAMPĂ azi ora 15, mîine ora 10.30; CUI I-E FRICĂ DE VIRGINIA WOOLF? azi ora 20; OAMENI ȘI ȘOARECI mîine ora 15.30; ZODIA TAURULUI mîine ora 20 — Teatrul național „I.L. Caragiale", sala Comedia, tel. 14.71.71.

SĂ NU-ȚI FACI PRAVALIE CU SCARĂ azi ora 20; DESPRE UNELE LIPSURI, NEAJUNSURI ȘI DEFICIENȚE ÎN DOMENIUL DRAGOSTEI mîine ora 10.30; IADUL ȘI PASĂREA mîine ora 15.30; A DOUA FAȚĂ A MEDALIEI mîine ora 20 — Teatrul național „I.L. Caragiale", sala Studio, tel. 15.15.53.

D-ALE CARNAVALULUI azi ora 20; O SCRISOARE PIERDUTĂ mîine ora 10; JOC DE PISICI mîine ora 15; LEONCE ȘI LENA mîine ora 20 — Teatrul „Lucia Sturdza Bulandra", tel. 14.60.60.

VALENTIN ȘI VALENTINA azi ora 20, mîine ora 15; ANUNȚ LA MICA PUBLICITATE mîine ora 10; IUBIRE PENTRU IUBIRE mîine ora 20 — Teatrul „Lucia Sturdza Bulandra", sala Studio, tel. 12.44.16.

CEI ȘASE azi ora 19.30; BUNĂ SEARA, DOMNULE WILDE mîine ora 10; ADIO CHARLIE mîine ora 15.30; OMUL CARE... mîine ora 19.30 — Teatrul „C.I. Nottara", sala Magheru, tel. 15.93.02.

BĂRBAȚI FĂRĂ NEVESTE mîine ora 16; GAIȚELE mîine ora 20 — Teatrul „C.I. Nottara", sala Studio.

BUFFALO BILL ȘI INDIENII azi ora 20; PREȘUL mîine ora 10.30 și 15; INTERESUL GENERAL mîine ora 20 — Teatrul de comedie, tel. 16.64.60.

DUPĂ CĂDERE azi ora 19.30; DRAGOSTEA NOASTRĂ mîine ora 10.30; PREMIERĂ mîine ora 17; PISICA SĂLBATICĂ mîine ora 19.30 — Teatrul Mic, tel. 15.65.88.

AICI ESTE ȘOARELE MEU azi ora 20; O NOAPTE FURTUNOASĂ și KIR ZULIARDI mîine ora 11; VINĂTOAREA DE VRĂJITOARE mîine ora 20 — Studioul de teatru al I.A.T.C. „I.L. Caragiale", tel. 15.72.59.

MUGUREL DE CÎNTEC ROMÂNESC (ediția a IX-a) — azi și mîine ora 19.30 — Ansamblul artistic „Rapsodia română", tel. 13.13.00.

MĂSURĂ PENTRU MĂSURĂ azi ora 19.30; VASSA JELEZNOVA mîine ora 10; RĂZBUNAREA SUFLEURULUI mîine ora 19.30 — Teatrul Giulești, tel. 18.04.85.

UN ȘIRAG DE PERLE azi ora 19.30; MATINEU LITERAR MUZICAL DIN CICLUL „CLASICII LITERATURII IDIȘ" mîine ora 11; UN „MAZELTOV"... PE PLACUL TUTUROR! mîine ora 19.30 — Teatrul evreiesc, tel. 21.36.71.

JOS PĂLĂRIA! (premieră) — azi și mîine ora 19.30 — Teatrul satiric-muzical „C. Tănase", sala din calea Victoriei nr. 174, tel. 15.04.18.

REVISTA ARE CUVÎNTUL — azi și mîine ora 19.30 — Teatrul satiric-muzical „C. Tănase", sala Savoy, tel. 15.56.78.

DANSUL MAIMUȚELOR azi ora 19.30; CRIZANTEME MUZICALE mîine ora 10 și ora 19.30 — Teatrul de revistă și comedie „Ion Vasilescu", tel. 12.27.45.

MEMENTO

PINOCCHIO azi ora 16; ȘCOALA DIN HUMULEȘTI mîine ora 10; NOTA ZERO LA PURTARE mîine ora 16 — Teatrul „Ion Creangă", tel. 12.85.56.

BU ALI azi ora 17; ILEANA SÎNZIANA mîine ora 10 și ora 12 — Teatrul Țăndărică, sala din calea Victoriei nr. 50, tel. 15.23.77

DELFIN SHOW azi orele 17.30 și 19.30, mîine orele 15, 17.30 și 19.30 — Circul „București", tel. 11.01.20.

CINEMATOGRAFE

O ANCHETĂ DIFICILĂ — Lumina (16.23.35) — 9, 11.15, 13.30, 16, 18.15, 20.30.

COPILUL SĂLBATIC — Capitol (16.29.17) — 9.30, 11.45, 14, 16.15, 18.30, 20.45.

COWBOY — Sala Palatului (15.73.72) — 17, 20.15; Scala (11.03.72) — 8.30, 11, 13.30, 16, 18.30, 21; București (15.61.54) — 8.30, 11, 13.30, 16, 18.30, 21.

PROGRAM PENTRU COPII — 9.30; CLOVNII — 10.45, 12.45, 15.15, 17.30, 20 — Doina (16.35.38).

ALFRED CEL MARE — Luceafărul (15.87.67) — 8.30, 11, 13.30, 16, 18.30, 21; Festival (15.63.84) — 8.30, 11, 13.30, 16, 18.30, 21; Favorit (31.06.15) — 10, 12.30, 15.30, 18, 20.30; Gloria (22.44.01) — 8.45, 11, 13.30, 16, 18.30, 20.45.

EXPLOZIA — Înfrățirea între popoare (67.14.70) — 15.30, 18, 20.15; Popular (35.15.17) — 15.30, 18, 20.15.

ORGANIZAȚIA — Feroviar (16.22.73) — 8.30, 10.45, 13.15, 15.45, 18.15, 20.45; Excelsior (18.10.88) — 8.45, 11, 13.30, 16, 18.30, 21; Melodia (12.06.88) — 8.45, 11, 13.30, 16, 18.30, 20.45; Modern (23.71.01) — 8.30, 11, 13.30, 16, 18.30, 21.

EU NU VĂD, TU NU VORBEȘTI, EL NU AUDE — Grivița (17.08.58) — 9, 11.15, 13.30, 16, 18.15, 20.30; Miorița (14.27.14) — 9, 11.15, 13.30, 15.45, 18, 20.30.

PE ARIPILE VÎNTULUI — Patria (11.86.25) — 10, 14.30, 19.15.

FATA CARE VINDE FLORI — Aurora (35.04.66) — 9.30, 12, 15.30, 18, 20.30; Vitan (21.39.82) — 10, 15.30, 18, 20.30.

CUPA GLORIEI — Timpuri Noi (15.61.10) — 9—20.15 în continuare.

DACII — Munca (21.50.97) — 15.30, 18, 20.15.

MARIA STUART — Buzești (15.62.79) — 14.30, 17.

ANDREI RUBLIOV — Buzești (15.62.79) — 19.30.

DOMNULUI PROFESOR CU DRAGOSTE — Viitorul (11.48.03) — 15.30, 18; Floreasca (33.29.71) — 15.30, 18, 20.30.

STRUCTURA CRISTALULUI — Viitorul (11.48.03) — 20.15.

ADIO ARME! — Central (14.12.24) — 9, 12.30, 16, 19.30; Volga (11.91.26) — 9, 12.30, 16, 19.30; Flamura (23.07.40) — 9, 12.30, 16, 19.30

O FLOARE ȘI DOI GRĂDINARI — Tomis (21.49.46) — 9, 12.30, 16, 19.30.

CU MÎINILE CURATE — Lira (31.71.71) — 15.30, 18, 20.15.

DRUMUL SPRE VEST — Arta (21.31.86) — 15, 17.45, 20.30; Giulești (17.55.46) — 15.30, 18, 20.30.

ANONIMUL VENEȚIAN — Drumul Sării (31.28.13) — 10, 15.30.

EGOR BULICIOV ȘI ALȚII — Drumul Sării (31.28.13) — 18, 20.15.

DACĂ E MARȚI, E BELGIA — Cotroceni (49.48.48) — 15.30 18.

TINERII — Cotroceni (49.48.48) — 20.15.

ZESTREA — Cosmos (35.19.15) — 15.30, 18, 20.15; Progresul (23.94.10) — 15.30, 18, 20.15.

TRANDAFIRI ROȘII PENTRU ANGELICA — Dacia (16.26.10) — 9, 11.15, 13.30, 16, 18.15, 20.30.

URSUL YOGI (15.30, 18); E O POVESTE VECHE (20.15) — Rahova (23.91.00).

POLIȚIA MULȚUMEȘTE — Ferentari (23.17.50) — 15.30 18, 20.15.

ELVIRA MADIGAN — 16.30; BONJOUR TRISTESSE — 18.30, 20.30 — Cinemateca (sala Union) — 13.49.04.

HELLO DOLLY — 11, 16; MOARTEA REGELUI NEGRU — 19.15 — Unirea (17.10.21).

TELEVIZIUNE

AZI

PROGRAMUL I

16.00 Telex.
16.05 În actualitate — școala.
16.20 Muzică populară cu Maria Bararu.
16.30 Emisiune în limba germană.
18.15 Ritm, tinerețe, dans.
19.00 Arc peste timp.
19.20 1001 de seri.
19.30 Telejurnal ● Cincinalul înainte de termen — cauză a întregului popor.
20.00 Cîntecul săptămînii: „Îmi place să trăiesc cu fruntea sus" de Edmond Deda, pe versuri de Aurel Felea. Interpretează Mihai Constantinescu.
20.10 52 de inițiative în 52 de săptămîni.
20.25 Teleenciclopedia.
21.05 Film serial „Mannix".
21.55 Întîmpliări de simbătă spre duminică... Teodor Mazilu vă propune o discuție despre seriozitatea ieșirii.
22.35 Telejurnal.
22.45 Romanțe și cîntece populare.
23.00 Hochei pe gheață. România — Japonia. (Campionatul mondial — grupa B). Înregistrare de la Graz.

PROGRAMUL II

16.00 Agenda.
16.10 Armonii intime.
16.40 Azi și mîine. Emisiune de informație culturală la zi.
16.50 Avanpremieră.
16.55 Publicitate.
17.00 Concert folcloric.
17.20 Prietenii lui Așchiuță (reluare).
17.50 Film artistic. Balul de simbătă seara.

MÎINE

PROGRAMUL I

8.00 Gimnastica pentru toți.
8.15 Pentru sănătatea dv.
8.30 Cravatele roșii.
9.45 Viața satului.
11.00 Emisiune în limba maghiară.
12.30 De strajă patriei.
13.00 Album duminical.
18.10 Film serial pentru tineret: „Pierduți în spațiu". Episodul XXII — „Planeta fantomă".
18.55 Avanpremiera.
19.00 Vetre folclorice. Valea Jiului.
19.20 1001 de seri.
19.30 Telejurnal ● Săptămîna politică internă și internațională în imagini.
20.15 Preferințele dumneavoastră. Spectacol organizat de Televiziunea română, în colaborare cu Consiliul sindicatelor din sectorul 3 — București, pentru muncitorii fruntași de pe platforma industrială „23 August".
22.00 Imagini ateniene.
22.15 Telejurnal.
22.30 Hochei pe gheață. România — Italia. (Campionatul mondial — grupa B). Înregistrare de la Graz.

PROGRAMUL II

11.00—13.00 Concertul Orchestrei simfonice a Filarmonicii „George Enescu". Dirijor Edgar Doneux (Belgia). Solist Ion Voicu. În pauză: Viața muzicală în actualitate.
20.15 Eroi îndrăgiți de copii. Istețul Iepuriliă.
20.45 Caleidoscop cultural-artistic.
21.05 Studioul muzical. Serenada la Sans-Souci.
21.45 Telex tehnico-științific.
22.05 Film serial „Mannix" (reluare).

1 . Redacția și administrația, str. Brezoianu nr. 23—25 Centrala telefonică: 37 27 77. Secția serisori și biroul juridic: 37 27 73 Publicitatea, str. 13 Decembrie 20, blocul 8, telefon 14 15 16. Cititorii din străinătate pot face abonamente adresîndu-se întreprinderii „ROMPRESFILATELIA" — Serviciul Import-Export Presă — București — calea Griviței nr. 64—66, P.O.B. 2 001, 40 164

Biblioteca munic. [illegible] Tîrgu-Mureș

PROLETARI DIN TOATE ȚĂRILE, UNIȚI-VĂ!

INFORMAȚIA Bucureștiului

ZIAR AL COMITETULUI MUNICIPAL BUCUREȘTI AL P.C.R. ȘI AL CONSILIULUI POPULAR AL MUNICIPIULUI BUCUREȘTI

Anul — XX Nr. 6087 | 4 PAGINI 30 BANI | Luni 26 martie 1973

Zi de zi, la nivelul sarcinilor maximale!

Asimilarea și modernizarea tehnologiilor și produselor noi

În scopul creșterii continue a eficienței economice, Comitetul municipal de partid a inițiat, încă de anul trecut, o amplă acțiune, menită să stimuleze preocupările organizațiilor de partid, ale conducerilor întreprinderilor, pentru accelerarea ritmului de modernizare, diversificare, concepere și asimilare a produselor noi, pentru optimizarea proceselor de însușire a tehnologiilor moderne. O deosebită însemnătate practică a avut constituirea, în lumina Indicațiilor Plenarei C.C. al P.C.R. din noiembrie 1972, în fiecare unitate productivă, a unor comisii de asimilare și modernizare a tehnologiilor, a produselor noi, înființarea, în cadrul institutelor de cercetări și proiectări, a unor grupe de concepție, profilate pe specificul unor tehnologii sau produse noi. Redacția ziarului nostru își propune să releve unele aspecte ale activității amintitelor organisme de lucru.

Schimbul de experiență al „Informației"

La schimbul de experiență de azi iau parte: **VALERIU TEODORESCU, șeful comisiei pentru produse noi din întreprinderea „Electronica", ing. VALENTIN CĂLINESCU, șef proiect la Institutul de proiectări pentru uzine și instalații din industria construcțiilor de mașini grele, și ing. SERGIU TEODORESCU, membru al comisiei tehnico-economice a Institutului de proiectări pentru industria ușoară.**

V. T.: Între cele 57 unități care au fost analizate de colectivele comisiei economice a Comitetului municipal de partid, s-a aflat și „Electronica". Pentru a da viață sarcinilor primite pe linia îmbunătățirii performanțelor tehnico-funcționale ale produselor, comisia de asimilări ulterior înființată — și în componența căreia au intrat cei mai buni specialiști ai noștri, oameni de mare inițiativă, indiferent dacă aparțin unui sector sau altuia — a adoptat, de la bun început, un program foarte concret de lucru, rezultat din investigarea amănunțită a activității tuturor compartimentelor noastre.

Ing. C. V.: Din cîte înțeleg ați debutat prin a materializa un studiu-diagnostic și, după ce v-ați edificat asupra „punc-

Roxana Costache-Gîndu

(Continuare în pag. a II-a)

● **Constituirea de brigăzi specializate pe produse, inițierea cursurilor de reciclare, generalizarea schimbului II și extinderea schimbului III sînt numai cîteva din măsurile pe baza cărora colectivul de la Uzina de mecanică fină a înregistrat importante depășiri ale sarcinilor de plan maximale. Bilanțul la zi consemnează încă un succes: la producția globală și marfă s-au obținut depășiri de 1 000 000 și respectiv 800 000 lei.**

CINCINALUL — în patru ani și jumătate!

FABRICA DE NASTURI ȘI MASE PLASTICE. Graficul întrecerii consemnează și aici realizarea planului de producție marfă pe primul trimestru. De asemenea, au fost asimilate și introduse în fabricație numeroase produse de larg consum.
În fotografie: Comunistul **Petre Chiva**, reglor la secția de confecționat ambalaje, verifică parametrii de funcționare ai unui utilaj.

CU PLANUL TRIMESTRIAL ÎNDEPLINIT

Aplicarea unor judicioase măsuri tehnico-organizatorice pentru utilizarea superioară a potențialului tehnic și a timpului de lucru a permis colectivelor de muncă bucureștene să asigure și în această lună condițiile necesare unui înalt randament productiv. Astfel, numeroase unități industriale raportează îndeplinirea, înainte de termen a planului de producție globală și marfă pe luna martie și primul trimestru al anului, ceea ce creează premise optime pentru îndeplinirea angajamentelor asumate în întrecere.

● Graficul întrecerii consemnează la fabrica de ulei „13 DECEMBRIE" obținerea unui însemnat succes — planul maximal la producția globală și marfă a fost îndeplinit, pe primul trimestru, înainte de termen. Hotărît să valorifice la maximum avansul cîștigat, colectivul fabricii prelimină să obțină **pînă la sfîrșitul lunii, suplimentar, o producție globală de 9,5 milioane lei și o producție marfă în valoare de 12 milioane lei.** De consemnat și un alt rezultat deosebit de important: **sarcinile de export vor fi depășite cu 1,9 milioane lei-valută.**

● Colectivul fabricii „EPRUBETA" a raportat îndeplinirea sarcinilor maximale ale planului de producție marfă pe primul trimestru al anului. **Pînă la finele lunii martie** se prelimină realizarea, peste prevederi, a unei producții în valoare de 200 000 lei, concretizată în importante cantități de aparatură de laborator.

Obiective ce se vor realiza cu sprijinul întreprinderilor

În realizarea unor obiective edilitar-gospodărești de larg interes obștesc, Consiliul popular al sectorului 4 se bucură de sprijinul colectivelor de muncitori, ingineri și tehnicieni din întreprinderile de pe raza sectorului. Astfel, la amenajarea arterei de legătură dintre șos. Mihai Bravu și splaiul Unirii, constructorii vor fi ajutați de muncitori de la întreprinderile „Stăruința", „Borangicul", I.P.O.P., „Crinul" și Grupul școlar de construcții. La amenajarea terenului din str. Macaralei, vor lucra colective de la uzina „Timpuri Noi", uzina „7 Noiembrie", Grupul școlar „Unirea"; la construirea bazei sportive „Victoria" vor participa muncitori de la Uzina de medicamente, întreprinderea „Macul roșu", IPROSIN, „Biofarm", „Eprubeta" etc.

În total, colectivele din întreprinderile sectorului 4 vor lucra pe 16 mari șantiere ale muncii patriotice.

Pe străzile Cpt. Grozeanu și Insulei, din sectorul 7, se află în curs de execuție lucrări de extindere a rețelei de alimentare cu apă potabilă. De remarcat că, de la începutul anului pînă în prezent, au și fost executate rețele de alimentare cu apă pe strada Cornului, precum și de canalizare (pe străzile Muncelului, Furnirului și Mihu Copilul). Aceste realizări fac parte din programul de lucrări edilitar-gospodărești, elaborat de Consiliul popular al sectorului 7 pentru anul 1973, în care sînt cuprinse, printre altele lucrări de extindere a rețelei de canalizare, pe 16 străzi, precum și a rețelei de alimentare cu apă potabilă, pe 15 străzi.

COMITETUL U.T.C. — SECTOR CONSTRUCȚII — a organizat la sfîrșitul săptămînii trecute o excursie pentru tinerii muncitori pe itinerarul Doftana, Predeal, Poiana Brașov. Cei peste 300 de participanți au vizitat Muzeul Doftana. Sîmbătă seara, excursioniștii au luat parte la o frumoasă seară cultural-distractivă, în Predeal. Duminică, s-au organizat pasionante întreceri sportive: schi și săniuțe la Poiana Brașov. (**Ion Feraru** — corespondent).

IERI azi MÎINE

Micro-casă de comenzi pentru ceferiști

La depoul Triaj București, pentru o mai bună aprovizionare a muncitorilor, — după cum ne informează tovarășul **Nicolae Duțu** — a fost înființată în incinta întreprinderii, o micro-casă de comenzi. În spațiul amenajat special pentru acest scop, cumpărătorii găsesc un bogat sortiment de produse alimentare. Pe bază de comenzi anticipate, fiecare salariat poate să-și facă cumpărăturile necesare într-un timp foarte scurt. Azi, pînă la ora 10, vînzătorii primiseră un mare număr de comenzi pe care solicitanții le vor putea ridica la terminarea programului sau la sosirea din curse. Micro-casa de comenzi funcționează în două schimburi. Într-o lună, numai cu doi lucrători, vînzările au însumat 180 000 lei.

● La Școala generală nr. 205 a avut loc o interesantă dezbatere pe tema răspunderii și influenței familiei asupra orientării școlare și profesionale a elevilor. La reușita acestei importante acțiuni, organizate de școală, și-au dat concursul părinți ai elevilor care învață în școală, prof. psiholog **Sanda Boteanu** și prof. psiholog **Gheorghe Sandu** — de la Laboratorul interșcolar de orientare școlară și profesională din sectorul 7, ing. **Maria Negulici** și ing. **Teodor Lungu** — de la Întreprinderea de piele sintetică, prof. **Mihaela Oprea**, director adj. al școlii. Discuțiile purtate au evidențiat însemnătatea colaborării permanente a familiei cu ceilalți factori educativi de specialitate în vederea integrării socioprofesionale a tinerei generații.

Elan creator, spirit partinic

Convorbire cu participanți la a IX-a Conferință a U. A. S. C. R.

Red.: Ce sentimente și idei vă animă acum, după acest eveniment politic de anvergură al vieții studențești, pe care l-a reprezentat cea de a IX-a Conferință a U.A.S.C.R.?

Andrei Lenard, redactor șef al revistei „Ing" (Institutul politehnic): Conferința a constituit un fapt de maximă importanță în viața politică a studențimii. Cuvîntarea tovarășului Nicolae Ceaușescu a reliefat încă o dată, ca în atîtea alte rînduri cînd a venit în mijlocul studenților — zile de adevărată sărbătoare pentru noi! — grija nemărginită pe care partidul o are pentru educarea revoluționară și formarea în spirit realist și practic a tineretului din amfiteatre, în concordanță cu marile răspunderi politice și sociale care îi revin. Cred că sînt în asentimentul tuturor colegilor mei spunînd că nu ne vom precupeți forțele pentru a răspunde cu fapte încrederii care ne este acordată, în toate domeniile.

Red.: Așa cum s-a arătat în mod pregnant la Conferință, schimbarea denumirii organizației studențimii în UNIUNEA ASOCIAȚIILOR STUDENȚILOR COMUNIȘTI DIN ROMÂNIA, consacră o serie de trăsături definitorii pentru tineretul nostru universitar: dragostea și devotamentul pentru partid și popor, față de patrie,

Leonard Gavriliu

(Continuare în pag. a II-a)

Locul specialiștilor:

Acolo unde se hotărăsc efectiv rezultatele producției

Transpunerea în viață a prevederilor Decretului cu privire la stabilirea normelor unitare de structură pentru unitățile economice se înscrie în actualitatea fiecărui colectiv de muncă ca unul dintre obiectivele de primă importanță pentru perfecționarea activității, în consens deplin cu exigențele unei producții moderne, de înaltă eficiență.

Discuția noastră cu tov. **Marin Sora**, secretarul comitetului de partid de la uzina „VULCAN", ne-a relevat în acest sens elemente elocvente asupra efectelor deosebit de favorabile pe care, pe întreg fluxul conducere - organizare - concepție - producție, le au în marea uzină bucureșteană apropierea funcțiilor de conducere de locul unde se hotărăsc nemijlocit rezultatele muncii — ateliere și secții, sectoare de proiectare și cercetare —, raționalizarea utilizării cadrelor de specialitate.

— Merită relevat faptul că prin forma organizatorică adoptată — ne spune tov. Marin Sora — se răspunde unor nevoi stringente ale producției. Existența unor verigi intermediare, verigi constituite de multe ori în mod subiectiv, frîna buna desfășurare a procesului de fabricație, informațiile transmise organelor de conducere soseau cu întîrziere, fapt ce nu permitea adoptarea operativă a deciziilor. Pe de altă parte, potențialul tehnic de concepție era dispersat în numeroase servicii, ceea ce diminua substanțial capacitatea de creație a acestuia.

— Sub acest ultim aspect cum s-a acționat?

— Toate sectoarele de concepție ale uzinei — serviciile constructor șef I, constructor șef II, metalurg șef, pregătire tehnică, sudor șef ș.a. — au fost concentrate într-unul singur. S-a format astfel, un puternic atelier de proiectare tehnologică și autoutilare în care au fost încadrați specialiști cu o bogată experiență. S-a avut, totodată, în vedere realizarea unui raport optim între ingineri și tehnicieni.

Prin crearea acestui atelier munca de concepție va înregistra un substanțial salt calitativ. O asemenea măsură se impune, cu atît mai mult, cu cît uzina noastră urmează să asimileze în actualul cincinal o serie de utilaje energetice de înaltă tehnicitate. Numai în acest an peste 65 la sută din producția realizată va trebui să fie formată din produse noi și modernizate. Este lesne de înțeles că înfăptuirea acestei sarcini solicită o mare contribuție din partea sectorului de concepție, care trebuie să elaboreze soluții tehnico-constructive cît mai eficiente. asi-

Aurel Pavlovici

(Continuare în pag. a III-a)

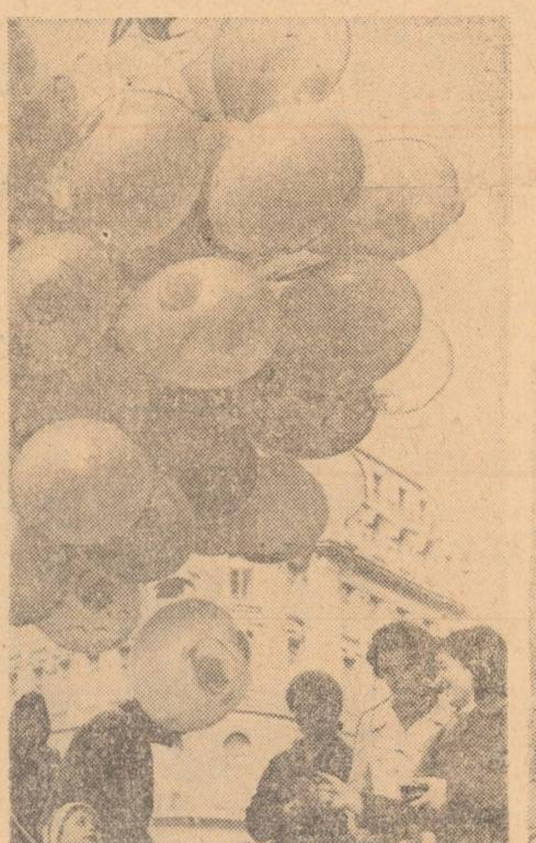

Baloane — bucuria copiilor

Duminică bucureșteană

La ora 10,30 pe șoseaua București — Ploiești

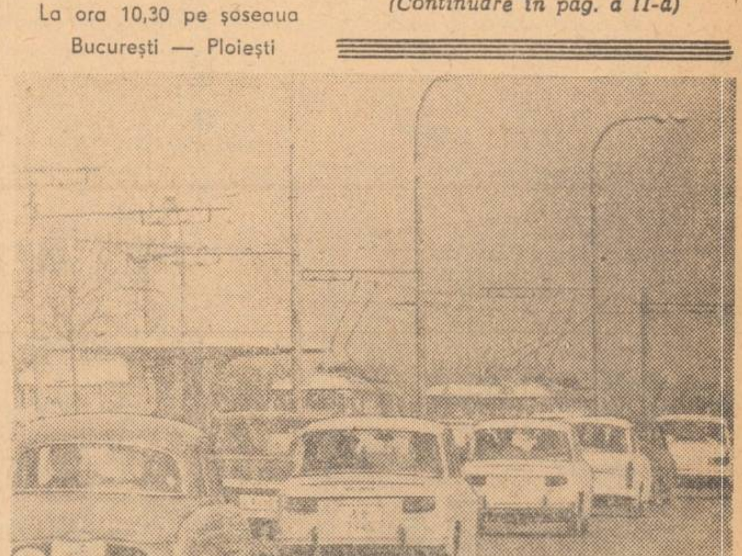

Parcul „Dr. Petru Groza". Un grup de elevi oferă un exemplu de hărnicie gospodărească.

ORAȘUL NOSTRU — CÎT MAI FRUMOS, CÎT MAI ÎNGRIJIT

Nu așteptați invitații la acțiunile gospodărești

● Un imperativ pe agenda fiecărui cetățean: **ținuta de primăvară a imobilelor, curților, străzilor, spațiilor verzi, locurilor de joacă pentru copii.** ● **Poftiți în circumscripție, tovarășe deputat!** ● **Tonusul activității întreprinderilor de specialitate a scăzut oare?**

Sute de mii de locuitori ai orașului, după acțiunile energice privind înlăturarea urmărilor căderilor masive de zăpadă, au deschis, încă de duminica trecută, porțile primăverii. Acum, accentul cade cu precădere pe intensificarea acțiunilor de curățenie care, din păcate, sînt rămase în urmă. Ședința de lucru convocată azi dimineață la C.P.M.B. și-a propus tocmai stabilirea unor măsuri care să urgenteze aceste acțiuni. Lucrătorii I.S.B. au sarcini precise: să lucreze în trei schimburi; toate utilajele au și fost repartizate pe sectoare; echipele de măturători au fost grupate pe străzi.

Repararea drumurilor e, în continuare, la ordinea zilei, ca de altfel și a marcajelor de circulație.

Vehiculele, îndeosebi ale I.T.B., trebuie să îmbrace și ele, cît mai curînd, haină nouă, curată.

De asemenea, comerțul are datoria de a-și amenaja și înfrumuseța vitrinele, ca și spațiile din preajma unităților. Se va trece imediat la

(Continuare în pag. a III-a)

Pe ici, pe colo, la acțiunile gospodărești au fost prezente și mijloacele unităților responsabile de curățenia orașului. Mai puțin au fost prezenți însă deputații, comisiile permanente, cetățenii...

INSTITUTUL METEOROLOGIC COMUNICĂ: Azi, la ora 8, în București, temperatura aerului a fost de 3 grade. Maxima de ieri în aer a fost de 17 grade, iar minima din cursul nopții de 2 grade.
Timpul probabil de mîine: Vremea se va menține călduroasă cu cerul variabil. Vînt moderat din sud-est. Temperatura minimă va oscila între 2—4 grade, iar maxima între 14—16 grade.

SUPRAFAȚA COMERCIALĂ CREȘTE. CUM SÎNT FOLOSITE SPAȚIILE EXISTENTE?

An de an, în Capitală au fost realizate numeroase spații comerciale noi. În 1972, spre exemplu, s-au construit diverse tipuri de magazine, însumînd aproape 16 000 mp. Pentru acest an — aflăm de la Direcția generală comercială — s-a preconizat construirea altor spații comerciale care totalizează aproximativ 22 000 mp. Totodată a continuat și acțiunea de reintegrare în circuitul comercial a vechilor vaduri, utilizate în alte scopuri. Pînă la sfîrșitul anului trecut, în Capitală se recuperase o suprafață comercială însumînd aproape 35 000 mp, adică echivalentul construcțiilor comerciale realizate în cincinalul anterior. Acțiunea este prefigurată să continue și în viitor. În 1973, de pildă, cu sprijinul consiliilor populare ale sectoarelor vor intra în circuitul comercial magazine totalizînd circa 7 500 mp. În Capitală, funcționează, după cum se știe, cîteva mii de magazine aparținînd comerțului alimentar, nealimentar și de alimentație publică. Se pune întrebarea: **actualele suprafețe comerciale sînt utilizate oare la nivelul posibilităților? Există modalități de a optimiza deservirea cumpărătorilor?**

Peste 70 la sută dintre magazinele comerțului alimentar funcționează, în prezent, în două schimburi. Dar, după cum evidențiază un recent studiu al Institutului de cercetări comerciale, chiar în cadrul acestui dublu program afluența cumpărătorilor cunoaște variații foarte mari. În anumite ore ea atinge un nivel maxim. În acest context un rol deosebit de important îl are întocmirea judi-

Romeo Groapă

(Continuare în pag. a IV-a)

Apropo de...

Nevoia de verdeață

DAN MUTAȘCU

MOTO
„Prețuirea florilor și a ierbii s-a născut în om odată cu poezia iubirii"
(Cartea ceaiului)

Acum, chiar în aceste zile de după echinocțiu, cînd iarna, care ne-a rezervat, anul acesta, atîtea necazuri, răbufnind absurd, arctic, ilogic, se retrage rapid din fața promptitudinii și solidarității noastre, ca și

(Continuare în pag. a II-a)

INFORMAȚIA Pe tot globul

Operație la 18 grade

La spitalul de copii „Wyler" din Chicago a fost adus, în stare gravă, Oliver Clark, în vîrstă de un an: suferea de o infecție la plămîni. Ceea ce îngrijora, însă, mai mult pe medici era o malformație congenitală a inimii micului pacient: un orificiu în peretele dintre cei doi ventriculi, din cauza căruia sîngele încărcat cu produse de dezasimilare, venit din corp, se întîlnea cu sîngele oxigenat, sosit

S. Gl.

(Continuare în pag. a III-a)

80

INFORMAȚIA artă • literatură

Pe afișul caselor de cultură

La invitația adresată caselor de cultură de a ne ține săptămînal la curent cu activitățile lor, am primit doar programele respectivelor instituții din sectoarele 1 și 5. Spicuim din cuprinsul programelor:

CASA DE CULTURĂ A SECTORULUI 1. **Marți, ora 18.** În cadrul lectoratului „Materie, mișcare, viață, în gîndirea românească", Mayer Rudolf, cercetător principal la Muzeul „Antipa", va vorbi despre viața și activitatea omului de știință Grigore Antipa. **Miercuri, ora 18** — Universitatea populară, cursul de istorie a muzicii: lecția „Max Reger și neoclasicismul muzical", prezentată de prof. univ. Mircea Brucăr. Urmează un microrecital al pianistei Irina Lăzărescu. **Joi, ora 19.** — Cenaclul literar „Tudor Vianu". **Simbătă, ora 18.** — Activitate de club: **vizionare TV**, jocuri de șah, remy.

CASA DE CULTURĂ A SECTORULUI 5. **Luni, ora 20.** Cenaclul literar „George Bacovia" — ședință de lucru. Lecturi: Valeriu Pantazi — versuri, Ștefan Octavian — proză. **Marți, ora 19.** — Călătorii geografice — „Arhipelaguri asiatice, itinerar prin Japonia și Indonezia". Prezintă asistent univ. Adrian Cioacă. Proiecții de diapozitive tematice. **Miercuri, ora 15,30.** — O brigadă științifică răspunde la întrebările lucrătorilor din cadrul unității de amenajare a spațiilor verzi din sector. **Joi, ora 19.** — Noutăți medicale — „Bolile cardio-vasculare" (cauze, prevenire și combatere) Prezintă dr. Gheorghe Bunghez. Proiecții de diapozitive tematice. „Întîlnire cu opereta" program susținut de formația de canto clasic a casei de cultură.

Evenimentul cinematografic

● **Iakov Bogomolov** — producție a studiourilor sovietice. Scenariul și regia, Abram Room; imaginea L. Krainenkov; muzica: A. N. Skriabin. Adaptare cinematografică a unei piese de Maxim Gorki, filmul cineaștilor sovietici se constituie — dincolo de povestea „sentimentală" pe care-o înglobează — ca o dezbatere asupra creației și a muncii. Din distribuție: Igor Kvasa, Anastasia Vertinskaia, Aleksandr Kaliaghin, Boris Ivanov, Nina Șatkala, Valentin Smiritski, Irina Varlei.

● **Salvarea** — film polonez, cu Zbigniew Zapasiewicz, Maja Komorowska, Aleksander Bardini, Kazimierz Dejunowicz, Jan Englert, în rolurile principale. Scenariul și regia sînt semnate de Edward Zebrowski. Imaginea: Jan Hesse. Muzica: Andrzej Korzynski.

● **Atentatul**, producție a studiourilor franceze. Pelicula este în mare parte o reconstituire a cazului Ben Barka, revoluționar marocan asasinat în urma unui odios complot. O distribuție prestigioasă: Jean Louis Trintignant, Michel Piccoli, Gian Maria Volonté, Jean Seberg, François Périer, Philippe Noiret, Michel Bouquet. Scenariul: Ben Barzman și Basilio Franchina. Regia: Y. Boisset. Adaptare și dialoguri: Jorge Semprun. Imaginea: Riccardo Aronovitch. Muzica: Ennio Morricone.

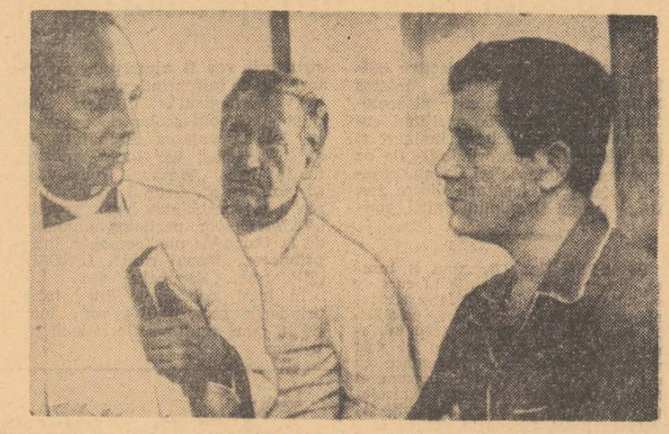

Imagine din filmul „Salvarea"

Avizier muzical

● **CONCERT SIMFONIC STUDENȚESC**

Un concert susținut de studenți ai Conservatorului „Ciprian Porumbescu". Dirijorul Radu Chișu va prezenta, cu orchestra simfonică, lucrări de Mozart, Victor Bruns și Prokofiev (marți, ora 20, la sala Enescu a Conservatorului).

● **COMORI ALE BAROCULUI MUZICAL**

O nouă ediție a ciclului lansat de Filarmonică în această stagiune programează o lucrare clasică, veritabilă comoară a genului: „Arta fugii" de Bach, în interpretarea Orchestrei de cameră a Filarmonicii, condusă de Avy Abramovici (miercuri, ora 20).

● **UN OBOIST LA PUPITRUL DIRIJORAL**

Petre Botocan, oboist în Orchestra simfonică a Radioteleviziunii, debutează la pupitrul dirijoral cu prilejul unui concert susținut de „soliști și orchestra de cameră a Orchestrei simfonice a Radioteleviziunii". O primă audiție („Preludii", de George Draga) și cîteva lucrări cunoscute (de Mozart, Haydn, Vivaldi) vor fi susținute de orchestră și de către soliștii Ștefan Korodi (clarinet), Iancu Văduva (trompetă) și Wolfgang Güttler (contrabas) (joi, ora 20, la studioul din str. Nuferilor).

● **THERÈSE DUSSAUT (FRANȚA) ÎN SIMFONICUL FILARMONICII**

Concertul simfonic din această săptămînă al Filarmonicii prezintă pe Mihai Brediceanu la pupitrul dirijoral într-un program care are ca invitată pe pianista franceză Thérèse Dussaut (Concert pentru pian în Sol major de Ravel). Un al doilea punct de atracție — o primă audiție de Aurel Stroe: Canto II.

Avancronică T.V.

În prima zi a săptămînii, micul ecran găzduiește unele emisiuni de larg interes cetățenesc și cultural. Spicuim din programul de azi:

● „CĂMINUL", în deplasare la Arad, se adresează de data aceasta, în egală măsură, părinților („Răsfățatul"), cumpărătorilor („Noutăți ale industriei locale și inițiative comerciale"), gospodinelor („Rețeta specialistului") și... tuturor telespectatorilor (reportajul „Primăvara la Sîntana")

● „SCENA" — emisiune de critică și actualitate teatrală închină ediția sa de azi „Zilei mondiale a teatrului". Mesajul dedicat acestui eveniment — aflat la cea de-a 12-a ediție — este prezentat de către cunoscutul regizor italian Luchino Visconti.

● Cîntecul acestei săptămîni vă este binecunoscut: „În România" de George Grigoriu, lansat cu cîțiva ani în urmă și situat constant în primele locuri în clasamentele de preferințe ale melomanilor, grație liniei sale melodice precum și unui text inspirat. Interpreții săi: Jeanina Matei (azi) și Ion Bănică, Trio Grigoriu, Eva Kiss, Doina Spătaru, George Enache (în celelalte zile).

● ANCHETA SĂPTĂMÎNII („Cît ne costă lipsa de răspundere", de Galina Enișteanu) și cel de-al doilea episod al romanului foileton („Aratul") vor preceda noua ediție a revistei literar-artistice TV. Un interviu cu Paul Everac, despre „public, ca instanță morală"; un autograf liric semnat de poetul Ioan Alexandru, o serie de puncte de vedere asupra „Metaforei sculpturii moderne", emise de Ovidiu Maitec, precum și o anchetă în cadrul căreia Naționalul bucureștean dialoghează cu spectatorii săi — sînt cîteva dintre reperele acestei emisiuni.

● În cadrul manifestărilor **dedicate aniversării a 100 de ani de la nașterea artistului Gheorghe Petrașcu, mîine,** ora 18, la **Muzeul de artă al Republicii, se** va desfășura simpozionul **„Evocări — Gheorghe Petrașcu".** Vor participa: artiștii plastici **Lucia Demetriade-Bălăcescu și Gheorghe Vinătoru,** criticul de artă **Ștefan Nenițescu și Doina Schobel,** muzeograf. Cu acest prilej va avea loc proiecția filmului **„Gh. Petrașcu",** realizat la Studioul „Al. Sahia" (scenariul și regia Nina Behar, imaginea: Doru Segall) — o incursiune în creația acestui subtil colorist care a fost Petrașcu.

● **„Arhivele noastre sînt mai bogate decît se credea și decît se crede poate"** — spunea cîndva **Dimitrie Onciul.** Un adevăr de care ne convingem tot mai mult azi prin activitatea Muzeului **Arhivelor statului care organizează mîine,** ora 11 **(în sala de conferințe din str. Arhivelor nr. 2, o evocare, cu prilejul împlinirii a 150 de ani de la nașterea lui C. D. Aricescu (1825 — 1886) și 50 de ani de la moartea lui D. Onciul (1856 — 1923).**

● În ciclul **„Actualitatea în arhitectură și urbanism", conf. univ. dr. arh. Alexandru Budișteanu** susține **azi,** ora 18, la sala **Dalles,** tema **„Africa: arhitectură modernă și urbanism".** Expunerea va fi însoțită de proiecții de diapozitive și de un program de filme documentare.

● **„Estetica publicității și reclamei comerciale"** — este subiectul expunerii **dr. Iulian Rațiu,** în cadrul **Universității populare București — azi,** ora 17,30, **în sala din str. Biserica Amzei nr. 7.**

● **Galeriile de artă din Piața Cosmonauților** nr. 7 găzduiesc expoziția de pictură pe sticlă **Timotei Tohăneanu** (din Simbăta de Sus — Brașov), reunind un număr de aproape 45 de lucrări: peisaje, monumente istorice, portrete („Mihai Viteazul", „Ștefan cel Mare" „Alexandru Ioan Cuza", „Poetul G. Coșbuc"), compoziții („Junii Brașovului" — unul dintre renumitele obiceiuri folclorice din această zonă).

● **O inedită expoziție se va deschide mîine,** ora 11 **la Muzeul de istorie al municipiului: „Vechiul București în cărți poștale ilustrate".** Vor fi expuse 500 de ilustrate datînd de la sfîrșitul veacului al XIX-lea, pînă către jumătatea secolului XX.

● **La Liceul „Zoia Kosmodemianskaia"** va avea loc **azi,** ora 18,30, o seară comemorativă **Ioan Serghie,** cu prilejul **împlinirii a 80 de ani de la nașterea sculptorului.** Vor participa: criticul de artă Marin Mihalache, pictorul Ion Nițescu, prof. Constantin Turtureanu și Stela Serghie. În continuare, va fi prezentat un program artistic susținut de artiști ai Operei române.

Interviuri... plastice

O frumoasă inițiativă a Secției de popularizare, studii și documentare a Muzeului de artă al Republicii: întocmirea unei fonoteci de interviuri care, alături de celelalte manifestări (lecții, conferințe, vizite ghidate, seri muzeal-artistice etc.), constituie o modalitate inedită de comunicare cu publicul. În prezent, inventarul înregistrărilor pe benzi de magnetofon cuprinde un număr de 29 de artiști, între care Octavian Angheluță, Sabin Bălașa, Ion Bițan, Marius Bunescu, Henri Catargi, Schweitzer-Cumpănă, Micaela Eleutheriade, Elena Greculesi, Vasile Grigore, Dumitru Gheață, Ion Jalea, Ioana Kasargian, Constantin Lucaci, M. H. Maxy, Constantin Piliuță, Ion Sălișteanu, Cecilia Cuțescu-Storck, Marcel Iancu, Magdalena Rădulescu, Georgeta Arămescu-Anderson. Interviurile — puse la dispoziția publicului și a specialiștilor — sînt însoțite de transcrierea lor și de fotografii ce reproduc lucrările la care se referă autorii în comentariile respective. Dincolo de utilitatea imediată a acestui dialog cu artiștii expozanți, inițiativa are o valoare documentară incontestabilă, dăruind posterității o mărturie vie — dacă se poate spune așa — despre arta românească a celei de-a doua jumătăți a secolului XX.

UN INSTANTANEU plin de candoare... Dialogul micilor vizitatoare a avut loc cu prilejul vernisajului expoziției de pictură **Lucica Dumitrașcu - Leontescu** (holul Universității populare București), în care sînt expuse o suită de tablouri cu flori și cîteva expresive portrete de copii. Subiectul acestui dialog „cristalin" nu este greu de bănuit: recunoscîndu-și chipul într-unul din tablouri, micuța Raluca îi povestește prietenei sale „aventura" acestui portret, cum „tovarășa educatoare a desenat-o fără ca ea să știe nimic și cum..." Dar cine nu-i va fi povestit, mai ales că este primul ei portret...

Piese inedite la Muzeul Căilor Ferate

Muzeul numără printre noile sale exponate prima locomotivă Diesel care a circulat la noi în țară — din anul 1938 — ca și o locomotivă electrică cu acumulatori AEG din 1908, ce a funcționat la silozul din portul Constanța. Este în curs de pregătire o expoziție (cu prilejul împlinirii a 25 de ani de activitate a Centrului de documentare și publicații tehnice al Ministerului Transporturilor și Telecomunicațiilor — în luna iulie). Au fost amenajate două vitrine memoriale — una dedicată inginerului Anghel Saligny și alta unuia dintre inventatorii sistemului de telefonie multiplă — Augustin Maior, vitrine ce cuprind fotografii și documente inedite.

Final din spectacolul de revistă „Jos pălăria", recenta premieră a Teatrului satiric-muzical „C. Tănase"

● Vocea de aur a lui George Vraca va putea fi ascultată joi, la radio, în „Don Carlos" de Schiller (adaptarea radiofonică de Alexandru Philippide). Alături de Vraca — Constantin Codrescu, Nicolae Brancomir, Aurel Rogalschi, Gina Petrini, Tanți Cocea, Gh. Ciprian. Regia artistică, Mihai Zirra.

● Toma Caragiu, Octavian Cotescu, Ștefan Bănică, Violeta Andrei, Mariela Petrescu, Mihaela Juvara repetă la Teatrul Bulandra, în regia lui Valeriu Moisescu, piesa „Casa de mode" de Teodor Mănescu. Decorurile sînt semnate de Dan Jitianu și costumele de Doris Jurgea.

REFLECTOR

● La Münchner Kammerspiele va avea loc premiera piesei „Macbeth" de Eugen Ionescu în regia și decorurile lui Liviu Ciulei (costumele — Radu Boruzescu).

● Alexandru Mirodan prezintă o nouă premieră la teatrul radiofonic: „Un proces posibil", în regia artistică a lui Dan Bucan. În distribuție: Ion Marinescu, Costel Constantin, Constantin Diplan, Cornel Elefterescu, Gheorghe Papanicola.

● Regizorul David Esrig repetă la Teatrul Național piesa lui Antonio Mattiuzzi, „Trei frați gemeni venețieni". În fruntea distribuției, în triplu rol, Marin Moraru. Alături de el, Silvia Popovici, Ilinca Tomoroveanu, Ileana Stana Ionescu, Simona Bondoc, G. Dinică, Damian Crișmaru, Ovidiu Schumacher, Ovidiu Moldovan. Scenografia, I. Popescu-Udrițe.

● În Brazilia (la Rio de Janeiro, Sao Paulo și Brasilia) a rulat cu succes filmul românesc „Mihai Viteazul".

● Cu începere de la 15 iulie, publicul bucureștean va urmări în sala Comedia a Teatrului Național „Luna comediei" 30 de zile, 30 de spectacole.

● Piesa „Mitică Popescu" de Camil Petrescu se repetă la Teatrul „Ion Vasilescu", în regia Olimpiei Arghir. Rolul titular va fi interpretat, alternativ, de Ștefan și George Bănică.

● Cinematograful „Studio 2 000" din Haga (Olanda) a consacrat o săptămînă cinematografiei românești, prezentînd filmele „Mihai Viteazul", „Felix și Otilia", „Amintiri bucureștene", „Cu mîinile curate".

● Richard Oschanitzki pregătește un disc cu Aura Urziceanu. Discul va cuprinde muzică de jaz, pop, prelucrări din Bach și Paganini.

● Studioul „Al. Sahia" și Studioul de știință popularizată din Sofia au realizat, în coproducție, trei filme de știință popularizată: „Teracote antice", „Orașe antice" și „Pescarii".

I. Golea

Asimilarea și modernizarea tehnologiilor și produselor noi

(Urmare din pag. I)

telor nevralgice", ați aplicat un tratament adecvat. Dar, mă întreb, nu v-ați limitat astfel la unele optimizări ale procesului de fabricație pierzînd perspectiva produselor noi?

V. T.: Din acest studiu-diagnostic (îmi place expresia...) comisia a dedus **obiective.** Prin urmare, am tras concluzii asupra unor necesități ale uzinei — pe plan de concepție, proiectare, producție, le-am confruntat cu programele compartimentului de concepție uzinal, cu informațiile primite cu privire la evoluția industriei electronice pe plan mondial și abia apoi am fixat tematicile. Ele vizează, dacă e vorba despre etapa imediată, modernizări estetice, introducerea maselor plastice metalizate, realizarea unor noi scheme electrice, mai rentabile, simplificarea tehnologiei de asamblare și montaj, introducerea unei noi tehnologii, cum sînt cea a plantării „din mers" a pieselor pe bandă, a tunderii automate și cositoririi flowselder (lipire în flux). Dacă ne referim la o perspectivă mai îndepărtată, studiile își propun realizarea radioreceptoarelor cu circuite integrate, stereofonice, a receptoarelor de televiziune color și obținerea unor televizoare cu ultra înaltă frecvență. Prin urmare, în nici un moment nu am pierdut din vedere această coordonată fundamentală. Materialul faptic al uzinei, ne-a ajutat **să grefăm corect și oportun** programul de inovări pe organismul întreprinderii; să îmbinăm armonios cerințele dezvoltării fabricii cu evoluția electronicii contemporane.

Ing. C. V.: Reflectînd asupra a tot ceea ce a expus colegul nostru de la „Electronica" mă întreb, totuși, dacă această comisie nu dublează niște servicii deja existente. Nu îndeplinim cumva sarcinile altora, care nu-și fac datoria conștiincios?

V. T.: Nu subscriu acestui punct de vedere. Comisia este deopotrivă un organ operativ și de control, „expertul" întreprinderii și catalizatorul acțiunilor de modernizare.

Ceea ce a lipsit pînă în prezent activității noastre — și tocmai de aceea, în unele cazuri, inovarea nu a ținut întotdeauna pasul ritmului înnoirilor producției mondiale — a fost tocmai concentrarea acestor preocupări în mîna unui singur responsabil.

Comisia de la „Electronica" a făcut **sinteza** tuturor propunerilor, inventarul tuturor surselor de inovare și, **ca expert tehnic,** a optat pentru o anume tematică, departajînd și problemele, în funcție de perspectiva lor. **Ca organism coordonator,** apoi, a distribuit sarcini exacte secțiilor angrenate în materializarea acestor obiective. (Și, deseori, pentru traducerea în fapt a unui program e necesar aportul mai multor secții, chiar institute de cercetări sau catedre universitare — crearea a două microlinii de fabricație pentru receptoare portabile făcînd-o, de pildă în colaborare cu Institutul politehnic București). Ea urmărește modul în care fiecare partener se achită de obligațiile ce-i revin. În sfîrșit, tot în calitate de **organ de control,** comisia veghează asupra bunului mers al întregului angrenaj de inovare.

Ing. S.T.: Măsurile preconizate pe linia însușirii de tehnologii moderne au găsit, în cazul Institutului de proiectări pentru industria ușoară, un teren fertil, întrucît o structurare anterioară efectuată polarizase pe specialiștii unității noastre în jurul unor nuclee bine definite. Fiind, așadar, **organizați în colective de specialitate tehnologică,** cu profil riguros determinat — filaturi, țesătorii, finisaje, sticlărie etc. — noi am experimentat într-un anume fel formula recomandată de comisia economică a Comitetului municipal de partid.

Rep.: Și ne puteți vorbi despre consecințele economice ale aplicării ei?

Ing. S.T.: Datorită faptului că aria preocupărilor unui specialist a fost judicios delimitată — prin încredințarea rezolvării unor studii și proiecte dintr-un singur domeniu — membrii colectivelor și-au putut aprofunda pregătirea tehnică, căpătînd, totodată, deprinderile de a se informa sistematic asupra noutăților apărute pe plan mondial, în sectorul lor. Pe de altă parte, formîndu-și relații stabile cu secțiile institutelor de cercetări ale M.I.U., tehnologii au devenit primii cunoscători ai celor mai recente performanțe obținute în țară. Toate acestea s-au răsfrînt nemijlocit **asupra calității lucrărilor.** Avînd acest fond documentar consolidat, autorii proiectelor pornesc în căutarea soluțiilor de **nivelul tehnologiilor de vîrf** — fapt ce constituie garanția unor elaborări superioare. (Multe din soluțiile noastre tehnice au devenit invenții). Termenele ciclului cercetare-proiectare-producție **s-au redus simțitor,** deoarece proiectarea realizează sinteza între rezultatele cercetării și necesitățile producției. Însăși durata executării proiectelor s-a scurtat, productivitatea muncii crescînd cu peste 30 la sută. Iată, de pildă, înlocuirea stofei țesute prin stofă tricotată s-a produs într-un timp record, permițînd F.C.T.B. să reducă prețul de cost al produsului cu 20 la sută (ridicîndu-i concomitent indicele de calitate). În domeniul maselor plastice am introdus deja noi tehnologii destinate fabricării foliilor calandrate dure, pentru ambalaje vacuumate — **obținînd o economie anuală de 10 000 tone celuloză.** Pentru perspectivă studiem, în colaborare cu institutele de cercetări departamentale, tehnologia fabricării sticlei optice și semioptice — vizînd reducerea importurilor cu 60 la sută; vom elabora noi tehnologii de filare, țesere finisare, permițînd astfel extinderea utilizării fibrelor chimice produse în țară și, în consecință, reducerea cu o treime a importului de bumbac.

Rep.: Aproximativ cu o lună în urmă, ați înființat, totuși, o comisie pentru tehnologii noi. Ce atribuții specifice îi conferiți?

Ing. S.T.: Spre deosebire de alte institute, în cazul nostru, comisia are mai puține sarcini tematico-organizatorice, **predominante fiind atribuțiile de coordonare și control.**

Ing. C. V.: Și Institutul de proiectări uzine și instalații pentru industria construcțiilor de mașini grele lucrează în colective specializate pe grupe de produse (cum sînt cele de construcții navale, fabricarea de autoturisme, uzine pentru utilaj chimic ș.a.m.d.) sau diferențiate sub aspectul seriei de fabricație (mică, mijlocie, mare). N-avem, însă, o comisie constituită anume pentru a dirija procesul inovării tehnice: la noi acest rol îl joacă comisia tehnico-economică. Urmează să reflectez asupra experienței colegilor din I.P.I.U. și „Electronica", căci rezultatele obținute o impun. Neîndoios, folosind în acest sens și concluziile mesei noastre rotunde, trebuie să ne preocupăm îndeaproape de perfecționarea activității privind asimilarea noilor produse și tehnologii.

Dincolo de aspectul particular al experiențelor proprii, dezbaterea noastră a relevat că — neoprindu-se la stadiul planurilor și al fixării obiectivelor — comisiile de asimilare și modernizare a produselor și tehnologiilor au reușit să antreneze efectiv în acest proces cele mai puternice forțe ale uzinelor și institutelor. Se impune, așadar, generalizarea acestei bune experiențe, transformarea tuturor comisiilor de profil în pîrghii de bază ale desăvîrșirii progresului tehnic.

Elan creator, spirit partinic

(Urmare din pag. I)

față de idealurile comuniste. Ce ecou a trezit în inimile dumneavoastră noua denumire?

Aurel Theodor Costea, anul II, Facultatea de metalurgie: Schimbarea denumirii organizației noastre mă impresionează cu atît mai adînc cu cît ea vine la cîteva luni după primirea mea în rîndurile comuniștilor, iar înalta considerație pe care cel mai iubit fiu al poporului nostru, tovarășul Nicolae Ceaușescu, o are pentru puterea de muncă și elanul revoluționar al studenților reprezintă un imbold puternic pe drumul pe care mergem — acela al realizării integrale a politicii clarvăzătoare a partidului.

Constanța Hodivoianu, anul I, Facultatea de chimie industrială: Schimbarea denumirii organizației noastre, în sensul că ea exprimă în mod nemijlocit caracterul său revoluționar, comunist, cred că pe de altă parte semnifică necesitatea de a spori și de a perfecționa activitatea de educație comunistă a tuturor membrilor asociațiilor. Vom acționa cu toată fermitatea pentru transpunerea în viață a principiilor și normelor vieții și muncii comuniștilor, ale eticii și echității socialiste, pentru perfecționarea continuă a trăsăturilor moral-politice ale studențimii.

Red.: Ce rezonanță a avut în conștiința dumneavoastră vibrantul mesaj adresat studențimii de către secretarul general al partidului, cu privire la datoria de a participa cu toată fermitatea la realizarea unificării învățămîntului cu cercetarea științifică și cu producția?

A.T.C.: Acest mesaj al conducerii partidului va pune în mișcare întreaga noastră energie creatoare, pentru că realizînd integrarea, aducem o contribuție de seamă la edificarea societății socialiste multilateral dezvoltate.

A. L.: Trebuie să mergem pînă la capăt în definitivarea modalităților integrării dincolo de orice formalism și inerție.

Ana-Maria Racliș, anul III I.A.T.C.: Problema integrării învățămînt — cercetare — producție reprezintă o coordonată principală a întregii vieți universitare, deci și a noastră, cei de la teatru și cinematografie. Desigur, este de subliniat faptul că produsul muncii mele și a colegilor mei nu se poate evalua în date contabile, sau statistice dar, în schimb, el se poate evalua prin contribuția adusă la formarea omului de tip nou, comunist, prin realizarea unor spectacole de înaltă ținută artistică și de certă eficiență educativă.

Emilia Terpo, anul II, Facultatea de îmbunătățiri funciare (I.A.N.B.): Eu aș sublinia faptul că nu este suficient ca la terminarea facultății să fim numai buni specialiști, ci să avem și o solidă formare ca cetățeni ai unei țări socialiste, să stăpînim marxism-leninismul, baza concepției comuniste despre lume și viață.

Ladislau Nagy, anul IV, Facultatea de calcul economic și cibernetică (A.S.E.): Ca membri ai unui detașament activ al tineretii generații, care înțelege că pregătirea pentru muncă și viață este un act de mare responsabilitate politico-socială, vom face totul spre a urma îndemnul secretarului general al partidului spre a ne însuși temeinic știința contemporană, tehnica avansată, pentru a ne integra cu maximum de eficiență în producția de bunuri materiale și culturale, unde este necesar să ne situăm din prima zi la cotele cele mai înalte ale randamentului.

● Cu prilejul sărbătorii naționale a Greciei, Institutul român pentru relațiile culturale cu străinătatea va organiza — mîine, ora 19, la Casa de cultură din str. Mihai Eminescu nr. 8 — o seară culturală. În cadrul programului vor fi prezentate „Impresii din Grecia", de prof. M. Popescu-Buzeu, președinte de onoare și secretar general al Uniunii medicale balcanice, și o proiecție de filme documentare grecești.

Nevoia de verdeață

(Urmare din pag. I)

din fața romanticului și-ntotdeauna aducătorului de poezie val de aer cald al sfîrșitului de martie, mă gîndesc din nou privind mugurii, tot mai puțin timizi ai salcîmilor și castanilor de pe străzi, la nevoia de verdeață. Ritmurile cotidiene ale organismului cetățeanului nostru de azi, de om intens și neîntrerupt solicitat, cer o odihnă nu exclusiv fizică, nu doar a somnului, ci, mai de grabă, una a psihicului. Venit de la o fabrică de rulmenți, sau de la o editură academică, de pe un șantier de construcții de locuințe ori dintr-un laborator de cercetări biochimice, de la Palatul telefoanelor sau dintr-o luminată și antiseptică sală de operații, omul de azi, din București, simte nevoia firească să-și repauzeze și revitalizeze ochiul, spiritul, să-și limpezească fruntea și gîndurile, să lepede orice lest de crispare, el, adică, pretinde și merită, după orele muncii sale, un răgaz plăcut, atractiv, pe care societatea, pentru care el face totul, i-l datorează.

Omul de azi, supus tot mai mult, așa cum spunea un mare scriitor român, „stenahoriei orașelor", își recunoaște, cu o admirabilă candoare, nevoia de verdeață. Arborii, iarba, florile, mai ales cînd sînt bine îngrijite de acei răbdători medici de flori care sînt inginerii horticoli, dirijori ai crengilor și ai verdeții unui mare oraș modern, cum e Bucureștiul, înseamnă enorm pentru muncitorul, profesorul, funcționarul, ofițerul sau farmacistul care caută, alături de copiii săi, în perimetrul proaspăt și foșnitor al vegetației, al vreunui parc, fie el cît de mic, o undă de răcoare, un fragment emoționant și jovial de natură, culoarea umedă a clorofilei, parfumul ei, sănătatea și armonia.

Scriu aceste rînduri, poate premature, iarna abia s-a lăsat convinsă să-și stringă bagajul ei de viscole și de ninsori, pentru toți cei care, atît de mulți, iubesc verdeața orașelor, înțeleg, așa cum înțeleg tot mai mulți oameni moderni de pretutindeni, că pădurile mai trebuie aduse și în orașe și pentru noi și pentru copiii noștri. Imens, trepidant, multiform, orașul secolului XX, poluat, zgomotos, are neapărată nevoie de verdeață: ea e o garanție a prospețimii, a tinereții noastre, un teritoriu de încîntare, de poezie și de relaxare, de meditație chiar. Altruismul etic al orînduirii noastre socialiste, grija ei deosebită pentru om vor acționa și acționează în fond și acum, fiindcă orașul nostru de azi și de mîine, impetuos, vast, efloreșcent, nu poate fi totuși conceput fără acele admirabile și atît de omenesc necesare locuri tradiționale de agrement, care, dincolo de beton, fier forjat, sticlă și sîrme de înaltă tensiune, demonstrează că avem o binevenită nevoie de verdeață, de azur, de puritate.

POST-RESTANT

Pe urmele materialelor publicate

● **„Sugestii pentru ITA"** — ne informează directorul Întreprinderii de transporturi auto București — a declanșat o acțiune de reverificare a întregului parc de autobuze, pentru a fi reînscrise numerele la scaune, precum și indicarea locurilor rezervate. În conformitate cu prevederile unor instrucțiuni în vigoare, locurile nr. 9 și 10 din autobuzele ITA sînt rezervate pentru invalizi, bătrîni, femei cu copii mici în brațe, gravide, bolnavi. Pentru aceste locuri s-a dispus să nu se mai vîndă bilete în autogări, decît categoriilor de călători prevăzute mai sus.

● OCL-„Tehnometal" ne informează că în urma notei intitulate **„Atitudinea vînzătorului nu contează?"**, gestionarul magazinului din str. Crîngași a fost sancționat pe cale administrativă cu „mustrare".

● Paznicul C. Sebe de la întreprinderea materiale de construcții „7 Noiembrie", pentru că nu a respectat consemnul particular al postului, a fost scos din rîndurile personalului de pază, iar cazul său prelucrat în colectiv. (Urmare la nota **„Cine păzește... paznicii de noapte?"**).

● La nota **„Las'că n-are nimic"** (sesiza desfacerea necorespunzătoare a produselor de panificație la unitatea din str. Teiul Doamnei nr. 5) OCL-Pîinea, sectorul 2 — comunică: „Șeful centrului, Istrate Pușcaciu, a fost sancționat cu mustrare, „popularizat" la gazeta de perete a întreprinderii și discutat în adunarea salariaților; pînă la 31 martie a.c. unitatea va fi dotată cu cărucioare pentru transport (utilaje aflate în execuție la o întreprindere de industrie locală din Fundulea)".

● Toate unitățile ICRAL (ne comunică DGGL), în urma semnalelor rubricii publicate în ziarul nr. 6047, vor lua măsuri pentru schimbarea încărcătoarelor din extinctoare cu care sînt dotate imobilele din fondul locativ de stat.

azi *poch*

Și era atît de mare...

Orașul nostru — cît mai frumos, cît mai îngrijit

(Urmare din pag. I)

sădirea și plantarea pomilor în zonele de aliniament, parcuri și grădini. În ședință s-au dat indicații exprese privind protejarea pomilor din zonele șantierelor de construcții.

Un rol deosebit îl au însă, în continuare, cetățenii. Ultimele rămășițe ale zăpezii trebuie operativ înlăturate, gurile de canal desfundate, gunoaiele strînse și depozitate în locurile stabilite, gardurile și fațadele de clădiri se cer reparate. Deputații din sectoare au datoria de a dinamiza aceste acțiuni gospodărești. **Orașul trebuie să arate cît mai frumos, cît mai îngrijit! Acest lucru depinde însă de aportul fiecăruia dintre noi!**

Cine să deretice ograda dumneavoastră?

Trebuie să o spunem răspicat: în contrast cu spiritul gospodăresc demonstrat de mulți locuitori ai Capitalei în acțiunile de „înfrumusețare" a orașului, ne-am întîlnit, ieri și azi dimineață, cu destule exemple de inerție, de scăzută responsabilitate civică. Pe multe străzi — din cartierele mai vechi sau mai noi ale orașului — se mențin, încă, nejustificat, „sechele" ale iernii prelungite din acest an: trotuare și porțiuni carosabile murdare, garduri și porți aflate într-o stare precară (în fața unor întreprinderi, precum și a unor locuințe din cartiere), locuri de joacă și spații verzi în paragină. Este, printre altele, cazul unor zone întinse din microraioanele 7 și 8 — Drumul Taberei, din Berceni, din Titan, ba chiar și din plin centrul orașului (str. 13 Decembrie, în dreptul blocurilor de lîngă unitatea fotografică „Color", de lîngă magazinul „Electrolux" etc.).

Este adevărat că — în bună măsură — asemenea „pete" pe obrazul străzilor se datoresc și I.S.B.-ului, care a acționat în unele cazuri insuficient de operativ pentru a asigura, după deszăpezire, curățenia radicală a orașului.

Dar — pentru a fi pe deplin obiectivi — este cazul să subliniem că mulți deputați și cetățeni au rămas și ei datori din acest punct de vedere. Există îndatoriri exprese (ca să nu mai vorbim de cele de ordin civic) privind curățenia trotuarelor, a curților interioare, a locurilor virane, amenajarea și vopsirea gardurilor, aspectul fațadelor ș.a. Dumneavoastră nu sînteți locuitori ai Capitalei? — această întrebare ar putea fi adresată tuturor celor ce au „uitat" să-și îndeplinească astfel de obligații elementare.

Se impune ca toți deputații, comitetele de cetățeni, asociațiile de locatari să se afle în fruntea acțiunilor energice de gospodărire a străzilor și cartierelor. Nici o derogare de la îndeplinirea exemplară a acestei îndatoriri cetățenești! Cu toate forțele la realizarea integrală a țînutei de primăvară a orașului!

Obiectivele de azi — faptele de mîine

În legătură cu acțiunile de gospodărire, de înfrumusețare a orașului, ne-am adresat și președinților a două comisii permanente ale Consiliului popular municipal: ȘTEFAN ZAREA (gospodărie comunală) și EUGENIA MARIN (drumuri, transporturi, spații verzi).

— Vă rugăm să schițați obiectivele activității comisiei permanente pentru perioada imediat următoare.

— Dacă zăpada a fost înlăturată de pe principalele artere de circulație — **ne-a răspuns prof. dr. ing. Ștefan Zarea** — nu putem uita că în urma ei au mai rămas multe de făcut. Echipele I.S.B. trebuie să acționeze, pentru evacuarea tuturor gunoaielor, a reziduurilor menajere. I.C.A.B. rămîne „pe afișul zăpezii" pentru a asigura funcționalitatea rigolelor și canalelor de scurgere a apei etc. Dar singure, cu personalul de care dispun aceste întreprinderi, nu vor reuși să rezolve problemele în termenul fixat de însuși anotimpul calendaristic... Primăvara a început! Este, deci, necesar un sprijin masiv din partea cetățenilor, fapt care pune mai evident rolul ce revine deputaților în declanșarea unor largi acțiuni în toate cartierele, pe toate străzile, în toate curțile. Ceea ce n-am putut face în martie trebuie să realizăm în zilele imediat următoare.

— După cum se știe, **a adăugat tovarășa Eugenia Marin**, căile de circulație au avut de suferit. Ne preocupă, de asemenea, faptul că acțiunile întreprinse de serviciile de întreținere a drumurilor și spațiilor verzi ale sectoarelor nu se desfășoară peste tot în mod susținut, în raport cu numărul mare de remedieri necesare. Un singur exemplu: în timp ce stația de preparare a asfaltului a întreprinderii de drumuri și poduri are capacitatea de a livra zilnic sectoarelor cîte 100 tone de asfalt, acestea n-au solicitat decît 37 de tone. Evident, mult sub posibilități și necesități. Iată de ce deputații, împreună cu forurile de resort, comitetele de cetățeni trebuie să inițieze imediat o intensă acțiune, pentru ca circulația autovehiculelor să nu fie stînjenită de starea drumurilor.

N.R. Desigur că declarațiile interlocutorilor noștri sînt binevenite. Dar la fel de binevenite ar fi fost inițiativele largi ale deputaților și cetățenilor care, declanșate cu mai multă operativitate — ieri, zi favorabilă unor acțiuni, nu a fost suficient valorificată — ar fi condus la mai bună gospodărire și înfrumusețare a unor artere și cartiere ale orașului.

Buni gospodari

În toate sectoarele, ieri, unii cetățeni au folosit două-trei ore din timpul lor liber, pentru a îngriji spațiile verzi, împrejurimile blocurilor. În cartierul Floreasca, pe str. Bach nr. 11, facem cunoștință cu prof. Emilian Victor și economistul Ioan Constantin. Amîndoi tund lăstarii gardului viu și îndreaptă sîrma ce înconjoară spațiul verde.

Ceva mai departe, un tractor cu două remorci așteptă ca locatarii să adune crăcile uscate ale pomilor în grămezi, pentru a le transporta. Îl recunoaștem pe tractorist: Ion Trăistaru, de la ISB, care, în zilele de viscol a lucrat pe un autogreder 48 de ore în șir.

În unele microraioane din cartierul Drumul Taberei, întîlnim de asemenea sute de cetățeni, în postura de harnici gospodari, săpînd spațiile verzi și la rădăcina pomilor, amenajînd locuri de joacă pentru copii. Așa, de pildă, terenul din str. Bujoreni nr. 25, în două ore a fost bine săpat și însămînțat cu iarbă; locul de joacă din str. Băiceni nr. 5 a fost redat copiilor.

În parcul „Dr. Petru Groza", peste o sută de elevi din împrejurimi, împreună cu profesorii lor. „Mai întîi, curtea școlii (școala generală nr. 150) a fost pregătită cum se cuvine, acum ajutăm la pârculețul de lîngă noi" — ne spune profesoara Cornelia Sîrbu.

Sînt cîteva dintre exemplele pozitive ale spiritului civic în acțiune.

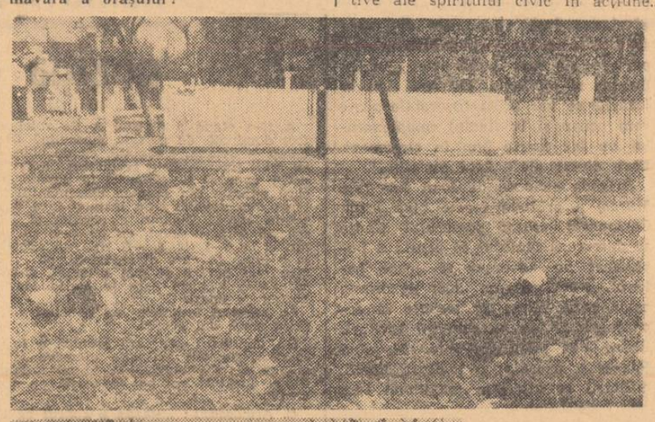

Așa cum NU trebuie să arate nici un imobil: pe str. Alion nr. 1 (proprietar — Tică Paron) gardul este rupt, curtea are un aspect dezolant. Pe cine așteaptă gospodarul să-i facă ordine în propria sa curte?

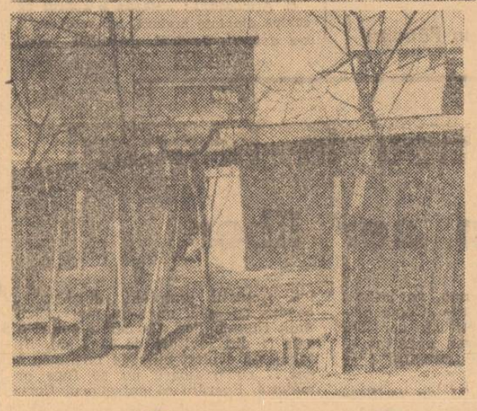

Un teren viran din str. Crivina nr. 14 a fost transformat de unii cetățeni, certați cu disciplina urbanistică, într-un loc de depozitare a gunoaielor

INFORMAȚIA pe tot globul

Săptămîna aceasta, la Geneva

Pe agenda Comisiei O. N. U. pentru Drepturile Omului

● Va fi examinat un raport cu privire la tratamentul inuman aplicat deținuților politici din coloniile portugheze și din Rhodesia și Africa de Sud.

GENEVA 26 (Agerpres). — Un grup de lucru a prezentat spre examinare Comisiei O.N.U. pentru Drepturile Omului, care se întrunește în cursul acestei săptămîni, un raport cu privire la tratamentul aplicat deținuților politici în coloniile portugheze din Africa — Angola, Mozambic, Guineea Bissau și Insulele Capului Verde, precum și în Rhodesia și în Republica Sud-Africană. Grupul de lucru — alcătuit din reprezentanți ai Senegalului, Iugoslaviei, Austriei, Indiei, Perului și Tanzaniei — relevă în raport că patrioții africani capturați de forțele portugheze sînt torturați cu cruzime; pe de altă parte, se menționează că trupele portugheze utilizează napalm, substanțe defoliante și ierbicide, care înrăutățesc considerabil condițiile de viață ale populației africane din teritoriile respective.

O situație similară în ce privește tratamentul inuman la care sînt supuși cei ce se opun discriminării rasiale, arată raportul, există, de asemenea, în Rhodesia și Africa de Sud.

Încheierea lucrărilor Congresului Partidului Comunist din Luxemburg

LUXEMBURG 26 (Agerpres). La Rumelange, s-au încheiat lucrările Congresului al XXI-lea al Partidului Comunist din Luxemburg.

În cadrul discuțiilor pe marginea raportului politic al Comitetului Central prezentat de Rene Urbany, membru al Comitetului Executiv, delegații au aprobat linia partidului, în vederea stringerii rîndurilor forțelor democratice și progresiste, în lupta pentru apărarea intereselor oamenilor muncii, împotriva capitalului monopolist. Hotărîrea Congresului evidențiază existența unor condiții favorabile pentru acțiunile comune ale comuniștilor și ale altor forțe democratice și progresiste și conține o chemare la unitatea de acțiune a clasei muncitoare.

Delegații la Congres au ales noul Comitet Central și alte organe ale partidului. În funcția de președinte al P. C. din Luxemburg a fost reales Dominique Urbany.

LA OSLO se vor desfășura, în zilele de 29 și 30 martie, lucrările reuniunii miniștrilor afacerilor externe din țările nordice europene — Suedia, Norvegia, Danemarca, Finlanda și Islanda.

TOKIO. — Ministrul japonez al afacerilor externe, Masayoshi Ohira, urmează să facă, la sfîrșitul lunii aprilie, o vizită în Iugoslavia.

Întrunirea „Comitetului celor 20" al F. M. I.

● Potrivit observatorilor, participanții vor sublinia caracterul urgent al unei reforme a sistemului valutar și vor fixa datele viitoarelor întîlniri ale experților

WASHINGTON 26 (Agerpres). — „Comitetul celor 20" al Fondului Monetar Internațional, creat în septembrie 1972 pentru a elabora principiile generale ale reformei sistemului monetar, se reunește, începînd de astăzi, la Washington.

Pe agenda conferinței figurează examinarea căilor de accelerare a procesului de înlocuire a actualului sistem, supus unor crize periodice, printr-unul mai flexibil, capabil — în concepția anumitor experți — de a reflecta rapid, în paritățile devizelor, schimbările survenite în capacitatea unei țări sau a alteia de a se afirma pe piețele mondiale. De la crearea comitetului, crizele monetare au dus, după cum se știe, la o nouă devalorizare a dolarului și la sfîrșitul sistemului de valori fixe ale devizelor, instituit la Bretton Woods. În prezent, cea mai mare parte a monedelor majore occidentale au un curs fluctuant în raport cu dolarul, ceea ce face ca paritățile să fie stabilite, teoretic, nu prin intervenția guvernelor, ci prin evoluția situației la burse.

Conferința a fost pregătită de o reuniune la nivelul experților. În cursul discuțiilor, un număr de participanți s-au pronunțat pentru o anumită precauție în elaborarea reformei, spre a se permite studierea mai amănunțită a actualului sistem al cursurilor fluctuante. În cele din urmă, însă, a învins punctul de vedere privind necesitatea ca negocierile în vederea restructurării sistemului monetar să fie intensificate.

Surse financiare din Washington apreciază că reuniunea șefilor delegațiilor **(de fapt, miniștrii finanțelor din țările reprezentate)** se va solda cu fixarea datelor de desfășurare a viitoarelor întîlniri ale experților și, eventual, luarea unei hotărîri în ceea ce privește organizarea unei noi conferințe ministeriale în perioada rămasă pînă la reuniunea anuală a F.M.I., ce va avea loc în luna septembrie. „Cei 20", relevă observatorii, se vor rezuma la stabilirea acestui program și la sublinierea, din nou, a caracterului urgent al reformei, fiind puțin probabil ca ei să adopte în această fază hotărîri de substanță.

pe scurt - de pretutindeni • pe scurt - de pretutindeni

DACCA. — În continuarea turneului pe care îl întreprinde într-o serie de țări asiatice, Gemal Biedici, președintele Consiliului Executiv Federal al R.S.F. Iugoslavia, a sosit la Dacca într-o vizită oficială de patru zile, la invitația primului ministru al Republicii Bangladesh, Mujibur Rahman.

Etapa anterioară a turneului său a constituit-o Singapore, unde a făcut o vizită de 24 de ore.

Agenția Taniug informează că premierul iugoslav va face, în zilele de 28—30 martie, o vizită oficială de prietenie în Nepal, unde va avea convorbiri cu Kirti Nidhi Bista primul ministru al acestei țări.

CIPRU: Noi incidente provocate de elemente extremiste.

În Cipru s-au produs, ieri, noi incidente: elemente extremiste au atacat două posturi de poliție, în localitățile Xylotymbou și Lefcara. Cinci persoane au fost rănite.

Piață expusă pentru public

RESTAURATĂ perfect după loviturile de ciocan pe care un irresponsabil i le-a aplicat în urmă cu 10 luni, celebra Pietă a lui Michelangelo a fost expusă din nou pentru public în capela Bazilicii Sf. Petru din Roma. Grupul statuar, care după cîteva secole, reapare în splendoarea marmurii albe de Carrara, este protejat de trei pereți de sticlă incasabilă, de o rețea de raze fotoelectrice conectate la un sistem de alarmă și de o balustradă care nu permite publicului să se apropie la o distanță mai mică de opt metri. Printre primii vizitatori s-a aflat și Papa Paul al VI-lea, care a avut, între altele, cuvinte de admirație față de munca grupului de restauratori.

MINIȘTRII AGRICULTURII din țările membre ale Pieței comune se vor reuni, astăzi, la Bruxelles, pentru a discuta propunerile referitoare la prețurile produselor agricole în anii 1973—1974, avansate, săptămîna trecută, de Pierre Lardinois, membru al Comisiei C.E.E. pentru problemele agriculturii.

Deciziile finale ale miniștrilor agriculturii urmează să fie luate la viitoarea reuniune, care va avea loc în cursul lunii aprilie.

SANTIAGO DE CHILE. — În urma unei întîlniri a președintelui Salvador Allende cu reprezentanți ai coaliției Unității Populare, în Santiago de Chile s-a anunțat că a fost aprobată propunerea președintelui republicii de a se convoca, la sfîrșitul lunii mai a.c., un congres național al federației partidelor din Unitatea Populară. Congresul este menit să contribuie la stringerea rîndurilor frontului forțelor de stînga.

Traficanți de stupefiante arestați în Japonia

POLIȚIA DIN TOKIO a arestat 22 de persoane, făcînd parte din două bande diferite de gangsteri, sub acuzația de a fi introdus, prin contrabandă, din Coreea de Sud, diferite stupefiante în Japonia. Transportul ilicit al drogurilor era realizat prin metoda, devenită „clasică", a automobilului trucat. Timp de doi ani, infractorii au izbutit să introducă, astfel, în Japonia o cantitate record de stupefiante, evaluată la 1,6 miliarde yeni.

Ziua națională a Republicii Populare Bangladesh

Poporul din Bangladesh sărbătorește astăzi împlinirea a doi ani de la proclamarea independenței statului său. În acest scurt răstimp, poporul celei mai tinere republici din Asia mobilizîndu-și energiile, a trecut la reconstrucția și dezvoltarea economică a țării, pe baza valorificării importantelor ei resurse naturale, atît în industrie cît și în agricultură.

Naționalizarea băncilor, societăților de asigurare, a unor mari întreprinderi industriale, companii de transporturi fluviale și rutiere a permis trecerea la o activitate planificată, un prim plan de un an (1972—1973) fiind în curs de aplicare.

O atenție deosebită acordă statul dezvoltării agriculturii, în acest sens urmărindu-se acoperirea integrală în viitorii ani a necesității de orez, din producția internă. În acest scop, țăranii primesc credite și ajutoare, se introduc în munciile agricole metodele moderne și mecanizarea.

De asemenea, o intensă activitate este depusă în domeniile învățămîntului, formării de cadre naționale proprii, asistenței sanitare a populației.

Eforturile Republicii Populare Bangladesh pentru reconstrucția țării, pentru dezvoltarea unei economii independente, sînt urmărite cu multă simpatie de poporul român. Stabilirea de relații diplomatice între țările noastre a favorizat cursul pozitiv al relațiilor bilaterale pe diferite planuri a deschis calea unei rodnice cooperări prietenești, spre binele popoarelor noastre, al cauzei păcii în lume.

Cu prilejul Zilei naționale a Republicii Populare Bangladesh, poporul român urează poporului tinerei republici noi succese în înfăptuirea aspirațiilor sale de progres și bunăstare.

AMSTERDAM: Conferință consacrată relațiilor americano-vest-europene

AMSTERDAM 26 (Agerpres). — La Amsterdam se vor deschide, astăzi, lucrările unei conferințe consacrate examinării relațiilor americano-vest-europene, la care vor participa delegații din Statele Unite, Canada, Anglia, Belgia, Danemarca, Franța, R. F. Germania, Italia, Irlanda, Luxemburg, Olanda și Norvegia. Se apreciază că aceasta este reuniunea neguvernamentală cu cea mai largă participare a reprezentanților celor două părți.

Într-un mesaj adresat participanților la conferință, premierul britanic, Edward Heath, a precizat că discuțiile se vor referi la proiectata reformă a sistemului monetar internațional, chestiuni legate de negocierile comerciale multilaterale, ajutorul acordat unor țări în curs de dezvoltare, precum și la crearea unui sistem de relații mai stabil între țările din vestul și estul Europei.

LOCUL SPECIALIȘTILOR:

Acolo unde se hotărăsc efectiv rezultatele producției

(Urmare din pag. I)

gurînd astfel fabricarea unor produse de înalt nivel tehnic, competitive.

— Ce alte elemente importante se desprind din noua structură organizatorică?

— S-a raționalizat aparatul de conducere — prin realizarea unei structuri simple și economice — asigurîndu-se astfel apropierea conducerii de producție și eliminîndu-se, totodată, paralelismele în exercitarea aceloraș atribuții. De asemenea, se asigură o mai bună utilizare a cadrelor tehnico-inginerești, a tuturor specialiștilor uzinei. Cu acest prilej, au fost readuși în secțiile de fabricație și muncitori calificați — strungari, lăcătuși ș.a. — care ocupau funcții administrative. Aceștia, fiind buni cunoscători ai procesului de producție, au fost repartizați la locuri de muncă corespunzătoare pregătirii lor profesionale. Scontăm astfel o productivitate sporită. Totodată, tinerii care nu aveau o pregătire superioară și medie și erau încadrați pe posturi de funcționari au fost îndrumați să se califice într-o meserie deficitară — strungari, frezori, lăcătuși, turnători ș.a. — ceea ce va contribui la generalizarea schimbului doi de lucru și extinderea celui de al treilea.

În final, potențialul uman va fi folosit judicios, potrivit nevoilor fabricației, fiecare putînd să-și valorifice deplin cunoștințele în scopul creșterii eficienței activității economice.

Operație la 18 grade

(Urmare din pag. I)

din plămîni. De aici și deficiențe de respirație, care complicau mult infecția pulmonară.

Pentru înlăturarea defectelor congenitale ale inimii, nu există decît o cale: operația. Și asta cu ajutorul aparatului inimă-plămîn, care înlocuiește, în timpul intervenției chirurgicale, organele respective. La sugari și copii mici aparatul nu este, însă, operativ. El poate fi folosit numai dacă pacientul a trecut de zece kilograme greutate. Altfel, operația devine foarte riscantă.

● Somnul „hipotermic"

Chirurgii de la spitalul „Wyler" au hotărît ca, în cazul lui Oliver, să folosească o metodă încercată cu vreo douăzeci de ani în urmă, cînd nu exista încă aparatul inimă-plămîn, la operațiile pe torace deschis.

...În timp ce anesteziștii îl adormeau pe micul pacient, s-a introdus în sala de operații o cadă cu gheață. Oliver a fost culcat pe o saltea impermeabilă, așezată peste cadă. În plus, a fost acoperit cu pungi de plastic umplute cu gheață. Numai pieptul a rămas liber. Temperatura corpului a scăzut, treptat, de la 37 grade, la 18 grade Celsius. Inima nu mai bătea decît de 24 ori pe minut. În acel moment, chirurgul Robert Replogle a început operația.

Cosul pieptului a fost deschis și o soluție de kaliu a fost injectată direct în inima copilului. Ea a încetat să bată. Totuși, Oliver trăia: datorită hipotermiei — temperaturii scăzute a corpului — funcțiunile vitale se reduseseră considerabil, dar nu încetaseră. Chirurgul a cusut un „petic" de material plastic, de grosimea unui deget, pe orificiul dintre cei doi ventriculi. Abia acum asistenții au putut racorda, fără mari pericole, micul corp la aparatul inimă-plămîn. Aparatul a pompat în vinele lui Oliver sînge cald, pentru a readuce încet-încet viața la ritm normal și, în același timp, pentru a elimina kaliul paralizant din inimă. Primul semn al trezirii din „somnul înghețat": inima „reparată" și-a reluat bătăile. După 30 de minute, numărul bătăilor ei era acela al unui copil sănătos.

Intervenția chirurgicală a durat 31 de minute. Procedura hipotermică, însă, patru ore și jumătate.

● Semnul de întrebare

Metoda folosită de chirurgii de la spitalul „Wyler" nu este o noutate, dar ea ridică unele probleme. De fiecțiunea cordului este înlăturată, dar nu s-au produs, oare, leziuni la nivelul creierului, ca urmare a îndelungatei lipse de sînge?

Într-adevăr, la temperatura normală de 37 grade Celsius, creierul nu suportă o lipsă de circulație a sîngelui mai mare de trei pînă la cinci minute. La copiii mici, ceva mai mult. Acest așa-numit „timp de securitate" poate fi prelungit prin răcire, deoarece răcirea reduce la minimum nevoile metabolice ale tuturor organelor, deci și ale creierului, ca și necesarul lor de oxigen și glucoză (ca la animalele care hibernează). Totuși, pînă la ce limită poate fi adus „timpul de securitate"?

Toate testele au dovedit că Oliver a suportat bine cele 31 de minute de operație, iar scurta perioadă de „hibernare" nu a lăsat nici un fel de urme.

DANEMARCA: Numeroase sectoare ale economiei continuă să fie afectate de grevă

COPENHAGA 26 (Agerpres). — La Copenhaga a avut loc o primă rundă de negocieri între liderii sindicatelor și reprezentanții patronatului, în vederea soluționării conflictului de muncă ce afectează, de la 21 martie, importante sectoare ale economiei. Discuțiile s-au desfășurat la cartierul general al Asociației patronilor, sub președinția mediatorului guvernamental, Sigurd Wechselmann.

După acest prim contact, părțile au refuzat să facă vreun comentariu. Într-un interviu publicat în singurul ziar apărut duminică, „Soendags-Aktuelt", organ al Partidului Social-Democrat, liderul federației sindicale daneze, Thomas Nielsen, a declarat, însă, că **este puțin probabil ca muncitorii să revină la lucru mai devreme de trei săptămîni.**

Greva a fost declanșată, după cum s-a anunțat, ca urmare a refuzului patronatului de a satisface revendicările sindicatelor privind contractele colective de muncă pe viitorii doi ani. Participă 258 000 de oameni ai muncii din diverse ramuri economice.

MEMENTO

TEATRE

UN FLUTURE PE LAMPĂ — **Teatrul național „I. L. Caragiale", sala Comedia**, tel. 14.71.71, ora 20.

ESTE VINOVATĂ CORINA? — prezintă **Teatrul de stat din Pitești, în sala Teatrului „Lucia Sturdza Bulandra"**, bd. Schitu Măgureanu nr. 1, ora 20.

REVISTA ARE CUVÎNTUL (H. Nicolaide, Horia Căciulescu, Doina Badea, Ovid Teodorescu, Cristina Stamate, Iorna Iliant, Trio Caban, George Enache) — **Teatrul satiric-muzical „C. Tănase", sala Savoy**, tel. 15.56.78, ora 19.30.

AUTORUL MOARE AZI — **Studioul de teatru al IATC „I. L. Caragiale"**, tel. 15.72.59, ora 20.

DELFIN SHOW — **Circul „București"**, tel. 11.01.20, ora 17.30, 19.30.

CINEMATOGRAFE

ATENTATUL — **Luceafărul** (15.87.67) — 8.30, 11, 13.30, 16, 18.30, 21; **Festival** (15.63.84) — 8.30, 11, 13.30, 16, 18.30, 21.

IAKOV BOGOMOLOV — **Central** (14.12.24) — 10, 12.30, 15, 17.30, 20.

SALVAREA — **Doina** (16.35.38) — 11.30, 13.45, 16, 18, 20.15.

PROGRAM DE DESENE ANIMATE — **Doina** (16.35.38) — 9.30.

PE ARIPILE VÎNTULUI — **Patria** (11.86.25) — 10, 14.30, 19.15.

COWBOY — **Scala** (11.03.72) — 8.30, 11, 13.30, 16, 18.30, 21; **București** (15.81.54) — 8.30, 11, 13.30, 16, 18.30, 21; **Favorit** (31.06.15) — 10, 12.30, 15.30, 18, 20.30.

COPILUL SĂLBATIC — **Capitol** (16.29.17) — 9.30, 11.45, 14, 16.15, 18.30, 20.45.

ZESTREA — **Floreasca** (33.29.71) — 15.30, 18, 20.30.

ALFRED CEL MARE — **Feroviar** (16.22.73) — 8.30, 10.45, 13.15, 15.45, 18.15, 20.45; **Excelsior** (18.10.88) — 8.45, 11, 13.30, 16, 18.30, 21; **Melodia** (12.06.88) — 8.30, 11, 13.30, 16, 18.30, 21; **Modern** (23.71.01) — 8.30, 11, 13.30, 16, 18.30, 21.

MARILE VACANȚE — 15.30, 18; **TINERII** — 20.15 — **Viitorul** (11.46.03).

IN ARȘITA NOPȚII — **Lumina** (16.23.35) — 9, 11.15, 13.30, 16, 18.30, 20.45.

O ANCHETĂ DIFICILĂ — **Bucegi** (17.05.47) — 15.45, 18, 20.15.

ADIO ARME! — **Grivița** (17.08.58) — 9, 12.30, 16, 19.30; **Giulești** (17.55.46) — 15.30, 19; **Miorița** (14.27.14) — 9, 12.30, 16, 19.30.

CU MÎINILE CURATE — **Moșilor** (12.52.93) — 15.30, 18, 20.15; **Viitan** (21.39.82) — 15.30, 18, 20.15.

ORGANIZAȚIA — **Gloria** (22.44.01) — 8.45, 11, 13.30, 16, 18.30, 20.45; **Aurora** (35.04.66) — 9, 11.15, 13.30, 15.45, 18, 20.15; **Tomis** (21.49.46) — 9, 11.15, 13.30, 15.45, 18.15, 20.30.

UN LOC PENTRU ÎNDRĂGOSTIȚI — 15.30, 18; EGOR BULICIOV ȘI ALȚII — 20.15 — **Rahova** (23.91.00).

IN UMBRA VIOLENȚEI — **Înfrățirea între popoare** (67.14.70) — 15.30, 18, 20.15.

FATA CARE VINDE FLORI — **Popular** (35.15.17) — 10, 15.30, 18, 20.30; **Drumul Sării** (31.28.13) — 10, 15, 17.45, 20.30.

CLOVNII — **Buzești** (15.62.79) — 15.30, 18, 20.15.

EXPLOZIA — **Unirea** (17.10.21) — 15.30, 18, 20.15.

MARIA STUART — **Lira** (31.71.71) — 15.30, 18, 20.30; **Arta** (21.31.86) — 15.30, 18, 20.30.

GRĂSUNA — **Ferentari** (23.17.50) — 15.30, 17.45, 20.

EU NU VĂD, TU NU VORBEȘTI, EL NU AUDE — **Volga** (11.91.26) — 9, 11.15, 13.30, 15.45, 18.15, 20.30; **Flamura** (23.07.40) — 9, 11.15, 13.30, 16, 18.15, 20.30.

LEGENDA LUI RUSTAM — **Munca** (21.50.97) — 16, 18, 20.

CUPA GLORIEI — **Timpuri Noi** (15.61.10) — 9—20.15 în continuare.

DRUMUL SPRE VEST — **Dacia** (16.26.10) — 9.30, 12.15, 15, 17.45, 20.30.

LUPUL MĂRILOR — **Războinicul** — **Cosmos** (35.19.15) — 15.30, 19.

MICUL OM MARE — 15.15, 18; STRUCTURA CRISTALULUI — 20.30 — **Cotroceni** (49.48.48).

VACANȚĂ LA ROMA — 15.30, 18; MOARTEA REGELUI NEGRU — 20.15 — **Progresul** (23.94.10).

8½ — **Cinemateca** (sala Union — 13.49.04) — 16.30.

TELEVIZIUNE

AZI

PROGRAMUL I

17.30 Curs de limba franceză. Lecția a 47-a.
18.00 Telex.
18.05 La ordinea zilei — Azi, județul Mehedinți.
18.20 Căminul... la Arad.
19.00 Scena. Emisiune de actualitate și critică teatrală.
19.20 1001 de seri.
19.30 Telejurnal. Cincinalul înainte de termen — cauză a întregului popor.
20.00 Cîntecul săptămînii: „În România" de George Grigoriu, pe versuri de Angel Grigoriu și Romeo Iorgulescu. Interpretează Jeanina Matei.
20.05 Ancheta T.V. Cît ne costă lipsa de răspundere.
20.45 Roman-foileton: Cîntec la apusul soarelui, după romanul lui Lewis Gibbon.
21.30 Revista literar-artistică T.V.
22.30 24 de ore.
22.50 Luminile rampei.

PROGRAMUL II

20.00 Avanpremieră.
20.05 Film serial pentru copii: Delfinul Flipper.
20.30 Dans și muzică de pretutindeni.
21.00 Film artistic: Vis de dragoste — partea a II-a.

MÎINE

9.00—10.00 Teleșcoală.
10.00 Telex.
10.05 Publicitate.
10.15 Avanpremieră.
10.20 Teleenciclopedia — reluare.
11.00 Telecinemateca pentru tineret: Nu fi trist!
12.25 Pe-un picior de plai — reluare.
12.45 52 de inițiative în 52 de săptămîni — reluare.
13.00 Telejurnal.

Agerpres ORA 12

TURCIA: Azi, un nou tur de scrutin pentru alegerea președintelui țării

ANKARA. — Camera superioară a Parlamentului turc (Senatul) a respins amendamentul la Constituție urmărind prelungirea cu doi ani a mandatului actualului șef al statului, Cevdet Sunay. Întrucît amendamentul nu a întrunit majoritatea necesară de două treimi nici în Medjilis (Camera Reprezentanților), el este considerat definitiv respins.

În acest context, procedura legislativă privind alegerea succesorului actualului președinte, al cărui mandat expiră miercuri, va continua astăzi după-amiază, cu un nou tur de scrutin. Reamintim că, după retragerea lui Faruk Gurler și a lui Tekin Ariburun, singurul candidat oficial la funcția de șef al statului a rămas Ferruh Bozbeyli, reprezentînd Partidul Democratic.

LONDRA. — Primul ministru Edward Heath și liderul Centralei sindicale britanice, Victor Feather, au căzut de acord să se întîlnească, astăzi după amiază, pentru a examina căile de soluționare a grevei declanșate în urmă cu 26 de zile de personalul nemedical al spitalelor.

INFORMAȚIA **SPORT**

Gazdele au respectat legea ospitalității

● Patru meciuri nule și o victorie în deplasare! ● Din nou „rocadă" la șefie
● Oblemenco – lider al golgeterilor, dar și Dobrin a prins gustul mierii

În etapa de ieri a diviziei A de fotbal, oaspeții au obligat gazdele să respecte legea ospitalității... Din cele 16 puncte puse în joc, amfitrionii au fost nevoiți să cedeze 7, care au îmbogățit bagajul piteștenilor (performerii etapei : succes în fața Universității, la Cluj, care se vede serios amenințată de o posibilă repetență în această ediție !), al feroviarilor clujeni, al petroșenenilor, al brașovenilor, al băcăuanilor și al rapidiștilor (o compensație după eșecul de miercuri, sau se văd primele învățăminte ale lecției „Leeds" ?). În consecință, un raport de punctaj gazde — oaspeți de numai 9—7, **diferență minimă inedită pentru actualul campionat.**

ÎN DIVIZIA A DE FOTBAL

Alt record a fost stabilit în domeniul... ineficacității : **doar 11 goluri** (vechiul record era deținut de etapele a II-a, a XI-a și a XII-a cu 12 goluri) ! Deci, după ce la inaugurarea returului s-a doborît cel al eficacității maxime (31 de goluri) a urmat o etapă în stil... italian. Una caldă, una rece...

Bucureștenele au realizat un procentaj de 50 la sută, cucerind 4 puncte. **Steaua** — unul („sub limita „planificărilor", dar suficient pentru a trece din nou în fruntea clasamentului, făcînd iarăși rocada cu Dinamo), **Rapid** — unul (și a egalat o fostă lideră — Steagul roșu) și **Sportul studențesc** — două. Studenții s-au mai apropiat deci cu încă o treaptă de C.S.M. Reșița și de F. C. Constanța și au mai redus și din diferența ce-i despărțea de colegii lor întru breaslă și... suferință de la Cluj.

Etapa de ieri ne-a mai prilejuit consemnarea unui penalti transformat de Beldeanu și a unuia ratat de Domide (sau — dacă vreți — apărat de Răducanu), înregistrarea unui auto-gol (Kiss de la C.S.M. Reșița a tăiat din aripile speranțelor...) și instalarea solitară a lui Oblemenco în fruntea clasamentului golgeterilor. Craioveanul se răzbună acum, pentru a-și compensa etapele de indisponibilitate. Dumitrache, Neagu, Iordănescu, Tătaru — ce replică vor da ? Mai ales că Dobrin pare-se că a prins acum gustul mierii...

Surpriză ? Nu !

Steaua — C.F.R. 1-1

Ieri pe stadionul Republicii, un public numeros — aproximativ 10 000 de bucureșteni — deși meciul era televizat în direct și deși se juca „la concurență" cu cealaltă partidă programată în Capitală. Confruntarea se anunța interesantă, pentru că se întîlneau formațiile de pe locurile 2 și 4 ale clasamentului. Scorul final, 1—1 (1—0) prin golurile marcate de **Iordănescu** și **Bucur**, poate părea surprinzător celor ce nu au vizionat întîlnirea. Dar noi considerăm că nu este vorba de o surpriză...

În primul rînd, este greu de spus dacă Steaua a... pierdut un punct sau dacă C.F.R. l-a cîștigat, pentru că ambele variante ni se par la fel de adevărate. Steaua a pierdut punctul în momentul în care a renunțat la jocul combinativ, la desfășurarea ofensivei pe aripi. La 1—0 pentru ei, militarii s-au arătat incorigibili (în ciuda semnalelor de alarmă ale feroviarilor clujeni : jocuri și rezultate bune în București, chiar în întîlnirile directe, așa cum aminteam și în ziarul de simbătă) și au abordat după pauză întîlnirea cu un aer de superioritate, devenind.. inferiori partenerilor de întrecere și intrînd în degringoladă în momentul cînd au fost asaltați și, în special, după ce au fost egalați de oaspeți. Acțiunile lor, construite bine la mijlocul terenului se destrămau în preajma careului de 16 m al adversarilor. Și nu este vorba de o scădere a capacității de efort (jucătorii Hălmăgeanu, Ciugarin, Sătmăreanu ne-au declarat după partidă că aveau resurse suficiente și că și în întîlnirea de la Tîrgu Mureș, ca și în cea amicală cu F. C. Argeș minutul 90 i-a găsit încă proaspeți), ci de o insuficientă organizare a jocului. Cine este coordonatorul jocului Stelei ? Cel mai îndreptățit — Dumitru — are rolul unui invitat la un ospăț care este interesat numai de... desert (a se citi : de gol). În rest, el luptă mult mai puțin pe teren și nu-și pilotează colegii la înălțimea talentului său. Și cum națională are nevoie de un Dumitru în mare formă...

Pe de altă parte, C.F.R. Cluj nu a apărut traumatizată de absența a doi dintre titularii săi — Adam și Roman. Echipa a jucat curajos, ofensiv (raport de cornere : 7—4 pentru clujeni !), fără să se debusoleze în clipa deschiderii scorului. Ba mai mult, în momentul în care a văzut că se pot crea breșe în ariergarda Stelei, a trecut la un asalt sistematic, în special după intrarea lui Penzeș în locul tînărului Boca (și trimiterea inspirată a lui Vișan ca vîrf de atac). A urmat o dominare mai accentuată, un șut în bară al lui Țegean și... golul lui Bucur (de fapt pretenții justificate la drepturile de autor poate avea Penzeș care a șutat năpraznic de la 40 de metri, obligîndu-l pe Haidu să respingă balonul în picioarele lui Bucur).

Există un miracol C.F.R. ? De unde-și trage seva această mare revelație a fotbalului nostru ? Iată ce ne-a spus antrenorul Rădulescu : **Pregătirea efectuată cu acuratețe, cu adeziunea jucătorilor, care sînt gata să facă orice sacrificii pentru o comportare cît mai bună. Ne păstrăm liniștea și modestia, iar dacă împrejurările se vor arăta favorabile poate vom ocupa și în finalul campionatului un loc foarte bun în clasament. Care dintre ele ? Asta nu știu...**"

Brigada condusă de **Ioan Rus** (Tg. Mureș) a arbitrat foarte bine jocul. Cartonașul arătat portarului Gadja se datorează faptului că acesta a împiedicat un adversar să joace balonul. I-am reproșa doar ignorarea celor nouă metri ce trebuie să separe „zidul" de executantul loviturii libere (de pildă, în min. 68, cînd Penzeș a executat o lovitură liberă, militarii se aflau la maximum șase metri de balon !).

Dan Pătrașcu

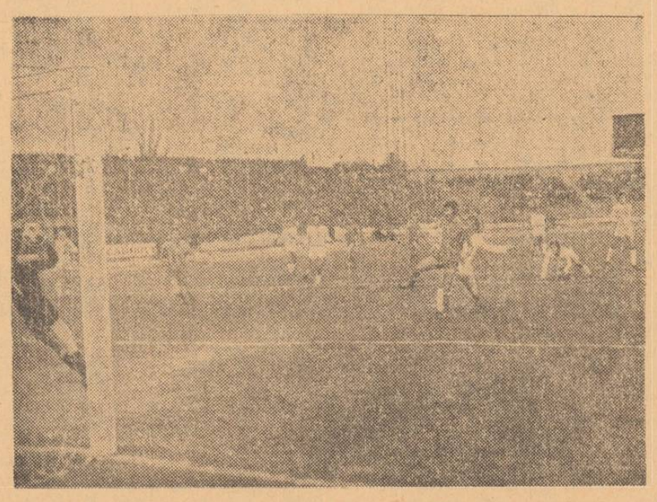

Cu toată opoziția lui Cojocaru, Iordănescu înscrie primul gol al partidei care în acel minut — 21 — părea că se va încheia cu o victorie a Stelei...

Opinii, indiscreții...

● La cabine, după meciul Steaua — C.F.R., clujenii îl îmbrățișau pe Țegean, felicitîndu-l pentru împlinirea a 25 de ani. Acesta le-a mulțumit pentru cadoul făcut : punctul prețios cucerit ! Portarul **Gajda** le-a reamintit coechipierilor : **„Atenție, băieți, cînd vom juca cu Dinamo, împlinesc eu 24 de ani ! Pregătiți-mi un dar mai substanțial !"**

● Pentru mulți spectatori (și, bineînțeles, telespectatori) acordarea loviturii libere din minutul 65 (Tătaru a șutat, dar Gadja a respins cu brio) a produs nedumerire. Iată explicația arbitrului : **„Am auzit cum un clujean i-a spus unui adversar să „lase" mingea ceea ce l-a derutat pe atacantul militar. Regulamentul prevede în acest caz... intervenția mea !"**

● În toamna anului 1971, C.F.R. Cluj se afla pe ultimul loc în clasament, cu 7 puncte cucerite în 15 etape. Anul trecut și în această primăvară, feroviarii de pe Someș au acumulat nu mai puțin de 39 de puncte din 32 de meciuri...

● Antrenorul militarilor, **Gheorghe Constantin : „Două reprize diferite : în prima am jucat bine, după pauză — încilcit. Dureroasă este inconstanța de care dă dovadă formația, după evoluțiile bune de la Tîrgu Mureș și de duminica trecută, în fața Argeșului".**

● Opinia antrenorului Sportului studențesc, **Gh. Ola : „Tin să menționez că sînt mai mulțumit de rezultat decît de evoluția echipei. Apreciez arbitrajul, care a știut să tempereze nervozitatea jucătorilor și consider juste avertismentele primite de fotbaliștii noștri".**

● Antrenorul mureșenilor, **Tiberiu Bone**, consideră că **„A.S.A. putea întoarce soarta meciului după pauză. Din păcate, unii jucători au acuzat oboseala drumului de la Niksici** (n.n. — după cum se știe, A.S.A. a evoluat miercuri în „Cupa Balcanică") **și s-au comportat neuniform slăbind astfel potențialul nostru".**

● După părerea noastră, cei mai buni jucători în întîlnirile din București au fost : clujeanul **Petrescu**, în meciul Steaua — C.F.R. și bucureșteanul **Sandu Mircea**, în partida Sportul studențesc — A.S.A. (pe ultimul îl remarcăm în noul său post de... fundaș central).

● Printre spectatorii de pe stadionul Politehnica s-a aflat și... orchestra studențească de muzică ușoară „Mondial" (cu tot arsenalul de instrumente, chitare electrice, orgă electronică etc. !), care a reușit să-și susțină... melodic colegii de pe teren în lupta pentru obținerea victoriei.

Spectatorii au cuvîntul :

Mihai Costin, elev-maistru la Grupul școlar de construcții București : Jocul Steaua — C.F.R. Cluj mi-a dat satisfacția unei întreceri disputate în limitele unei perfecte sportivități : fără proteste, fără faulturi intenționate, fără duritați, fără manifestări reprobabile. Felicitări ambelor echipe !

Ing. Dumitru Gheorghe — I.C.P.E. : Mi se pare inexplicabil faptul că Bucureștiul nu poate avea un teren bun, întreținut ireproșabil de întreprinderea specializată (n. n. — **I.E.A.B.S.**), pe care să se dispute meciurile în cupaj ! Programarea la aceeași oră și, mai ales, pe un stadion de mică capacitate ca Politehnica, are un iz... anacronic !

Tr. Tomescu, șeful comisiei municipale de fotbal : „Ca bucureștean, sînt bucuros de revirimentul studenților. Dar le-aș recomanda să susțină lupta pentru evitarea retrogradării în limitele unei discipline ferme".

Petre Dumitru, muncitor la Întreprinderea de prestări servicii din cadrul C.P.M.B. : „De jocul echipei Sportul studențesc sînt satisfăcut numai în parte. Aș fi fost pe deplin mulțumit dacă studenții ar fi înscris cel puțin două goluri în prima repriză, cînd au avut posibilitatea s-o facă. Nu aș mai fi trecut prin emoțiile de după pauză".

Sportul studențesc — A. S. A. 1-0

Reviriment confirmat

În tentativa de a supraviețui în prima divizie a țării, Sportul studențesc a întîlnit pe A.S.A. Tg. Mureș care, la rîndul ei, nu se poate spune că stă pe... roze. Așa stînd lucrurile, este ușor de imaginat „ciocnirea" de forțe izvorîtă din dorința fiecăreia de a cuceri ambele puncte. Formația studențească, însă, a confirmat revirimentul început la Bacău, dobîndind victoria la limită, cu 1—0, prin punctul înscris (în min. 7) de... Lucaci, fostul coechipier al formației mureșene.

Scorul minim ridică o firească întrebare : au meritat studenții victoria ? După părerea noastră, da. Și aceasta din mai multe motive, cum ar fi dominarea teritorială din prima repriză, numărul mai mare de situații favorabile, acoperirea mai bună a terenului și, fapt deosebit de esențial, lupta continuă pentru a fi mereu primii la minge. Nu este mai puțin adevărat că formația mureșeană se putea întoarce acasă cu un punct după pauză cînd, Mureșan și Nagy au ratat trei situații favorabile.

Dintre cele două reprize ale partidei, prima a fost — evident — mai plăcută, antrenantă, datorită gazdelor care au imprimat un ritm alert confruntării. După pauză, jocul și-a pierdut — cu excepția primului sfert de oră cînd oaspeții au forțat egalarea — din cursivitate și viteză.

Din păcate, disputa a avut și părți negative, în sensul că unii jucători, **în mod intenționat**, au depășit limitele sportivității producîndu-se accidentări. Din acest punct de vedere sarcina conducătorului jocului, N. Rainea (Bîrlad) nu a fost deloc ușoară, el trebuind să împartă avertismente și chiar să scoată cartonașul galben în patru rînduri, pentru Oct. Ionescu, Cazan — de la gazde, Varodi și Bölöni — de la oaspeți.

D. Porumbacu

Rezultate tehnice

Univ. Craiova — Dinamo 1—0 (1—0)
„U" Cluj — F.C. Argeș 0—1 (0—1)
F. C. Constanța — Steagul roșu 1—1 (1—1)
Steaua — C.F.R. Cluj 1—1 (1—0)
C.S.M. Reșița — Sport Club Bacău 1—1 (1—0)
Sportul studențesc — A.S.A. Tg. Mureș 1—0 (1—0)
Petrolul — Jiul 0—0
U.T.A. — Rapid 1—1 (1—1)

Clasamentul

1.	STEAUA	17	8	5	4	28—14	21
2.	Dinamo	17	9	3	5	26—17	21
3.	Univ. Craiova	17	7	7	3	30—23	21
4.	C.F.R.	17	7	6	4	20—15	20
5.	Jiul	17	8	4	5	23—20	20
6.	F.C. Petrolul	17	7	5	5	15—14	19
7.	S. C. Bacău	17	7	5	5	21—21	19
8.	F.C. Argeș	17	7	3	7	25—17	17
9.	Steagul roșu	17	6	4	7	22—13	16
10.	Rapid	17	5	6	6	20—18	16
11.	U.T.A.	17	4	7	6	18—21	15
12.	A.S.A. Tg. M.	17	7	1	8	22—27	15
13.	F.C. Constanța	17	5	4	8	10—20	14
14.	„U" Cluj	17	5	4	8	16—29	14
15.	C.S.M. Reșița	17	3	7	7	15—26	13
16.	Sp. studențesc	17	3	5	9	16—32	11

Etapa viitoare (1 aprilie)

C.F.R. Cluj — C.S.M. Reșița
Dinamo — U.T.A.
S.C. Bacău — F.C. Petrolul.
Steagul roșu — Sportul studențesc
A.S.A. Tg. Mureș — F.C. Constanța
F.C. Argeș — Univ. Craiova
Rapid — „U" Cluj
Jiul — Steaua.

„U" Craiova — Dinamo 1-0

Speranțe în „Bănie"

„Or Leeds United, or „U" Craiova", totuna" — sună cea mai recentă reflecție craioveană. **„Amîndouă învinsă cu două goluri diferență, pe Rapid, la București"** — era argumentată cu mult haz oltenesc și... ceva adevăr, zicala. Și probabil această variantă fotbalistică a regulii de trei simple, determinase ca în ajunul acestui „meci al secolului" dintre „U" și Dinamo, craiovenii să nu conceapă altceva decît victoria. Firește, lume, cît să umple vîrf stadionul „23 August" ! 40—45 de mii în stadion, multe mii de oameni rămași în afara tribunelor.

Golul studenților a venit repede, într-o fază calmă a unui început și ei calm, Oblemenco înscrînd în minutul 5 o minge „blîndită" pe rînd de atacanții craioveni și apărătorii dinamoviști. A fost semnalul unei suite de atacuri craiovene, clădite mai toate pe același calapod : activitate laborioasă, la interceptie, a mijlocașilor, pase numeroase date extremelor, centrări către Oblemenco sau Pană. Și astfel posibilitățile de a mai înscrie ale „Universității" s-au succedat numeroase, la fel de numeroase însă ca... ratările. Probabil că cel mai ghinionist în aceste minute a fost Marcu, și încă din două motive: o dată fiindcă a ratat două ocazii rarissime, dintre care una după ce îl depășise și pe Rămureanu, apoi fiindcă se pare că o dată cu aceste ocazii a pierdut și... ocazia de a se impune în sfera de atenție a lui Valentin Stănescu — prezent la joc. Aceasta a fost de altfel, perioada meciului la finele căreia am crezut că va deveni valabilă acea zicală a fotbalului care susține că **„ocaziile ratate se răzbună"**. Dar, nu, confirmarea zicalei depindea în primul rînd de atacanții dinamoviști, care însă au acționat timid, doar Dumitrache încercînd să mai facă zile grele apărării craiovene. O singură excepție — putea fi însă suficientă — cînd în ultimul minut Sătmăreanu II, a șutat de la numai cîțiva metri peste poarta lui Manta. O ratare care nu a valorat doar un gol, ci un punct. Pentru că după cîteva secunde jocul s-a încheiat.

Cei mai buni : **Oblemenco, Ivan** și **Strimbeanu** — de la „Universitatea". **Dinu, Cheran** și **Radu Nunweiller** — de la Dinamo.

În genere, n-a fost un meci frumos, dar pentru craioveni, desigur, cele două puncte sînt foarte... frumoase.

Sorin Satmari

Convocarea lotului reprezentativ de fotbal

Azi dimineață a fost stabilit lotul reprezentativ de fotbal, care va susține miercuri la Pitești un meci de verificare. Iată componența sa, pe care ne-a comunicat-o antrenorul Valentin Stănescu :

Portari : RĂDUCANU și HAIDU.
Fundași : SĂTMĂREANU, SAMES, ANTONESCU, DINU, HAJNAL, DELEANU.
Mijlocași : BELDEANU, DUMITRU, DUMITRIU IV, DOBRIN.
Atacanți : TROI, DUMITRACHE, IORDĂNESCU, AELENEI, MARCU.

De menționat că a mai fost convocat și NEAGU, dar rapidistul este accidentat.

Pe scurt

La Istanbul s-au desfășurat, ieri după amiază, întrecerile celei de a XVIII-a ediții a „Crosului Balcanic". Competiția a fost net dominată de reprezentanții țării noastre, care au cucerit 7 medalii de aur (din totalul de 10) : trei la individual (Viorica Neagu — junioare, Gheorghe Ghipu — juniori și Nicolae Mustață — seniori) și patru pe echipe (la junioare, juniori, senioare și seniori).

● Rezultatele jocurilor de rugbi din Capitală, disputate în cadrul diviziei A: Dinamo — Gloria 11—6; Grivița Roșie — Rulmentul Bîrlad 9—0; Sportul studențesc — Precizia Săcele 20—0.

● Scriitorul român Dan Irimiciuc a obținut un frumos succes, clasîndu-se pe primul loc în turneul internațional de sahe de la Moscova.

● Azi, la ora 18.30 în sala Dinamo are loc ședința antrenorilor de fotbal din Capitală.

Divizionarele B au reluat întrecerea

Ieri au reluat campionatul și formațiile din divizia secundă a țării. **LIDERA PRIMEI SERII**, Politehnica Iași nu a putut trece — pe teren propriu — de C. S. Tîrgoviște cu care a încheiat disputa la egalitate : 1—1 ! Punctul pierdut de studenți ar fi cîntărit foarte mult dacă principala urmăritoare — Metalul București — ar fi fructificat avantajul terenului. Cum însă bucureștenii au făcut aceeași... figură, diferența de puncte a rămas intactă : **Politehnica Iași** 25 p ; **Metalul București** 21 p ; **F. C. Galați** 18 p ; **Gloria Buzău, S. N. Oltenița, Progresul București** 17 p etc.

ÎN SERIA A II-A, de asemenea, nimic nou, datorită faptului că întregul eșalon de fruntașe au înregistrat victorii. După **Politehnica Timișoara** (2—0 cu Electroputere Craiova) cu 23 p se află : **F. C. Bihor** (3—0 cu Minerul Anina), **Minerul Baia Mare** (1—0 cu Olimpia Oradea) 20 p ; **C.S.M. Sibiu** (2—0 cu C.F.R. Arad) 19 p etc.

★

Partida **Metalul** — Gloria Buzău, în ciuda poziției fruntașe a echipei oaspe, a decurs — tot timpul — într-un singur sens, spre poarta buzoienilor. Puternica presiune exercitată de Metalul reiese de altfel și din raportul loviturilor de corner : 14—0 în favoarea elevilor lui Paul Popescu ! Metalurgiștii au înscris totuși un gol, în min 78, însă arbitrul craiovean V. Grigorescu, l-a anulat pe motiv de ofsaid.

Gloria Buzău (care a întreprins doar două contraatacuri mai periculoase) are singurul merit de a se fi apărat calm, organizat.

Progresul a fost oaspete a echipei Știința Bacău. Formația bucureșteană a prestat un joc bun, conducînd cu 1—0 (prin punctul înscris de Petre Gheorghe în min. 35) pînă cu... două minute înainte de final, cînd gazdele au egalat prin Stroe. **Este un punct deosebit de important pentru elevii lui Eugen Iordache.**

LA GRAZ, ÎN C. M. DE HOCHEI

România a obținut 3 victorii

GRAZ, 26 (prin telefon, de la trimisul nostru). — După patru zile de jocuri care au consumat trei etape ale C.M. de hochei grupa B de la Graz, în fruntea clasamentului se află echipa României. Mîine după-amiază, vom întîlni pe favorita turneului, echipa R.D. Germane. Iată, și situația în clasament după trei etape : 1. **România** 6 p (12—4) ; 2. **R. D. Germană** 6 p (20—13) ; 3. **Iugoslavia** 3 p (16—12) ; 4. **S.U.A.** 3 p (16—16) ; 5. **Japonia** 2 p (8—11) ; 6. **Austria** 2 p (10—13) ; 7. **Elveția** 2 p (9—17) ; 8. **Italia** 0 p.

După cum se vede, lupta pentru poziții cît mai bune în clasament e mai strînsă ca niciodată în ultimele ediții ale grupei B. Trebuie să subliniem că locul fruntaș pe care îl ocupă echipa României se datorește suitei de trei victorii pe care ea le-a obținut, cea mai prețioasă dintre ele fiind aceea de sîmbătă seara în fața Japoniei, cu 3—0 (0—0, 1—0, 2—0). Băieții noștri au luptat excelent din punct de vedere tactic, anihilînd printr-un sistem defensiv bine organizat ori ce posibilitate de contraatac a japonezilor, ceea ce ne-a permis să ne impunem jocul și să cîștigăm detașat în ciuda strădaniei depuse de talentatul portar nipon Otsuba.

În meciul de ieri, cu Italia, pe care au învins-o cu 5—2 (2—1, 2—0, 1—1), hocheiștii noștri n-au realizat un scor pe măsura diferenței de valoare dintre ei și adversari. În acest meci am putut roda cu succes și jucători care nu evoluaseră pînă acum, ca portarul Dumitraș, fundașii Țone și Florian Gheorghe, remarcînd totodată cu satisfacție o revenire de formă a lui Huțanu (care a înscris două goluri).

Din celelalte meciuri ale ultimelor două zile, cel mai important s-a jucat aseară : R.D. Germană — S.U.A. A fost, de fapt, derbiul campionatului și ne-am fi mirat (dacă n-am cunoaște rațiunile de ordin comercial ale organizatorilor, care contau pe publicul de duminică) că el a fost programat atît de timpuriu. Acum, după ce R.D. Germană a învins cu 6—4 (1—1, 1—2, 4—1) la capătul unei dispute de maxim angajament fizic (în care americanii au cam depășit limitele regulamentului), nu vedem cine ar mai putea bara drumul spre repromovarea în grupa A a hocheiștilor din R.D. Germană. În rest, rezultate normale, chiar și scorul cu care au cîștigat iugoslavii, ținînd seama de forma lor foarte bună : R.D. Germană — Elveția 8—5 (4—3, 1—0, 3—2) ; Japonia — Austria 4—2 (2—1, 1—0, 1—1) ; Iugoslavia — Elveția 6—0 (3—0, 0—0, 3—0).

Azi se dispută doar două meciuri : S.U.A. — Italia și Iugoslavia — Austria.

C. Diamantopol

Năstase a cîștigat turneul de la Washington

După ce l-a învins în semifinale cu 4—6, 6—1, 7—5 pe vestgermanul Fassbender, ILIE NĂSTASE a cîștigat turneul internațional de tenis de la Washington, întrecîndu-l în finală cu 4—6, 6—4, 6—2, 5—7, 6—2 pe americanul Jimmy Connors. De menționat că în acest fel, Năstase întrerupe seria de cinci succese consecutive obținute de tînărul Connors în circuitul indoor al S.U.A. !

VOLEI

Dinamoviștii și-au consolidat poziția de lideri

A 20-a etapă a diviziei A de volei a fost dominată de partida masculină **Dinamo — Steaua**, așteptată, ca de obicei, cu mult interes. Prin rezultatul acestui derbi, avea să fie lămurită în bună măsură situația din fruntea clasamentului, unde dinamoviștii s-au instalat încă din prima etapă. Dinamo a cîștigat și de această dată, e drept, nu cu 3—0, ca în tur, ci cu 3—1 (13, 9, —8, 11). Am asistat la o luptă în care dinamoviștii, cu un atac mai hotărît și mai orientat, și-au adjudecat victoria care le consolidează poziția de lideri.

La sfîrșitul întîlnirii, am solicitat părerea celor doi arbitri.

Gh. Ionescu : **„Factura tehnică a fost scăzută. Remarc acțiunile ofensive mai eficace ale dinamoviștilor, în ansamblu. Dintre jucători, nu pot evidenția pe nimeni".**

C. Armășescu : **„Steaua a apărut ca o echipă dinainte învinsă, iar setul cîștigat s-a datorat, de fapt, greșelilor comise de adversari. S-a jucat șablon, exclusiv pentru rezultat".**

O altă partidă importantă, însă, în întrecerea feminină : **Rapid — Medicina 3—0 (9, 7, 4).** Medicinistele au lăsat impresia că sînt lipsite de condiție fizică, în timp ce feroviarele — în preajma întîlnirii din această săptămînă cu Penicilina Iași — au manifestat o deosebită poftă de joc, un blocaj impenetrabil și omogenitate.

În celelalte întîlniri ale etapei, desfășurate în Capitală : la feminin : **Dinamo — C.S.M. Sibiu** 3—0 (9, 3, 3) ; **Universitatea — Farul Constanța** 0—3 (—7, —9, —8) ; la masculin : **I.E.F.S. — Rapid** 3—1 (12, 13, —7, 4).

N. Mateescu

Oros „pune" mingea peste blocajul steliștilor

Birtalan îl „învinge" — din 7 m — pe Penu

Din nou la handbal în aer liber

Ieri, în parcul Dinamo, am asistat la jocurile inaugurale ale „Cupei primăverii", prima competiție în aer liber a acestui sezon. Teren excelent — bitumul și-a spus „cuvîntul" ! — spectatori numeroși.

O întrecere binevenită, de verificare a loturilor, a schemelor tactice „schițate" în vederea ultimului tur al diviziei. Prima etapă a programat confruntarea **Steaua — Dinamo**, vechi derbi al handbalului nostru. De data aceasta a cîștigat Dinamo, cu 13—12 (6—5). O victorie meritată, pentru că învingătorii au avut un portar (Penu) în formă excelentă, precum și realizatori (Dan Marin, Licu), capabili să înscrie și peste „zidul" Stelei. Actualii campioni, după ce au condus cu 5—3, nu s-au mai „văzut" mult timp în joc. Cu cele 8 goluri ale sale (4 din lovituri de la 7 m), Birtalan s-a achitat bine de misiunea sa, dar... cu o floare nu se face primăvară. Sperăm că antrenorul Cornel Oțelea a înțeles acest lucru. După cum credem că și-a notat că Dinamo a marcat **toate** golurile din acțiune.

În deschidere, **Universitatea București**, cu Cosma (10 goluri) în vervă, n-a avut „probleme" cu **Voința** : 25—13 (9—6). De subliniat că antrenorul studenților, Eugen Trofin, și-a „rodat" întregul lot.

— p. f. —

AFLĂM DE LA Miliția Capitalei

● Observînd, ieri noapte, că vitrina unității comerciale din șos. Mihai Bravu, colț cu bd. Dimitrov, era spartă, Victor Coman (str. Ziduri nr. 49), strungar la Uzina de pompe, a rămas în fața magazinului, rugînd pe șoferul Aurelian Petrescu să anunțe circumscripția 5 miliție. Cercetările au stabilit că din unitate nu lipsea nimic, intervenția operativă a tov. V. Coman fiind de natură să prevină comiterea unei infracțiuni.

● Sîmbătă, în sala clubului Uzinei „Vulcan", a avut loc procesul lui Gheorghe Ceacarel, salariat la uzină, vinovat de ultraj la bunele moravuri, faptă prevăzută și pedepsită de art. 321 al. 1 Cod penal. Sentința — 2 ani închisoare — a fost primită cu satisfacție de cei peste 500 de salariați care au participat la proces.

● Ieri dimineață a fost accidentată mortal de un tramvai, Elena Pătrășcan (Rm. Vîlcea str. Dr. Filipiu nr. 8) care traversa în fugă calea Griviței (la intersecția cu bd. I. G. Duca) în timp ce semaforul electric semnaliza trecere oprită pentru pietoni. O clipă de nesăbuință soldată cu un sfîrșit tragic.

● Pînă la intervenția pompierilor, eleva Florentina Manolache și cetățeanul Ștefan Marinescu au stins incendiul izbucnit într-un apartament din str. Ciucea nr. 4, blocul P-18. Focul nu s-ar fi produs, dacă doi copii în vîrstă de 4 și 5 ani n-ar fi avut la îndemînă chibrituri.

(Urmare din pag. I)

SUPRAFAȚA COMERCIALĂ CREȘTE. CUM SÎNT FOLOSITE SPAȚIILE EXISTENTE ?

cioasă a graficului orar. Astfel spus, în orele de vîrf, magazinul să fie deservit de un număr maxim de lucrători. După cum relevă același studiu, în orele mai puțin intense personalul poate fi utilizat pentru activități curente de aprovizionare a raioanelor sau în vederea etalării mărfurilor. Eficiența graficului orar depinde, evident, de pregătirea profesională, de competența șefului de unitate, de cunoașterea exactă a afluxului de cumpărători. Pe această linie Direcția generală comercială a municipiului a dat posibilitatea fiecărei organizații și întreprinderi din subordinea sa să stabilească programele pe care le consideră oportune, să fixeze grafice orare diferențiate, în funcție de solicitările concrete existente într-o zonă sau alta.

Utilizarea intensivă a spațiilor comerciale este indisolubil legată de cantitățile și sortimentele de mărfuri aflate în sălile de vînzare. Nu de puține ori, intrînd într-un magazin cu autoservire, întîlnim rafturi sau gondole goale. Personalul așteaptă să intervină pauza de prînz pentru a face resortările cu mărfuri aflate chiar în depozitul magazinului. Dar așa cum relevă specialiștii, aprovizionările se pot face chiar în timpul programului fără ca servirea cumpărătorilor să fie cîtuși de puțin stînjenită. În cadrul magazinelor cu autoservire se poate lărgi gama sortimentală, se pot organiza, raioane unde să se desfacă și alte categorii de mărfuri, inclusiv cele nealimentare, de uz casnic sau gospodăresc. Dar pentru că discutăm despre autoservire, vrem să mai abordăm un aspect și anume cel al strangulărilor întîlnite adesea la casele de plată de la ieșire, problemă care — după cum ne informează Direcția generală comercială — a depășit faza studiilor.

Comerțul stradal, permanent sau ocazional, poate contribui și el la sporirea vînzărilor, la utilizarea mai intensivă a actualelor spații comerciale. Anul trecut, unitățile de alimentație publică au amenajat, pe trotuare, mici terase de vară. Pentru vara aceasta s-a prevăzut ca asemenea terase să însumeze peste 5200 locuri. Cu aceeași dotare unitățile de alimentație publică vor putea servi un număr mult mai mare de consumatori, după cum o vor putea face și în parcuri, străduri, zone de agrement.

Este evident deci că, paralel cu crearea unor spații comerciale, atenția organizațiilor și întreprinderilor comerciale va trebui îndreptată și spre utilizarea intensivă a magazinelor existente. Iar posibilități, după cum am văzut, sînt.

Redacția și administrația, str. Brezoianu nr. 23—25. Centrala telefonică : 37 27 77. Secția scrisori și biroul juridic : 37 27 73. Publicitatea, str. 13 Decembrie 20, blocul 8, telefon 14 15 16. Cititorii din străinătate pot face abonamente adresîndu-se întreprinderii „ROMPRESFILATELIA" — Serviciul Import Export Presă — București — calea Griviței nr. 64—66, P.O.B. 2001.

40 164

Biblioteca municipală

PROLETARI DIN TOATE ȚĂRILE, UNIȚI-VĂ!

INFORMAȚIA Bucureștiului

ZIAR AL COMITETULUI MUNICIPAL BUCUREȘTI AL P.C.R. ȘI AL CONSILIULUI POPULAR AL MUNICIPIULUI BUCUREȘTI

Anul — XX Nr. 6088 | 4 PAGINI 30 BANI | Marți 27 martie 1973

CINCINALUL — ÎN PATRU ANI ȘI JUMĂTATE!

ZI DE ZI, LA NIVELUL SARCINILOR MAXIMALE!

GRAMUL și utilizarea materiilor prime

● 85 000 KG MATERIE PRIMĂ „RECUPERATĂ" ● FĂRĂ NICI UN LEU ÎN PLUS, O JUMĂTATE DE MILION DE LEI BENEFICII ● DIN DEȘEURI UN NOU FIR, SUPERIOR, PENTRU INDUSTRIA DE TRICOTAJE.

În contextul preocupării pentru creșterea permanentă a eficienței economice se înscriu și eforturile colectivelor de muncă orientate spre reducerea continuă și sistematică a cheltuielilor de producție, una dintre principalele rezerve constituind-o valorificarea superioară a materiilor prime și a materialelor, diminuarea pierderilor de orice natură. O interesantă experiență în acest sens există la **Filatura de lină pieptănată** București: readucerea în circuitul economic a deșeurilor industriale.

Punctul de pornire a fost... un semnal de alarmă: într-un singur

Gabriela Bucur

(Continuare în pag. a II-a)

Pentru asigurarea forței de muncă specializată, pentru noua unitate din comuna Oltenl, județul Teleorman a fabricii „Tricotajul roșu", s-a inițiat la această întreprindere, un curs pentru confecționere. Interesant este faptul că pentru a determina stabilitatea cadrelor, noile muncitoare au fost recrutate chiar din comuna respectivă. Peste cinci luni, cele 60 de tinere de la fabrica „Tricotajul roșu" vor absolvi cursul rapid de calificare și vor intra în producție.

În fotografie : una din benzile de calificare rapidă.

Cu planul trimestrial îndeplinit

● Ieri, colectivul uzinei „SEMĂNĂTOAREA" a raportat realizarea sarcinilor maximale de plan la producția globală pe primele trei luni ale anului. Avansul obținut va fi, pînă la sfîrșitul lunii martie, mult amplificat. **Se preconizează să fie realizată suplimentar o producție în valoare de circa 10 milioane lei.** Beneficiarii interni și externi ai uzinei vor primi astfel, în avans, 12 combine C 12, precum și importante cantități de piese de schimb. La export se prelimină depășirea sarcinilor de plan cu aproximativ 15 la sută.

● Astăzi, colectivul fabricii „VISCOFIL" și-a îndeplinit sarcinile de plan maximale la producția globală și marfă pe primul trimestru al anului. Pînă la 31 martie, se vor realiza suplimentar, articole tehnice din cauciuc, fire viscoză și produse prelucrate din mase plastice a căror valoare se va ridica la 1,7 milioane lei.

● De la I.P.R.S. Băneasa ni se comunică un rezultat meritoriu în întrecerea socialistă : **pînă la 26 martie, planul maximal la export, pe primul trimestru, a fost depășit cu 30,9 la sută.** Au fost livrate suplimentar beneficiarilor externi însemnate cantități de diode cu germaniu, redresoare cu siliciu de mare putere, tranzistoare planare și cu germaniu de joasă frecvență și alte piese și subansambluri electronice. Valoric, planul de export a fost depășit cu 259 000 lei valută.

Pe toboganul primăverii, cei mai autorizați mesageri ai ei : copiii. Instantaneu din cartierul Titan

Soluții eficiente pentru optimizarea structurii unităților economice

Convorbire cu ing. MARIN ENACHE, prim-secretar al Comitetului de partid al sectorului 3

— Dintr-un început — ne spune interlocutorul — menționez că pentru aplicarea operativă și întocmai a Decretului privind stabilirea normelor unitare de structură pentru unitățile economice se desfășoară o susținută muncă organizatorică.

Este cunoscut că, în sectorul nostru, funcționează uzine și fabrici care realizează produse de o maximă importanță pentru piața internă și export, unitățile sale economice deținînd în producția industrială a Capitalei o pondere de peste 20 la sută. În plus, în acest an hotărîtor al cincinalului, ca și în următorii, vor fi asimilate și modernizate sute de produse, asigurîndu-se o susținută creștere a competitivității. Iată și în acest context, de ce optimizarea structurilor economice, conform prevederilor recentului Decret, vine să creeze prin eficiente soluții, condițiile cele mai favorabile pentru folosirea rațională a potențialului tehnic și uman. Este vorba, în esență, de apropierea conducerii de producție, de statuarea principiului omul potrivit la locul potrivit pregătirii profesionale,

N. Cucui

(Continuare în pag. a II-a)

IERI AZI MÎINE

AGREGATE FRIGORIFICE PENTRU UNITĂȚILE COMERCIALE

De la începutul anului și pînă în prezent unitățile comerciale au fost dotate cu 250 de dulapuri frigorifice pentru carne și preparate din carne, 70 de baruri pentru răcitul sticlelor cu băuturi și 20 de baruri pentru restaurantele-cantină. Acum sosesc primele loturi, dintr-o comandă de 300 bucăți, de conservatoare de înghețată și desfacerea preparatelor congelate. Din luna aprilie intră în fabricație un lot de 250 de vitrine frigorifice pentru produse congelate, ca și vitrinele necesare liniilor de autoservire din supermagazinele care urmează să se deschidă în halele din piețele Pantelimon, „7 Noiembrie" și Traian.

● Încă un magazin de încălțăminte pentru bărbați, femei și copii, se va deschide, mîine, în str. Blănari nr. 14. Magazinul, aparținînd Întreprinderii de prezentare și ambalaje a Ministerului Industriei Ușoare, va pune în vînzare sandale cu fețe din înlocuitori și talpă sintetică, pentru femei, pantofi și sandale bărbătești, cu fețe împletite, precum și un sortiment variat pentru copii — de la ghetuțe la sandale. În același magazin se vor vinde și cămăși bărbătești. Orarul de funcționare, zilnic, între 9—18.

● În programul de modernizare a activității de reparații ale locuințelor s-a inclus dotarea întreprinderilor de specialitate cu 1 500 containere de 0,8 și 1,5 mc, precum și cu palete pentru transportul cărămizilor și altor materiale. De asemenea, au fost comandate 20 de autoîncărcătoare.

● Preocupat pentru diversificarea cît mai largă a producției colectivul întreprinderii „Metalurgica" a realizat circa 20 sortimente noi de produse. Printre acestea se numără patru modele de lustre din fier forjat, o trusă de voiaj, diferite obiecte de menaj, precum și o gamă variată de nasturi din mase plastice, metalizați. Noile sortimente au fost introduse în fabricație de serie, în cursul lunii viitoare ele putînd fi găsite în unitățile comerciale de specialitate.

Semafoarele și... primăvara

După cîteva spectacole prezentate la Sala Palatului în fața publicului bucureștean, Ansamblul artistic „Doina" al armatei, sub conducerea generalului-maior Dinu Stelian, artist al poporului, și a lt. col. Sergiu Eremia, va întreprinde peste cîteva zile un turneu în marile orașe și centre muncitorești din Moldova, unde va prezenta poemul muzical-coregrafic „Mama Vrîncioaie", după libretul poetului Nicolae Tăutu, muzica aparținînd compozitorilor Dinu Stelian, Sergiu Sarchizov, Florin Comișel și Sergiu Eremia.

Produse pentru toate vîrstele

● Cooperativa meșteșugărească „Radio-progres" a pregătit noi produse pentru fondul pieței : **caseta cu bandă magnetică** (poate fi găsită la toate unitățile specializate pentru reparații de radio și televizoare, iar înregistrată pe bandă acfa, poate fi cumpărată la studioul de imprimări din calea Plevnei nr. 13) ; **motorașul electric alimentat la baterie de 3,5 volți** (poate fi folosit la aeromodele, bărci etc.) ; **jucăria electromecanică „Azorică".**

● La aceeași cooperativă, se află în curs de realizare un... paznic calificat pentru automobile. Este vorba de **dispozitivul electronic antifurt auto, care,** la încercarea de a fi deschisă ușa mașinii, emite un semnal fonic extrem de puternic. Copiilor li se pregătesc **truse pentru aplicații didactice,** cuprinzînd o serie de piese și angrenaje, care, prin asamblare și punere în mișcare, cu ajutorul motorașului electric, permit construirea unui mare număr de jucării mecanice.

● Cooperativa meșteșugărească „Tehnica sticlei" introduce în curînd o nouă prestație pentru public: argintarea oglinzilor venețiene.

La fabrica de tramvaie

În multe din scrisorile sosite la redacție, în care se propuneau soluții menite să ducă la îmbunătățirea transportului în comun, ne-au reținut atenția rîndurile unor cetățeni despre tramvaiul de mare capacitate V3A care poate fi întîlnit astăzi pe unele trasee.

Ce vrea să însemne V3A ? Tov. **Caius Miculescu,** inginer șef al Atelierelor centrale I.T.B., ne furnizează unele detalii : viteza — 75 km pe oră Lungime : 26 metri și o capacitate de circa 300 persoane. Are instalații de climatizare care, iarna, la un ger de minus 10 grade C, păstrează în interior o temperatură de plus 16 grade C, iar vara, prin instalațiile de ventilație (geamuri rabatabile, guri prin acoperiș, ventilatoare puternice) asigură un climat corespunzător. Performanțele sale sînt subliniate și la capitolul silențiozitate : 71—74 decibeli, ceea ce înseamnă cu mult mai puțin față de performanțele tipurilor asemănătoare existente pe plan mondial.

V3A s-a născut nu într-o mare uzină specializată, ci la Atelierele centrale I.T.B. — ateliere de repa-

E. Eugen

(Continuare în pag a IV-a)

FAȚĂ ÎN FAȚĂ: REPREZENTANȚII CONTROLULUI OBȘTESC ȘI CONDUCĂTORII UNITĂȚILOR VIZITATE

Din inițiativa Frontului Unității Socialiste din sectorul 4 au fost invitați la o masă rotundă responsabili ai echipelor de control obștesc și membri ai conducerii O.C.L. Alimentara din sector. De la început trebuie să precizăm : la cele 180 de unități ale organizației comerciale respective, anul trecut s-au efectuat peste 400 de controale, iar alte 70 de la începutul acestui an pînă în prezent.

Cît de receptivă a fost conducerea O.C.L. Alimentara la observațiile și propunerile făcute ?

CONSTANTIN COMĂNICI, responsabilul unei echipe de control obștesc : Ar fi oportun să aflăm ce se întreprinde pentru aprovizionarea ritmică a unităților cu întregul sortiment de mărfuri existent în depozitele furnizorilor ?

DUMITRU PETRESCU, directorul coordonator al O.C.L. Alimentara, sectorul 4 : Controlul obștesc a sesizat în numeroase cazuri existența unor abateri de la aprovizionarea ritmică a unităților noastre. Analizînd cauzele golurilor survenite, am reușit să îmbunătățim substanțial aprovizionarea în primele luni ale acestui an. Bunăoară, în ianuarie și februarie a.c., față de lunile corespunzătoare ale anului trecut, am vîndut populației, cantități cu mult mai mari la unele grupe de mărfuri. Este însă foarte adevărat că unele goluri nu au nici o justificare. Mă refer la făină (lipsă din unitățile din str. Traian nr. 73 și calea Dudești nr. 46), la zahăr (absent, la un moment dat, din complexul A 13 — cartierul Titan) și la altele. În aceste cazuri e vorba exclusiv de vina unor responsabili de unități care au estimat cu superficialitate cantitățile de mărfuri necesare. Evident, și aparatul organizației comerciale avea datoria să prevină aceste carențe. De aceea vom intensifica și mai mult controlul, prin colectivul de informare operativă creat recent. De altfel, responsabilii de unități au primit sarcina de a ne comunica imediat semnalările echipelor de control obștesc privind aprovizionarea.

PĂUN BĂLAȘA, responsabil de echipă de control obștesc : Fără îndoială, multe din sesizări au fost menționate, dar apar pe parcurs alte

E. Eftimiu

(Continuare în pag. a IV-a)

ORAȘUL NOSTRU — CÎT MAI FRUMOS, CÎT MAI INGRIJIT

ACTIVITATEA GOSPODĂREASCĂ — UN INDICATOR ESENȚIAL AL RESPONSABILITĂȚII CIVICE

● Azi dimineață, în sectorul 7, pe bd. Dinicu Golescu, calea Plevnei, străzile Popa Tatu, Ștefan Furtună etc. — peste 2 000 de uteciști au lucrat la înlăturarea ultimelor urme ale zăpezii și la întreținerea spațiilor verzi.

● În ultimele zile, peste 7 000 de cetățeni din sectorul 2, mobilizați de deputați, au luat parte la acțiunea de strîngere și depozitare a reziduurilor menajere pe platformele Gherghiței și Pantelimon II.

● Asociațiile locatarilor din blocurile de pe străzile Garoafei, Humulești-Sălaj, Crizantemelor, Baciului, Lerești, Topologului și altele din sectorul 6 au inițiat importante lucrări de întreținere a spațiilor locative, curățirea și repararea aleilor de acces, refacerea spațiilor verzi.

● În circumscripțiile sectorului 4, ieri și azi dimineață au continuat lucrările de curățire a străzilor. S-au evidențiat cetățenii din circumscripțiile nr. 17, 82, 126, 94.

● Peste 250 de locatari ai blocurilor din cartierul Anghel Dogaru și Caporal Bălan Ion, acționînd în jurul imobilelor, au evacuat cantități importante de moloz și pămînt, creînd condiții pentru amenajarea unor frumoase zone verzi.

TREI ÎNTREBĂRI

● CE AȚI ÎNTREPRINS PENTRU A ASIGURA CURĂȚENIA ÎN CARTIERELE DIN SECTORUL DUMNEAVOASTRĂ ?

● DE CE PE UNELE ARTERE S-A INTERVENIT CU ÎNTÎRZIERE ?

● CUM VEȚI ACȚIONA PENTRU A RECUPERA RESTANȚELE ?

CONSTANTIN PÎRVU — vicepreședinte al Comitetului executiv al Consiliului popular al sectorului 6 :

1 Ne luptam încă cu nămeții de zăpadă, cînd aveam de acum pregătite programele de acțiune pentru asigurarea curățeniei pe străzile și arterele principale de circ-

Gh. Niculiță

(Continuare în pag. a III-a)

Serviciile comunale în acțiune

I.S.B. Începînd de azi noapte, numărul cisternelor afectate spălatului străzilor a fost mărit cu 30. Reîncep activitatea și autoperiile colectoare. Fiecare sector a fost dotat cu furtunuri pentru spălatul trotuarelor și rigolelor.

I.C.A.B. În afară de evacuarea apelor rezultate din zăpada topită care afectează cîteva puncte joase, se efectuează curățirea gurilor de canal (peste 200 în fiecare zi) asigurîndu-se, astfel, drenarea normală a apelor.

ȘANTIERUL MONTAJ ÎNTREȚINERE A SEMNALELOR RUTIERE. Azi dimineață a început trasarea marcajelor pe străzi. Continuă vopsirea stîlpilor cu indicatoare de circulație și a semafoarelor electrice.

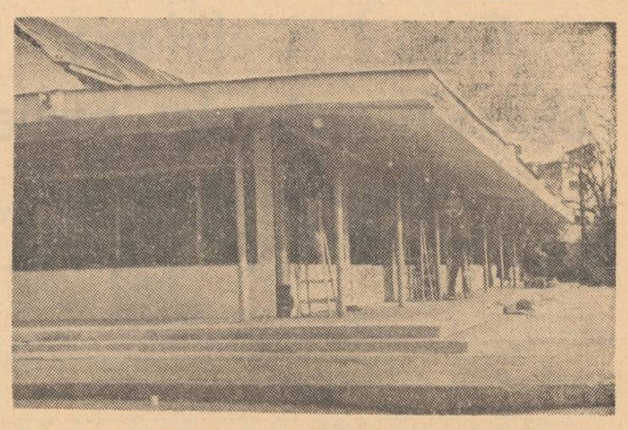

Peste cîteva zile, urmează să reintre în circuitul comercial hala din piața „7 Nolembrie". Într-o ținută nouă însă, ca urmare a lucrărilor de reamenajare ce au transformat-o într-un supermagazin.

● Centrala pentru condiționarea, livrarea și transportul produselor petroliere anunță că **noile numere de telefon pentru comenzi aragaz,** sectoarele 3, 4, 5 și 6, sînt următoarele : 41.33.33, 41.34.15, 41.35.77.

Apropo de...

Reclamă... selenară ?

MIHAI STOIAN

Ce-l „Selena" știm : corp ceresc învîrtindu-se în jurul Pămîntului, care primește lumina de la Soare și o reflectă pe Pămînt. Mai pe înțelesul tuturor: Luna. Dar mai avem, evident, și cealaltă lună (calendaristică), adică una din cele douăsprezece diviziuni ale anului. Despre această lună — mai pămînteană — am dori să vorbim... Știți cumva în ce lună vă aflați acum ? Veți răspunde: în martie. Și veți comite o teribilă eroare. Ne aflăm cu toții, cu mic, cu mare, cel puțin astfel ne vestește un anunț din vitrina cooperativei „Igiena", în plină „Lună a ondulației permanente". Și, probabil, socotiți că, fie și cu ochii închiși, puteți stabili care-i luna cu care a debutat anul în curs ? Din nou, eroare ! Nu, nu-i luna ianuarie, ci... „Luna curățatului chimic" (cum ne-a informat prompt, la vremea respectivă, reclama din

(Continuare în pag. a II-a)

Cînd tatăl își uită obligațiile de educator...

— Cîți părinți au fost prezenți la ultima oră de consultație?
— Nici unul !
— Dar la cea precedentă (cînd nu era încă zăpadă)?
— Vreo 5—6 mame!
— Cîți elevi aveți în clasă?
— 36!

Dialogul de mai sus, purtat cu prof. **Carmen Cristescu,** diriginta clasei a VI-a B, de la Școala generală nr. 81, ilustrează o situație, deloc singulară, de lipsă de colaborare între școală și familie.

— În general, cele mai interesate de comportarea și evoluția copiilor sînt mamele — ne spune diriginta. Dar, între plată și gospodărie, între producție și menaj, nu-i ușor să găsească răgaz și răbdare pentru su-

Ileana Barbu

(Continuare în pag. a II-a)

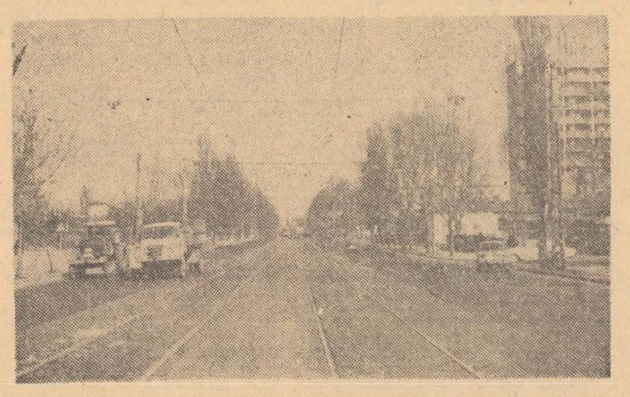

Așa da ! O imagine concludentă a rezultatelor activității gospodărești, în acest început de primăvară, pe bd. Muncii

Buletin meteorologic

INSTITUTUL METEOROLOGIC COMUNICĂ : Azi, la ora 8, în București, temperatura aerului a fost de 8 grade. Maxima de ieri în aer a fost de 18 grade, iar minima din cursul nopții de 4 grade.

Timpul probabil de mîine : Vreme frumoasă și călduroasă, cu cerul variabil, mai mult senin noaptea și dimineața. Vînt potrivit. Temperatura minimă va oscila între 3—5 grade, iar maxima între 18—20 grade.

INFORMAȚIA PE TOT GLOBUL

Misterul tabloului de la Torun

● A existat sau nu un autoportret al lui Copernic ?

Festivitățile prilejuite de împlinirea a 500 de ani de la nașterea lui Nicolas Copernic au readus în actualitate o controversă care du-

(Continuare în pag. a IV-a)

INFORMAȚIA artă • literatură

Vitrina literară

• **„ADUCERE AMINTE".** Cartea lui Ion Pas este o suită de evocări ale unor luptători pentru emanciparea clasei muncitoare, printre care se numără C. Dobrogeanu-Gherea, I.C. Frimu, Ștefan Gheorghiu, Leonte Filipescu, Constantin Mille etc. Chipurile lor sînt privite dinlăuntrul epocii în care au trăit, cu spontaneitatea și naturalețea cu care ele s-au fixat în memoria tînărului muncitor de odinioară, scriitorul de azi. Marea dăruire pentru cauza celor mulți, generozitatea și pasiunea cu care s-au apropiat de viața lor, spre a le lumina noile înțelesuri ale luptei, au făcut din mulți dintre ei eroi ai clasei noastre muncitoare. Aducerea lor aminte — acum, în preajma aniversării a opt decenii de la crearea P.S.D.M.R. — este pentru noi, deopotrivă, un act de mîndrie și de recunoștință.

• **TREI VOLUME ÎN COLECȚIA „MERIDIANE".** Avînd drept moto „despre asta s-ar putea scrie un roman, însă ar părea prea neverosimil", volumul **„PREA-FRUMOASA PORCĂRIȚĂ"** de **Martti Larni** este subintitulat „Amintirile autentice și obiective ale consilierei economice Minna Karlsson-Kananen, scrise de ea însăși (și traduse de Dan Demetrescu). Un nume de rezonanță europeană e **Simone de Beauvoir,** autoarea microromanului **„IMAGINI FRUMOASE"** (în românește de Ileana Vulpescu), fină analiză a vidului sufletesc al unor personaje-robot. Vorbind despre cartea **„CREMATORIUL DIN VIENA"** de **Goffredo Parise** (a cărei traducere o semnează), profesorul Al. Balaci o consideră „un puternic, patetic protest intelectual și de artă, străbătut de luciditate, o dramă intensă a cunoașterii, o denunțare a instrumentalizării și a violenței care dezumanizează universul antropomorfic, de la floare la stea".

„ARTA ȘI ELITA". Unul dintre teoreticienii sovietici ai artei literare este I. Davidov, autorul studiului comparatist **„ARTA ȘI ELITA"**, publicat în Editura Univers (traducere: Janina Ianoși). Subliniind transformările conceptului în viziunea romanticilor, evoluția lui pe fondul pesimismului shopenhauerean, autorul se oprește asupra „rezumatului" nietzschean al concepției elitare asupra artei, încheind cu direcțiile în care această concepție s-a dezvoltat pe baza filozofiei istoriei și sociologiei burgheze din secolul XX.

• **„PRETEXTE CRITICE".** Volumul publicat de **Eugenia Tudor** în Editura „Cartea românească" reține atenția prin două eseuri despre Hortensia Papadat-Bengescu, alături de opinii despre prozatori ca Sadoveanu, Stancu, Preda, Barbu, Lucia Demetrius sau despre unii poeți contemporani ca Bacovia, Maria Banuș, Ion Horea etc.

• **UN ROMAN DE DRAGOSTE.** Cartea scriitorului german Günther de Bruyn — „MĂGARUL LUI BURIDAN" — tălmăcită de Mara Giurgiuca, folosește celebra fabulă a filozofului francez drept metaforă pentru un conflict erotic proiectat în lumina noilor relații ce se stabilesc între oameni în orînduirea socialistă.

• **„CĂLUGĂRIȚA DIN ȘANHAI".** Vorbind despre cele mai izbutite scrieri ale Annei Banti, autoarea volumului cu acest titlu apărut în Editura Univers (traducere: Lolita Tăutu), criticul Enrico Falqui remarca tematica lor socială, denunțînd orice fel de sclavie impusă femeii atît de către natură cît și de societate.

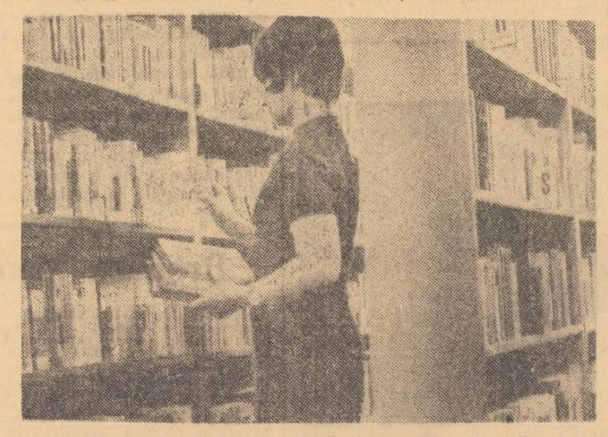

Un gest pe care îl fac zilnic mii de cititori: consultarea noutăților și a posibilelor titluri necitite... Imaginea noastră înfățișează un aspect din Biblioteca publică „I. L. Caragiale" (str. Viitor nr. 52), al cărei bogat fond este alcătuit, între altele, din peste 22.000 de volume din domeniul cărții științifice.

• Copilul sălbatic

Pentru orice cinefil aflat în posesia unei cît de sumare bibliografii a celei de a șaptea arte, numele lui Truffaut, înscris pe afișul unei recente producții reprezintă de la bun început o garanție. Garanție întărită, de altfel, și de menționarea celor trei premii dobîndite la concursuri și festivaluri internaționale. Intri, așadar, în sala de proiecție cu cele mai bune sentimente și cu fireasca curiozitate de a constata ce noutăți mai aduce cu această ocazie Truffaut în evoluția artei filmului. Și, trei sferturi din desfășurarea acestei pelicule, aștepți și încerci să descoperi ce ascunde autorul — căci pare imposibil ca acesta să nu ascundă ceva, să nu rezerve o surpriză — în spatele unei banale povestiri. Și anume, cum numitul doctor Itard — interpretat de Truffaut însuși — încearcă, pe la începutul secolului trecut, să aducă la o viață omenească un copil sălbatic, trăit pînă pe la 12 ani în inima pădurii. Face cu el zeci, sute de experiențe, îl învață să se încalțe, să mănînce cu furculița și încearcă să-i

Pe ecrane

facă să gîndească abstract. Ai impresia la un moment dat că ai greșit adresa și că asiști la o peliculă științifică, într-atît de riguroasă e expunerea și de minuțioasă demonstrația. Dar filmul se sfîrșește — fără ca perseverentul medic să fi înregistrat progrese deosebite cu pacientul său și al cîr senzația de a fi fost frustrat, de a fi fost păcălit, că Truffaut n-ar fi fost capabil — de bunăvoie și neștiut de nimeni — de o asemenea farsă. Cu un ultim efort încerci să extragi totuși ceva, o idee deghizată în haina aceasta pseudoștiințifică. Inutil. Filmul este, de fapt, ceea ce este, o corectă, dar foarte banală (și plicticoasă pe deasupra) reconstituire a notațiilor unui doctor care și-a exersat talentele educative pe spinarea unui biet copil sălbatic, nefericit, extrem de nefericit printre oameni. Rămîi, în cele din urmă, doar cu amintirea unei imagini de un deosebit rafinament care, din păcate, nu reușește singură să justifice o oră și jumătate de speranțe deșarte.

• Cowboy

Westernul s-a constituit ca gen cinematografic de la bun început pe principiul variațiunilor pe o temă dată: o stradă principală a unui orășel de „frontieră", cu clădiri din birne, saloon și hotel, un șerif și un bandit, o femeie de moravuri ușoare care în final revine pe drumul cel drept etc. Între aceste repere se țese o intrigă ce atinge cu regularitate punctul culminant în confruntarea dintre omul ordinii și cei aflați în afara legii, din care învingător iese întotdeauna mesagerul binelui. Din această categorie — mai puțin tipică — face parte și „Cowboy". Fără saloon, fără șerif, însă cu un John Wayne, care a reușit să se transforme într-un adevărat simbol al omului din Vest, drept și curajos. Un cowboy în vîrstă, dar încă viguros, părăsit de oamenii săi cuprinși brusc de febra aurului, și care va fi nevoit să-și transporte numeroasa cireadă de vite cu ajutorul unor copii. Cu răbdare și tenacitate bătrînul maestru reușește să le cîștige treptat simpatia și atașamentul, transformîndu-se într-un veritabil pedagog, de ocazie, dar dotat cu acea competență în materie pe care și-o dă intuirea exactă a lucrurilor. Temă frumoasă, generoasă și, mai ales, morală. Dar extrem de înabil tratată. Stîngaci chiar. Multe, prea multe secvențe nu se motivează, au loc scene total neverosimile (vezi proba de rodeo, trecută suspect de bine de toți pustanii, sau eficiența cu care — fără a fi pus vreodată mîna pe o armă — acestia lichidează, fără a rata un singur cartuș, banda de răufăcători). Iar John Wayne, monumentalul John Wayne, joacă cu o lipsă de interes și cu un conventionalism pe care nici nu le-am fi bănuit. Filmul decepționează, păcatelor enumerate adăugîndu-li-se o flagrantă absență a ritmului, și o copie-color, de foarte slabă calitate.

Octavian Andronic

NOI SPECTACOLE LA I.A.T.C.

• „CYMBELINE" de Shakespeare

• „VRĂJITOARELE DIN SALEM" de Arthur Miller

Insistam cu prilejul celor dintîi premiere ale actualei stagiuni de la studioul Institutului de artă teatrală și cinematografică (I.A.T.C.) asupra repertoriului pe care-l cred potrivit caracterului specific al acestei scene, ținînd seama de faptul că rolurile jucate la absolvență de studenții-actori constituie cartea lor de vizită în momentul intrării în activitatea profesionistă. De aci, necesitatea ca repertoriul să le pună în valoare fizionomia proprie și gradul de pregătire. Noile spectacole ale studioului sînt edificatoare în acest sens, atît **Cymbeline** — clasa prof. Moni Ghelerter, conf. Zoe Anghel Stanca, asistent Geta Angheluță — cît și **Vrăjitoarele din Salem** (de ce s-o fi schimbat titlul original în „Vînătoarea de vrăjitoare"?) — clasa prof. George Dem. Loghin, lector Adriana Pitești eanu — constituind partituri ce servesc din multiple puncte de vedere pe tinerii interpreți. Deși **Cymbeline** e departe de a fi la înălțimea operelor shakespeariene de prim rang, alegerea se justifică prin aceea că aproape toate rolurile sînt un foarte potrivit material pedagogic, folosit de către conducerea clasei ca studiu de stil, de vorbire și mișcare scenică, dar mai cu seamă de înțelegere și redare a caracterelor. Am regăsit și acum (în ambele spectacole) preocuparea jocului de ansamblu, precum și evidențierea datelor personale ale fiecărui interpret în parte. În **Cymbeline** s-a impus cu precădere Mihaela Marinescu, într-un rol greu (Imogena), cerînd suflu și varietate de mijloace scenice, studenta a jucat cu inteligență și sensibilitate, dovedind o bună însușire a tehnicii profesionale. Surprinzător față de rolul de comedie din **Kir Zuliaridi,** Mișu Dinvale a demonstrat aci alte calități, imprimînd lui Postumus Leonatus lirismul și expresia dramatică necesare. Prestanță, ținuta lui Florin Mircea (regele Cymbeline). Extrem de promițător (prin înfățișare, glas, atitudine) Emil Mureșan, al cărui talent se confirmă din plin în dificilul rol al lui John Proctor **(Vrăjitoarele din Salem).**

Înainte de a trece însă la spectacolul Miller, voi nota că la toți studenții e evidentă preocuparea maeștrilor de a le dezvolta realele aptitudini. Observînd același lucru la clasa Loghin, merită reținut, alături de Emil Mureșan, numele Olgăi Delia Mateescu, care — se poate spune fără exagerare — a realizat în Elisabeth Proctor o emoționantă creație. Foarte talentați sînt Radu Negoiescu și Virgil Müller. În Abigail Williams, Carmen Petrescu vădește unele însușiri, pîndite însă de superficialitate. Cu mult temperament interpretează Elena Moraru pe Mary Waren.

În ansamblu, o promoție bună la ambele clase, pe care o aștept cu interes în noi spectacole pînă la sfîrșitul stagiunii — adică pînă la părăsirea institutului — spectacole ce vor scoate desigur la iveală și alte însușiri ale tinerilor absolvenți.

Traian Șelmaru

AVANPREMIERĂ T. V.

• Seara de teatru ne propune, în reluare, o lucrare premiată la concursul de scenarii din 1971: **„În vîntul de primăvară"** de Letiția Popa. Un mesaj generos — acțiunea se petrece în anii celui de-al doilea război mondial, într-o școală al cărei elevi pregătesc serbarea de sfîrșit de an — subliniat de pasiunea și generozitatea cu care uteciștii luptă și se jertfesc pentru izbînda unui ideal măreț, marchează această piesă ca pe o creație valoroasă. Printre protagoniști: Ion Caramitru, Virgil Ogășanu, Adrian Georgescu, Marius Pepino, Victor Mavrodineanu, Tamara Cretulescu și alții. Regia — Tudor Mărăscu.

• Al doilea „cap de afiș" al serii îl constituie transmisia-înregistrată a meciului de hochei România — R. D. Germană, din cadrul campionatului mondial, grupa B, de la Graz. Hocheiștii noștri întîlnesc, după trei victorii consecutive, o fostă componentă a grupei A, cu o garnitură solidă, rodată în compania „marilor" ghețiii.

• Un veritabil caleidoscop cu și despre tineri găzduiește, în totalitate, programul 2: inițiative ale tinerilor din uzine și de pe ogoare, flash-uri de la cea de-a treia ediție a Festivalului tinerilor muzicieni din București, un film — „Fermecătorii inocenți" — al cunoscutului regizor polonez Andrej Wajda și teletonomatul muzical.

Scenă din „Cymbeline". Mihai Mălaimare (Pisanio) și Mihaela Marinescu (Imogena).

Gramul și eficiența utilizării materiilor prime

(Urmare din pag. I)

an — 1972 — 211,5 tone deșeuri tehnologice. Și cum în prețul de cost al firelor realizate materia primă deține o pondere de 89 la sută, înțelegem cît de imperios se impunea gospodărirea mai chibzuită a acestora. Comitetul oamenilor muncii din întreprindere a elaborat un program de măsuri care să asigure, pe lîngă reducerea continuă a consumurilor specifice, refolosirea în filatura proprie — cu o eficiență economică superioară — a unei cantități însemnate de deșeuri tehnologice. Astfel, a putut fi utilizată în 1972 o cantitate de 87 000 kg deșeuri de melană. Studiile întreprinse de specialiștii filaturii au condus la concluzii valoroase: toate caracteristicile tehnice ale firelor realizate din diferite sortimente de deșeuri sînt aproape identice cu cele ale firelor din pală „clasică". În aceste condiții, întreprinderea a diminuat cantitatea de materie primă cu care urma să fie aprovizionată cu 87 000 kg. Ceea ce înseamnă o economie de ordinul miilioanelor.

Dar valorificarea resturilor tehnologice a permis și diversificarea produselor. Amănunte în legătură cu aceste aspecte am primit de la ing. **Ion Meriușcă,** directorul întreprinderii, și **Melania Crăciun,** inginer-șef. Ca urmare a propunerilor făcute în adunările de grupă sindicală și în adunarea generală a reprezentanților oamenilor muncii s-a hotărît constituirea unui colectiv format din cei mai buni muncitori, tehnicieni, ingineri și economiști, care a analizat modul cum se pot recupera și valorifica deșeurile, în scopul creșterii eficienței utilizării materiilor prime. Prima concluzie — asigurarea colectării și sortării deșeurilor tehnologice. În acest scop a fost amenajat un atelier de recuperare care, prin adaptarea unor mașini nefolosite, a fost dotat cu utilajul necesar.

Dar preocupările pentru reintroducerea în circuit a deșeurilor, pentru folosirea superioară a materiilor prime, au determinat și extinderea gamei sortimentale de fire. Continuînd materializarea programului de creare și asimilare de noi produse, din diferite amestecuri de fibre chimice și naturale, colectivul întreprinderii prevede, pentru acest an, o îmbogățire substanțială a nomenclatorului de fabricație.

— În ce privește sortimentul de fire tip lînă pentru tricotaje — **ne spune inginera șefă** — avem în vedere amestecul, în diferite proporții, de polinitrilacril cu poliester. Se obține astfel nu numai ieftinirea produsului cu pînă la 20 la sută, ci și o îmbunătățire importantă în păstrarea dimensiunilor tricotului, precum și lărgirea paletei de culori. Foarte apreciate prevedem a fi firele tip lînă pieptănată din amestec de fibră polinitrilacril cu fibră poliamidică cu profil trilobat, care au o strălucire intensă și stabilă.

— O simplificare a tehnologiei și un spor de productivitate vom obține — **adaugă directorul fabricii** — prin noul **sistem de realizare** — direct pe ring — a firelor duble, prin filarea și combinarea concomitentă a șuviței p.a.n. Materializarea acestui procedeu va determina, pe lîngă dublarea producției la mașinile de filat cu inele, creșterea productivității, prin eliminarea operațiilor de dublare și răsucire, ceea ce va influența în mod pozitiv prețul de cost al sortimentului respectiv. Ținînd seama de eficiența economică deosebită a reintroducerii în circuitul productiv a unei cantități cît mai mari de deșeuri industriale, colectivul întreprinderii și-a propus față de anul trecut, recuperarea unei cantități duble, prevăzînd să obțină astfel un beneficiu suplimentar de 6 130 000 lei.

Va fi aceasta încă o premisă în asigurarea îndeplinirii angajamentului luat: cincinalul în patru ani și patru luni.

Soluții eficiente pentru optimizarea structurii unităților economice

(Urmare din pag. I)

intereselor producției bunurilor materiale, ale societății. De altfel, prin măsurile luate am urmărit tocmai materializarea acestor semnificații majore; raționalizarea aparatului de conducere economică, înlăturarea paralelismelor, deplasarea cadrelor tehnico-inginerești și a specialiștilor de înaltă calificare ocupate în serviciile administrativ-funcționărești spre activități direct și efectiv productive, de cercetare și proiectare, asigurarea unei competente conduceri și îndrumări tehnice la locurile de muncă.

— Care este expresia concretă a acestor idei în noua structură de organizare a unităților economice?

— S-a urmărit în mod deosebit organizarea centralelor industriale cu profil bine delimitat, grefate pe unitățile de bază din subordine, eliminîndu-se paralelismele și excesul birocratic, folosirea cadrelor cu înaltă calificare în munci administrativ-funcționărești. Ca urmare a măsurilor adoptate, în sectorul nostru funcționează în prezent 7 centrale industriale care — cu o singură excepție — sînt constituite pe întreprinderile reprezentative ale ramurilor respective. De pildă, Centrala industrială de mecanică fină și scule a fost integrată în Centrala industrială de mașini-unelte, mecanică fină și scule, asigurîndu-se astfel o concepție unitară în sectoarele respective. Totodată, au fost desființate cele 4 grupuri industriale existente în sector, activitatea lor fiind trecută în cadrul centralelor de ramură. Astfel, în locul Grupului de uzine „23 August", care coordona activitatea unui număr restrîns de unități cu profil diferit, s-a creat Centrala industrială de utilaj tehnologic și material rulant, grefată pe uzina „23 August". Desigur, nu este vorba de o schimbare de titulatură, ci de asigurarea unei viziuni unitare, a unei înalte operativități și competențe în rezolvarea problemelor complexe — curente și de perspectivă — ale producției de utilaj tehnologic și material rulant.

În ceea ce privește întreprinderile industriale, trei dintre ele (Fabrica de sticlă, Întreprinderea „Securit" și Fabrica de casete radio și televizoare), au fost transformate, potrivit normelor prevăzute de Decret, în secții ale unor mari unități. De asemenea, un însemnat număr de secții și ateliere au fost comasate.

— În mod firesc, datorită optimizării structurii unităților lor economice, cadrele tehnico-inginerești și administrativ-funcționărești devenite disponibile vor fi repartizate la noi locuri de muncă. Ce ne puteți spune în acest sens?

— Acțiunea de încadrare a conducerilor centralelor și întreprinderilor a fost încheiată. De asemenea, într-o serie de unități — F.R.B., Postăvăria română, Antrefrig, I.C.M.A. ș.a. — au fost reîncadrați în activități productive toți salariații deveniți disponibili prin aplicarea Decretului. Țin să menționez că în această perioadă producția nu a avut de suferit; dimpotrivă, o serie de unități au raportat realizarea planului pe primul trimestru.

Acum, activiștii comitetului de partid al sectorului, împreună cu conducerile centralelor și întreprinderilor, poartă discuții atente, pline de grijă cu fiecare dintre salariații care urmează să lucreze în alt loc de muncă.

În ceea ce privește repartizarea lor efectivă, țin să precizez că, în marea lor majoritate, specialiștii vor lucra nemijlocit în producție, iar alții vor asigura întărirea sectoarelor de cercetare și proiectare. De asemenea, cadrele ce au deținut atribuții administrativ-funcționărești — fără a avea și o pregătire de specialitate — au fost îndrumate spre diverse forme de calificare, întreprinderile din sector fiind intens preocupate de acoperirea necesarului de muncitori impus de creșterea dinamică a producției.

În anotimpul spiritual al primăverii...

Clasa a IX-a D a Liceului „Neculce", la zece minute după terminarea cursurilor. Adunare generală U.T.C. Despre ce vorbeau adolescenții?

Răspunsul aveam să-l aflăm pe parcursul a două ore. Căci toți stăruiau să-și spună gîndurile: despre prietenie și colegialitate... Iată — mi-am spus, cînd secretara Cornelia Ionescu a anunțat tema — iată un lucru — captivant: să afli ce cred adolescenții anului 1973 despre aceste trăsături adînc omenești, cărora și noi, adulții, le mai căutăm înțelesul ideal... Și, într-adevăr, discuția m-a captivat prin maturitatea și deopotrivă prin candoarea cu care a fost purtată, prin modul deschis în care au fost exprimate părerile. Pentru că la această vîrstă începi să se formezeze conceptele fundamentale despre viață; fiindcă, așa cum au subliniat uteciștii înșiși, și lor li se adresează chemările de a trăi și a munci în chip comunist.

— În organizația noastră — spunea utecista Monica Mușat — învățăm că prietenia și colegialitatea nu înseamnă doar a te bucura de aceste daruri, ci și a da tu însuți pe măsura a ceea ce primești.

Și avea dreptate: conceptele se formează în lumina clarificării lor. Ele se transformă în fapte de constiință numai atunci cînd îți pui întrebări și cauți răspuns, cînd problemele pe care le ridică viața colectivității în care trăiești și muncești te frămîntă și te angajează într-o rezolvarea lor. Ajunge, pentru a te numi colegul cuiva, numai faptul că stai cu el în aceeași bancă? Într-adevăr, cînd băieții s-au dovedit ceva mai greu de „strunit", diriginta clasei a „operat" mutarea lor în bănci alături de fete, dar dincolo de efectele cuminteniei — ce alte valențe și-a arătat colegialitatea? Exemplele n-au întîrziat să vină. La un moment dat, chimia devenise o problemă. Și nu atît chimia, cît mai ales... rezolvarea problemelor de chimie. Au apărut atunci elevii Emil Ciurez și Emilian Bleoajă — mai familiarizați cu valențele și cu masele moleculare — și, pe întelesul tuturor, au demonstrat în cîteva duminici la rînd (rețineți: duminici) că nu există nici un secret. Iar catalogul, ca o hîrtie de turnesol, a făcut proba demonstrației... Aceasta da, este colegialitatea! Și alt exemplu de felul acesta: într-o simbătă a ieșit toată clasa la deszăpezire, dar absolut toți elevii, și au muncit cu rîvnă și cu spor. De ce? Pentru a fi cu toții prezenți la această acțiune patriotică, dar și din dorința de a fi împreună, umăr lîngă umăr.

De aici, de la acest mod de a înțelege și trăi colegialitatea, pînă la prietenie nu mai e decît un pas. Și acest pas clasa a IX-a D a Liceului „Neculce" l-a făcut. Vechiul dicton „toți pentru unul și unul pentru toți" îi se potrivește. Este un dicton al cinstei și devotamentului, al spiritului de răspundere și al întrajutorării.

Ultima adunare generală U.T.C. a clasei a IX-a D a fost una dintre puținele care nu s-au soldat cu un plan de măsuri. Colegialitatea și prietenia sînt un proces în timp. Ceea ce consemnează în mod obișnuit planul de măsuri s-a gravat în această împrejurare în inimi și în conștiințe.

Ion Holt

Corespondenții ziarului transmit

• 45 000 000 fire de flori, destinate decorării parcurilor și zonelor verzi, se vor produce, anul acesta, în serele de cartier ale sectorului 5. **(Ion Drăgan** — Consiliul popular al sectorului 5).

• În această primăvară, o dată cu definitivarea lucrărilor de modernizare a pavajelor de pe bucla Drumul Taberei și arterele din microraioanele 6, 5, și 4, se preconizează prelungirea liniei de autobuze 108 și se studiază posibilitatea prelungirii liniilor de troleibuze 84 și 93 pe str. Valea Ialomiței. **(Al. Sterian** — I.T.B.).

• Planul M.I.O. pe anul în curs al Fabricii de mobilă Militari prevede unele măsuri menite să contribuie la reducerea consumului de material lemnos. Printre acestea se înscrie: „Analiza posibilităților de aprovizionare și croire a PAL-ului după „scheme și formate optime pe produse". Soluțiile adoptate au dus la obținerea, pe lunile ianuarie și februarie a.c., a unor economii în valoare de cca. 100 000 lei. **(Cristian Comes** — Fabrica de mobilă Militari).

• În parcul Ghencea se va amenaja, în trimestrele I și II a.c., un mare teren de joc, care să corespundă diferitelor virste și preocupări ale copiilor din acest cartier al orașului. **(D. Morgoș** — deputat).

• Și-a reluat activitatea „Hanul Prahova", amplasat în vecinătatea Complexului expozițional din Piața Scînteii. **(I. Vaipan** — Centrocoop).

• Unul din cele mai recente cursuri, inițiate în cadrul activității de perfecționare profesională, de către serviciul de informatică al uzinelor „Electronica", are în vedere „Operarea la mașinile electronice de calcul din dotarea uzinei". Se urmărește pregătirea temeinică a unor cadre calificate în operarea utilajului electronic de calcul. **(I. Girtone** — Uzinele „Electronica").

• Ca răspuns la chemarea **„Orașul nostru ca o floare",** lansată de pionierii și școlarii din sectorul 4, colegii lor din sectorul 6 se angajează să contribuie la înfrumusețarea cartierului în care locuiesc. Ca prim obiectiv: mobilizarea tuturor detașamentelor și grupelor la o mai bună gospodărire și înfrumusețare a școlii și, atunci cînd vremea o va permite, amenajarea și reamenajarea bazelor sportive școlare. **(M. Dimitrie** — Consiliul popular al sectorului 6).

Rubrică realizată de **Eugenia Chiuaru**

Cînd tatăl își uită obligațiile de educator...

(Urmare din pag. I)

supravegherea copiilor, pentru îndrumarea și controlul lor. Tații? Nu de puține ori — unii dintre ei — își declină competența educativă. Alții nu vin la școală cu anii, fie din comoditate, fie din indiferență. Se întîmplă cîteodată ca vizitele unor părinți la școală să aibă urmări neplăcute L.C., de pildă, este un copil bun, dar situația lui mediocră la învățătură este condiționată de „autoritatea" tatălui în familie. Scandalurile, bătăile, injuriile, influențează negativ comportamentul și caracterul elevului. Am vrut să-i vorbesc tatălui, să fac apel la sentimentele sale umane, dar soția m-a rugat, disperată, să n-o fac, temîndu-se de „dezlănțuirea" nechibzuită a soțului său. Cu toate insistențele noastre, tata nu a trecut niciodată pragul școlii. Ne întrebăm: ce supraveghere, ce control, ce educație pot oferi copiilor asemenea oameni?

Cu M.B., lucrurile stau invers. Deși tatăl vine frecvent la școală, mama, cu totul subiectivă în dragostea sa oarbă pentru copil, nu poate aprecia posibilitățile reale ale băiatului, susținînd, fără temei, că fiul ei trebuie, cu orice preț, să treacă clasa. L-am sfătuit pe tată să-l dea la o școală profesională, să-l ajute să învețe o meserie (băiatul repetă clasa, iar acum este din nou în situația de repetenție), dar mama nici nu vrea să audă: „să mai tragem de el, poate s-o îndrepta"! După absențele repetate, după situația precară la învățătură, eu nu întrevăd posibilități de redresare.

„Bat la poarta casei cu numărul 97 de pe șoseaua Unirii, căutîndu-l pe tatăl elevului V.L. din clasa a VII-a B (a aceleiași școli).

— Nu-i acasă — îmi spune o vecină. E mai tot timpul plecat, degeaba insistați.

— De cînd n-a fost tatăl la școală?

— o întreb pe diriginta clasei, prof. **Monica Rădulescu.**

— De anul trecut. Atunci, cînd l-am văzut pentru prima și ultima oară, tatăl lui V.L. a promis solemn că se va ocupa îndeaproape de băiat, că va veni săptămînal la școală. Dar, n-a fost decît promisiune...

În catalog, în dreptul numelui lui V.L. — numeroase absențe, note proaste, medii sub 5.

— Este un copil capabil — **afirmă diriginta** — dar, neflind controlat, umblă hoinar.

Unii tați „n-au timp" pentru școală decît în perioada... încheierii mediilor copilului, cînd solicită cu candoare: „n-am nici o pretenție, numai să treacă clasa" (de exemplu, tatăl elevului D.C., din clasa a VII-a B, ori cazul tatălui elevului E. T., din clasa a VI-a B, care face act de prezență doar... la serbarea sfîrșitului de an).

— Ce-ați fi dorit să vorbiți cu tații elevilor I.C. și R.Ç. din clasa a VIII-a A?

— Mai întîi, aș fi dorit să-i cunosc, aș fi vrut să răspundă chemărilor școlii și să se intereseze de copii — ne spune prof. **Georgeta Greceanu,** directoarea Școlii generale nr. 81. Le-aș mărturisi îngrijorarea noastră cu privire la concursul de admitere ce se apropie. I.C., de pildă, e destul de slabă la învățătură, iar R.C. — al cărui tată este cadru didactic universitar — ne provoacă destule necazuri, fiind indisciplinat iar la învățătură abia se menține pe linia de plutire...

T. P., din clasa a VI-a A, Școala generală nr. 146, este un „elev-problemă". Rămas repetent, a devenit recalcitrant, brutal, violent, Campion al absențelor nemotivate, pe primul trimestru e căzut la patru obiecte, iar acum are medii sub 5 la trei materii. Rămas fără supraveghere, scăpat de sub controlul părinților, T.P. a intrat într-un anturaj dubios, săvîrșește diferite acte reprobabile.

— L-am mutat la cîteva școli — spunea tatăl lui T.P. — doar, doar s-o potoli, s-o apuca de învățătură. Trebuie să-l educe profesorii, noi nu ne pricepem. Din trimestrul III îl dăm la o școală specială...

Ce-au făcut, de fapt, părinții lui T.P. pînă acum? Băiatul le-a rămas repetent de două ori, iar ei și-au declinat răspunderea, au apelat la peregrinările repetate din școală în școală, pînă cînd au ajuns să se teamă ei înșiși de „ieșirile" copilului!

★

Deși situațiile prezentate constituie cazuri particulare, tendința de a lăsa greul creșterii și educării copiilor numai pe seama mamei nu este un fenomen izolat. Aproape în toate școlile, la lectoratele cu părinții, la orele de consultații, sînt prezente, în majoritate, mamele. Dar tații, oare nu sînt parteneri egali cu soțiile în ce privește obligația creșterii și educării copiilor? Școala și familia (acest tot unitar al educației), avîndu-și bine precizate sarcinile și datoririle, răspund deopotrivă de educarea tinerei generații, de formarea personalității înaintate a omului societății viitoare, iar tatălui, în acest context, îi revin obligații de la care nu există derogare.

POST-RESTANT

Ultimul cuvînt!

Dacă cumva vă numărați printre clienții bufetului expres din strada Lipscani, v-ați obișnuit desigur cu zgomotul pe care-l fac debarasoarele la strîngerea vaselor, cu ținuta lor neîngrijită sau cu imperturbabila femeie de serviciu care, între ciorbă și sarmale, vine să-și aducă — cu ditamai măturoiul — mica ei contribuție: praful. Și să nu îndrăznești care cumva să-i faci vreun reproș, că nu mai apuci să-ți termini meniul. Cu ochi scăpărători „îți spune" tot ce n-ai fi dorit să auzi în timpul mesei. Așa că, volens-nolens, nu-ți rămîn decît două alternative: să pleci sau, dacă totuși foamea îți dă ghies, să te faci cît mai mititel și să înghiți răbdător, o dată cu mîncarea, și „desertul" de epitete.

Pe cînd fără toate acestea? Și cum noi ne-am spus cuvîntul, îl așteptăm și pe cel al gospodarilor de la unitatea în cauză.

azi

chiriac

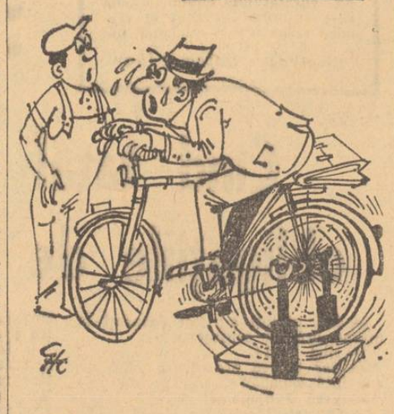

— Mă grăbesc să aprovizionez la timp secțiile fabricii cu materiale.

Reclamă... selenară?

La nivelul acesta ne judecă acei care lansează lunile de un tip sau altul? Nu cumva ne subapreciază? Filndcă-i la mintea cocoșului că n-o să mîncăm... preparate culinare doar o lună pe an, că soțiile noastre nu se vor ondula doar în martie (și culmea, permanent), că nu vom renunța la spălatul chimic unsprezece luni pe an, pentru a da buzna acolo numai cînd, probabil, se ivește vreun... gol de producție. Mai pe șleau spus: ar fi timpul ca asemenea manifestări de desconsiderare a publicului (voită, fără voie, rezultatul e același) să dispară neîntîrziat, definitiv, din peisajul nostru comercial.

Au trecut, ce-i drept, anii în care citeam, lăfăindu-se pe kilometri de hîrtie inutil tipărită, reclame mai pustii decît un... pustiu: „Încălțați-vă cu pantofi" sau „Purtați vara îmbrăcăminte ușoară"... Dar reclama continuă să se afle în suferință. Să n-avem oare specialiști? (În paranteză fie spus, există o ramură a psihologiei, deci o „zonă" științifică, preocupată exclusiv de... psihologia reclamei). Mă îndoiesc, fiindcă am văzut și reclame inteligente, inspirate, concrete, într-un cuvînt eficiente (pentru lansarea unor filme, a unor produse cosmetice, pentru turism). Cu o floare însă — fie și... două — nu se face primăvară. Ca să nu mai insistăm asupra faptului că reclama a dispărut aproape cu desăvîrșire de pe marele ecran, ca și de pe micul ecran (puțină, palidă).

Oricum, nu care cumva spre îndreptarea situației la care ne-am referit mai sus să se organizeze vreo... „Lună a reclamei comerciale".

Sportul de masă în sectorul 2

● UN PRIM PAS SPRE O ASOCIAȚIE DE CARTIER ● BOGAT PROGRAM ÎN VACANȚA DE PRIMĂVARĂ A ȘCOLARILOR.

Șos. Colentina nr. 10. Un bloc aspectuos, ca multe altele pe această arteră. Nu departe de aici, cetățenii, cu sprijinul Consiliului popular și C.E.F.S., ale sectorului 2, precum și al I.D.P.B., au prestat sute de ore de muncă patriotică spre a amenaja o platformă bituminizată, destinată atît pentru joaca celor mici, cît și pentru întrecerile de volei și tenis — discipline care se bucură de o largă popularitate în rîndul adulților. În fruntea acestei acțiuni s-a aflat **dr. Ion Danciu**, care, în același timp, este și președintele asociației locatarilor.

— **Două au fost motivele ce ne-au determinat să trecem la amenajarea platformei. În primul rînd, pentru a le da posibilitate copiilor să zburde într-un loc departe de căile de acces rutiere, pentru a-i feri de accidente. Ne-am gîndit apoi la populația adultă, dar mai ales la cei cu... kilograme în plus, al căror număr, din cauza vieții sedentare, a crescut în mod îngrijorător. Majoritatea oamenilor ne-au înțeles, ne-au ajutat. Mai sînt însă unii care nu s-au arătat de fel entuziasmați, și care și-au exprimat îngrijorarea în legătură cu eventuala poluare... sonoră. Îi asigurăm că atunci cînd vom inaugura activitatea pe microcomplexul nostru, vom alcătui un program în așa fel încît orele de odihnă de după amiază să fie respectate. Ne-am bucurat de sprijinul Consiliului popular și al C.E.F.S., dar n-ar fi rău ca spre acest viitor mic centru de volei și tenis să-și îndrepte atenția și federațiile de specialitate (în primul rînd cea de tenis, pentru că, în ce privește voleiul, dispunem, cel puțin la ora actuală, de strictul necesar).**

— După cîte știm de la C.E.F.S., se preconizează organizarea unei asociații sportive în cartier...

— **Da, și apreciez că, prin amenajarea platformei noastre bituminizate, un prim pas a fost făcut. Avem nevoie însă și de alte asemenea terenuri în preajma locuințelor, precum și de adeziunea, implicit, de aportul unui număr sporit de cetățeni din alte blocuri. Pentru că, după părerea mea, nu înființarea asociației sportive e problema nr. 1, ci asigurarea unor asemenea „baze" simple pe care viitorii ei membri — și nu mă îndoiesc că vor fi destui... — să aibă unde să facă mișcare, să se destindă, pe scurt, să practice sportul.**

★

C.E.F.S., în colaborare cu Comitetul U.T.C., Inspectoratul școlar și Consiliul organizației pionierilor ale sectorului 2 au alcătuit — pentru perioada vacanței de primăvară — un vast program de activități în scopul atragerii cît mai multor școlari în sportul de masă. Și aici, ponderea o are atletismul: pentatlon (școli generale clasele 3—10, licee, școli profesionale) — 6 aprilie la complexul Colentina; triatlon (școli generale) și tetratlon (școli generale) la 11 și, respectiv, 13 aprilie la complexul Colentina; „Crosul tineretului", etapa pe școli — 12 aprilie. La nivelul școlilor de toate gradele vor mai avea loc: „Ziua alergărilor" — 7 aprilie; „Ziua săriturilor" — 9 aprilie; „Ziua aruncărilor" — 10 aprilie.

Amatorii orientărilor turistice vor participa la un concurs de amploare, „Roza vînturilor" (15 aprilie, în pădurea Pustnicul), iar cei de ciclism se vor alinia la startul excursiei cicloturistice „Floarea prieteniei", cu prilejul căreia vor efectua un tur al sectorului (17 aprilie). Nici sporturile de sală n-au fost uitate, urmînd să fie organizate competiții de minibaschet, volei, gimnastică, minihandbal etc.

— p. f. —

aflăm de la MILIȚIA CAPITALEI

● În anul 1972, Gheorghe Constantin (str. Nitu Vasile nr. 44), Gheorghe Găvan (str. Gănești nr. 12) și Gheorghe Militaru (comuna Goștinari jud. Ilfov) au sustras, de la Tăbăcăria Jilava, unde lucrau, piei box în valoare de 30 000 lei. Urmează ca justiția să le croiască celor trei „haine" pe măsura faptei.

● Au fost condamnați la cîte 6 luni închisoare corecțională, potrivit Decretului 153/1970, pentru vagabondaj, Nadia Manolea (comuna Aricești jud. Prahova), Vasile Holovate (comuna Cîndești jud. Botoșani), Vasile Crețu (comuna Iratic jud. Caraș Severin) toți fără ocupație. Dacă s-au certat cu munca...

● Accidentul mortal de circulație despre care am scris la rubrica publicată în ziarul de sîmbătă, s-a produs pe calea Dudești. (De asemenea, precizăm că telefonul circumscripției 20 miliție este 83.39.40).

● Asupra Dorinei Duhomnicu (Ploiești; str. Vaslui nr. 15) s-au găsit, după prinderea ei în flagrant delict de furt din buzunare, trei portofele conținînd în total suma de 1 531 lei, provenită din furturi săvîrșite anterior. Păgubașii se pot adresa serviciului judiciar al Miliției Capitalei.

● Întrucît au contravenit la Legea 3/1972, art. 71 litera C (condiționarea vînzării unor mărfuri de cumpărarea altor mărfuri) Zamfira Niță, Cecilia Jeni Mititelu și Ion Andrei, ospătari la restaurantul clasa I din Gara de Nord, au fost amendați cu cîte 1 500 lei.

INFORMAȚIA **sport**

Carnet voleibalistic

● S-au încheiat și pentru echipele masculine jocurile din turul de sală al campionatului municipal de volei, categoria „Onoare". Iată cum arată clasamentul: Tehnica Confecției 37 puncte și 55:23 setaveraj, Grivița Roșie 36 (54:22), Spartac 35 (48:28), Voința 33 (47:33), Vulcan 26 (34:47), Instalatorul 26 (33:51), Electromagnetica 23 (33:53), Radio 21 (3:57).

● Pienara Federației de volei care trebuia să aibă loc astăzi, a fost amînată pentru o dată ce se va anunța ulterior.

● Cel de al treilea tur al campionatului divizionar pentru echipele de juniori și școlari se va desfășura între 4 și 8 aprilie (sub formă de turneu în sală).

● Echipa feminină I.E.F.S. a revenit în Capitală, după turneul efectuat în R.D. Germană, unde a avut o comportare foarte bună. În partida amicală cu **Humboldt Universität** a cîștigat cu 3—0, iar în cadrul turneului-fulger la care au mai participat echipele locale Dynamo, T.S.K. și Humboldt, bucureștencele au terminat de trei ori victorioase cu același scor: 2—1, ocupînd primul loc în clasamentul final.

● Universitatea București a suferit un nou eșec în campionatul divizionar. Duminică, deși a jucat „acasă", a fost întrecută de Farul Constanța în mai puțin de 50 minute. După cum s-au comportat pe teren, studentele au lăsat impresia că s-au și obișnuit cu ideea părăsirii primei divizii...

● În această săptămînă sînt programate în Capitală o serie de jocuri importante pentru viitoarea configurație a clasamentului. Astfel, astăzi de la ora 16, în sala Dinamo se dispută partida **Dinamo — Viitorul Bacău**, iar în sala Floreasca, de la ora 17, jocul **Steaua — I.E.F.S.** Mîine, la ora 18,30, în sala Giulești, întîlnirea **Rapid — Progresul**, joi, în aceeași sală, la ora 18, derbiul **Rapid — Penicilina Iași**, iar sîmbătă, în sala Floreasca, la ora 18, **Steaua — Rapid**.

N. M.

● MECIURI DE VERIFICARE A REPREZENTATIVELOR DE FOTBAL

Mîine, de la ora 16.30, la Pitești, va avea loc un meci de verificare a **lotului nostru reprezentativ A**, care va întîlni o selecționată a cluburilor din Israel. Formația noastră probabilă: **Răducanu — Sătmăreanu, Dinu, Sameș, Hajnal — Dumitru, Beldeanu, Dobrin — Troi, Dumitrache, Iordănescu.**

De la ora 16, la Tîrgoviște, **lotul nostru de tineret** va primi replica unei formații alcătuite (tot din fotbaliști sub 23 de ani) din Israel.

În fine, **naționala de juniori** va juca de la ora 11, pe stadionul Politehnica (același stadion, va fi și gazda întîlnirii decisive dintre echipele României și Greciei, care va avea loc duminică, în cadrul preliminariilor turneului U.E.F.A.) cu Sportul **studențesc** (rezerve-tineret).

Balul automobiliștilor

Sîmbătă seara, în sala „Rondă" a hotelului „Intercontinental", va avea loc, în organizarea Filialei A.C.R. București, balul automobiliștilor. Un bogat program prezentat de Florin Piersic și Cristina Stamate va reuni actori și cîntăreți apreciați: Stela Popescu, Dem. Rădulescu, Dumitru Furdui, Nicu Constantin, Alex. Luleseu, Aurelian Andreescu ș.a. „Parada Modei", „Raliul... participanților la bal" și alte surprize vor completa seara rezervată automobiliștilor.

Azi, la Graz, în C. M. de hochei

Echipa noastră întîlnește favorita întrecerii

GRAZ, 27 (prin telefon de la trimisul nostru special). — Cele două partide de aseară au confirmat, prin rezultatele lor, diferențele de potențial dintre echipele pe care într-un comentariu de acum cîteva zile le-am împărțit în două grupe valorice (de remarcat că singura excepție de pînă acum la categorisirea pe care am făcut-o a constituit-o, spre satisfacția noastră, victoria echipei României asupra Japoniei). Ieri formația S.U.A. a învins categoric, cu 11—0 (6—0, 3—0, 2—0), selecționata Italiei probabil în mod definitiv ultima clasată a grupei B, iar în al doilea joc, s-a înregistrat, de asemenea, o clară diferență de scor, Iugoslavia cîștigînd cu 6—1 (2—0, 3—1, 1—0), a mai smuls o floare din buchetul de speranțe cu care echipa Austriei pornise în întrecerea de aici. În partida de aseară, hocheiștii austrieci au luptat cu ardoare pentru un rezultat favorabil, au jucat la nivelul maxim al posibilităților lor, dar nu și-au putut depăși limitele tehnice și, iugoslavii, bine organizați tactic, în excelentă condiție fizică, au apăsat, ori de cîte ori au simțit nevoia pe accelerator și au punctat decisiv.

Austriecilor le mai rămîne o șansă de a scăpa de retrogradare, dacă vor învinge vineri pe hocheiștii elvețieni. Dar această eventuală victorie ar trebui să fie împletită cu succesul nostru asupra aceleiași adversare.

Pentru echipa României, meciul cu Elveția (programat mîine) este o partidă „cheie". Dacă vom cîștiga, vom putea aspira să ne clasăm în prima jumătate a plutonului. În cazul unui meci nul sau al unei înfrîngeri, interacțiunea rezultatelor celorlalte întîlniri ar putea să ne coboare pînă la locul VI, ceea ce ar fi păcat după începutul frumos în acest campionat. Jucătorii noștri își dau seama de importanța acestei partide și vor încerca totul ca să o cîștige, mai ales că celelalte trei meciuri, pe care le mai avem de disputat, ne oferă adversare greu abordabile: astăzi — R. D. Germană (de fapt, principala favorită a întrecerii), vineri — S.U.A. și sîmbătă, în ultima zi — Iugoslavia, adică tocmai probabili primele trei clasate ale turneului.

În întîlnirea de azi cu R. D. Germană, care aspiră cu îndreptățire la promovarea în grupa A a campionatului mondial (la care a mai participat de 8 ori în ultimii 12 ani), formației noastre îi revine sarcina de a obține un rezultat cît mai onorabil, păstrîndu-și totodată rezervele de energie pentru meciul cu Elveția (aceasta întîlnește azi Japonia). Să sperăm că jocul echipei României va reuși să răspundă amblor deziderate. Din păcate nu-l vom putea utiliza pe Basa (foarte bun pînă acum), care s-a accidentat în meciul cu Italia și căruia medicul i-a recomandat cîteva zile de repaus. Astfel, conducerea liniei a III-a de atac va fi încredințată lui Calamar, care prezintă garanția unei bune coeziuni cu colegii săi de la „Steaua", Gheorghiu și Ștefanov.

C. Diamantopol

NOTĂ O singură floare?

Duminică, în numeroase localități din țară, au avut loc concursuri sportive care s-au bucurat de participarea a numeroși oameni ai muncii. În București, în pădurea Pustnicul, pionieri, elevi și salariați din sectorul 3 s-au întrecut în cadrul unui concurs de orientare turistică. Inițiativa C.E.F.S. — sectorul 3 (în colaborare cu Consiliul sindicatelor, Comitetul U.T.C. și Consiliul organizației pionierilor) este lăudabilă și s-a bucurat în final, de o reușită. Din păcate, celelalte sectoare n-au profitat de instalarea primăverii în Capitală și n-au dovedit operativitate în organizarea unor manifestări sportive asemănătoare.

O singură competiție de masă într-o duminică însorită. Nu este oare insuficient? O dată cu desprimăvărarea, așteptăm să se dezmorțească și spiritul de inițiativă...

CENTRALA FABRICILOR DE BERE, SPIRT și AMIDON

calea Rahovei nr. 157, sectorul 5, angajează prin

CONCURS sau TRANSFER

Pentru atelierul de proiectare
- inginer mecanic-utilaje
- inginer constructor, mecanic (ind. alimentară — care a lucrat în proiectare) — pentru comisia de avizare
- inginer documentarist cunoscător al unei limbi străine, de preferință germana (engleză, rusă, franceză)
- inginer tehnolog ind. alimentară — post ½ normă
- desenator tehnic — rezistență
- desenator tehnic — mecanic
- desenator tehnic — arhitectură (temporar)

Pentru laborator cercetări uzinale
- șef serviciu laborator cercetări uzinale
- microbiolog cu practică în ind. fermentativă
- inginer ind. alimentară (fermentative)

Pentru serviciul personal-învățămînt
- inginer tehnolog ind. alimentară pentru probleme de învățămînt.

Angajarea se face cu respectarea prevederilor Legii nr. 12/1971.

Lămuriri suplimentare se pot cere la tel. 23.80.19 și 23.81.10/175, 176.

Întreprinderea COMBUSTIBILUL a municipiului București

ANUNȚĂ

pe consumatorii de combustibili solizi că

PROGRAMAREA COMENZILOR

pentru anul 1973 se prelungește pînă la

31 MARTIE 1973

În acest scop consumatorii care încă nu s-au programat sînt invitați să se prezinte urgent la depozitele de care aparțin.

I.H.R. „LIDO"

str. C. A. Rosetti nr. 13 sector 1, angajează, pentru sezonul de vară, cu îndeplinirea prevederilor Legii 12/1971 **OSPĂTARI, BUCĂTARI, BARMANI, BUFETIERE, VÎNZĂTOARE, AJUTORI OSPĂTARI** (fete), **MUNCITORI NECALIFICAȚI** (bărbați și femei) cu domiciliul în orașul București.

Cei interesați se pot adresa la sediul întreprinderii, zilnic între orele 10 și 12.

ARIA PREZINTĂ LA

București — SALA PALATULUI

13 și 14 aprilie, orele 17 și 20

Ploiești — SALA SPORTURILOR

16 aprilie orele 17 și 20

Biletele se vînd, în București, la casa ARIA calea Victoriei 68—70, tel. 13.53.75, iar în Ploiești, la agenția teatrală.

COOPERATIVA „Automecanica" str. Olteni nr. 36, sectorul 4, angajează CONDUCĂTORI auto, STRUNGARI, FORJORI, LĂCĂTUȘI construcții metalice, VOPSITORI, TRATAMENTIȘTI, INSTALATORI, ZIDARI, ZUGRAVI, MUNCITORI necalificați.

CENTRUL metodologic de reumatologie, angajează ASISTENT medical laborator, REGISTRATOR medical și LABORANT, conform Legii 12/1971. Informații la tel. 12.95.22 sau la sediul instituției, str. Iuliu Fucik nr. 5, sectorul 2.

INSTITUTUL agronomic „Nicolae Bălcescu", angajează în condițiile Legii nr. 12/1971, ȘEF serviciu financiar și ECONOMIȘTI principali (contabilitate și aprovizionare). Solicitanții se vor adresa la serviciul contabilității, bd. Mărăști nr. 59, sectorul 1, telefon 18.22.30.

ÎNTREPRINDEREA cinematografică a județului Ilfov, str. Bateriilor nr. 13, sectorul 6, tel. 21.60.30, angajează CONDUCĂTORI auto pentru microbuz și dubă TV. Angajarea și salarizarea conform Legii nr. 12/1971.

GRUPUL școlar poligrafic „Dimitrie Marinescu", șos. Străulești nr. 1, sectorul 1, cartier Pajura troleibuze 86, 87 capăt, angajează: SUPRAVEGHETORI de noapte și PEDAGOGI, în condițiile stabilite de reglementările în vigoare. Informații la tel. 67.55.85.

COOPERATIVA „MOBILĂ ȘI TAPIȚERIE" str. Lipscani 57 tel. 13.69.80 sau 14.62.27.

EXECUTĂ prin unitatea din str. Badea Cîrțan nr. 7, lucrări de reparații și transformări de mobilă confecționări de rafturi, etajere dulapuri în nișe, galerii, cacheră diatoare, mobilă de bucătărie și alte piese solicitate de clienți.

I.H.R. „LIDO", str. C.A. Rosetti nr. 13, sectorul 1,

angajează permanent COFETARI, TINICHIGII, BARMANI și BUFETIERE.

MINISTERUL SĂNĂTĂȚII

str. Lt. Lemnea nr. 2, sectorul 1

angajează prin

CONCURS

conform Legii Nr. 12/1971.

— Șef stație la Centrul de calcul și statistică sanitară.

Informații suplimentare se pot lua la Direcția învățămînt și personal, tel. 11.03.30/138.

ACTIVITATEA GOSPODĂREASCĂ — UN INDICATOR ESENȚIAL AL RESPONSABILITĂȚII CIVICE

TREI ÎNTREBĂRI

(Urmare din pag. 1)

culație. Au fost mobilizate importante mijloace pentru a îndepărta pămîntul și diferite reziduuri rămase în urma topirii zăpezii. Săptămîna trecută, inclusiv duminică, au fost evacuate toate resturile menajere neridicate în perioada viscolului. În afară de salariații I.S.B., la aceste acțiuni au participat mii de cetățeni, în frunte cu deputații și alți activiști obștești.

2 Cu toate realizările obținute se semnalează și unele rămîneri în urmă. Nu poate fi cu nimic justificat faptul că pe unele străzi ca prelungirea Ferentari, Trompetului, Petre Ispirescu, precum și pe arterele radiale căii Rahovei și străzii Sebastian, s-a acționat cu întîrziere, că nu toți locuitorii au ieșit să-și deretice în fața propriilor case. Deputații, comitetele de cetățeni de pe aceste străzi nu au fost în fruntea acțiunilor. Zilele acestea au fost luate măsurile de rigoare.

3 Începînd de mîine, în afară de mobilizarea tuturor locuitorilor din cartiere, făcută cu sprijinul deputaților și comitetelor de cetățeni, vor acționa pentru înfrumusețarea și buna gospodărire a sectorului și mii de tineri.

Azi dimineață, la o ședință cu secretarii organizațiilor de partid din cartiere, la care au participat și alți activiști obștești, a fost dezbătută aceeași problemă. Încă în cursul următoarelor zile, vom încheia această largă acțiune gospodărească de primăvară.

Un teren viran de pe șos. Mihai Bravu, folosit intens de proprietarii unor autoturisme, pe cale să devină un... „lac artificial"

Să nu lăsăm „pe mîine" ceea ce trebuie să facem azi

Ne cerem scuze pentru parafrazarea, în titlu, a unei cunoscute zicale. Dar prea adesea am auzit, în raidul nostru, ca un adevărat laitmotiv, propoziția: „de mîine trecem la treabă"... Cititorii au înțeles, desigur, că ne referim la acei cetățeni care încalcă îndatoriri elementare privind curățenia orașului, așteptînd, pesemne, ca pînă și în propria ogradă să le deretice alții.

Așadar: de ce mîine — cînd e vorba de o obligație ce trebuia îndeplinită încă de... ieri? (Firește, un „ieri" ipotetic, cu caracter permanent!). Ne-am pus această întrebare, bunăoară, în dreptul imobilului din șos. Iancului nr. 69. Nu ne propunem descrierea unor amănunte de-a dreptul penibile. Vom spune, doar, că o curte — fără poartă — lăsa să se vadă, pînă departe în stradă, la ce consecințe poate duce lipsa de responsabilitate față de condiția de locuitor al Capitalei... Proprietarul — **Petre Marinescu** — nu era acasă. În schimb, destui locatari — marea majoritate tineri — păreau teribil de uimiți aflînd nemaipomenita noutate că ar trebui să pună mîna pe mătură și hîrleț... „Uimire" pe care aveam s-o regăsim și pe strada Măgura Vulturului nr. 53, unde ne-a izbit înfățișarea dezolantă, a curții, a trotuarului, chiar a fațadei locuinței. De neînțeles de ce locatarii (și aici am întîlnit destui oameni în putere) se complac într-o asemenea stare.

...Ne-am oprit și în dreptul terenului viran din șoseaua Mihai Bravu nr. 204—206. Am numărat, parcate, douăzeci de autoturisme. Nici unul dintre proprietarii acestora nu a avut, însă, inițiativa de a da o înfățișare civilizată perimetrului pe care-l folosește. Apa rezultată din topirea zăpezii băltește în voie, tot felul de reziduuri întregesc neplăcut „decorul". Am notat, la întîmplare, numerele unor autoturisme: 2—B—5577, 4—B—1302, 8—B—2530, 5—B—614, 2—B—9766.

În dreptul imobilelor cu nr. 126, 126 A, 128, de pe șoseaua Pantelimon, rigolele nu au fost nici pînă în prezent desfundate; unele străzi (Ing. Iorceanu, Ritmului, Sachelarie Visarion) au și ele nevoie de grabnica intervenție a gospodarilor.

Sînt, desigur, notații sumare. În antiteză cu eforturile evidente întreprinse, în aceste zile, de zeci de mii de gospodari din cartiere, asemenea exemple negative ies cu atît mai pregnant în relief.

Este cazul ca obligațiile civice — reglementate prin acte normative — să fie îndeplinite de toți locuitorii Capitalei.

Sorin Holban

Cărți de vizită care nu onorează

„Organizațiile socialiste și cetățenii au obligația să păstreze curățenia orașului, fiind interzisă murdărirea sau degradarea în orice mod a străzilor, piețelor și a altor locuri publice, a fațadelor clădirilor, a împrejurimilor și a terenurilor virane din municipiul București"

...Am citat din Hotărîrea nr. 31/1970 a Comitetului executiv al C.P.M.B. În spiritul acesteia procedează majoritatea colectivelor din întreprinderi și instituții. De altfel, chiar și în lipsa unui act normativ, care gospodar, în accepția riguroasă a cuvîntului, și-ar permite să nesocotească înfățișarea orașului?

Și totuși... Sîntem pe calea Dudești nr. 159. O firmă destul de arătoasă ne avertizează că aici își desfășoară activitatea Secția de mase plastice a cooperativei „Automecanica". Puțin și respectată firma în această unitate, socotind după neorînduiala din curte — reziduuri amestecate cu petice stinghere de zăpadă, care se revarsă în stradă sub forma unor pîrîiașe insalubre. Șeful secției, Ioan Filipescu, încearcă tot felul de explicații, care de care mai hazlii: „Să vedeți, ne-am mutat numai de o lună și jumătate... Sîntem abia la început de „organizare"... Ce fel de „organizare" este necesară pentru a face ordine în încinta unității?

De altfel, și în alte puncte ale orașului am întîlnit aceeași nedorite aspecte. Un teren de pe strada Orientului nr. 18, folosit în comun de mai multe unități comerciale și de locatarii din imobilul respectiv, constituie o mostră clasică de proastă gospodărire. Încercăm să închegăm un dialog despre responsabilitate civică cu Dumitru Eremia, responsabilul restaurantului „Malnaș". „Plătim un om care să se ocupe de curățenie. Așa că..." Iată un „argument" imbatabil. Cînd mii, zeci de mii de oameni își dedică, în aceste zile, o parte din timpul lor liber acțiunii de înfrumusețare a orașului, un asemenea răspuns nu poate trezi decît indignare.

La fel de reprobabil ni se pare și faptul că locul de parcare cu plată (aparținînd de Întreprinderea prestări servicii) din Piața Gării de Nord arată lamentabil, pînă și porțiunea de lîngă ghereta de taxare fiind transformată într-o veritabilă mocirlă.

Repetăm întrebarea, pe adresa unităților amintite, ca și a altora aflate în aceeași situație: pe cine așteaptă gospodarii pentru a-și îndeplini obligațiile pe care le au față de aspectul orașului?

s. h.

Pe șos. Pantelimon, numeroase rigole sînt încă nedegajate. Locuitorii de aici așteaptă, cumva, luna lui Cuptor?

De ce nu veniți în circumscripții, tovarăși deputați?

În contrast cu marea majoritate a deputaților, preocupați activ de buna gospodărire a fiecărui cartier, a fiecărei străzi, sînt unii care continuă să se lase așteptați în circumscripții. Dezinteresce se convertește, în aceste zile, în... grămezi de zăpadă înnegrite, rigole înfundate, băltoace, reziduuri neridicate, garduri degradate.

...Pe Cornel Barbu, deputat în circumscripția electorală nr. 89 (perimetrul străzii Doamna Ghica) cetățenii nu l-au mai văzut de peste un an de zile. Chiar și nouă, pentru a-l întreba cum își onorează mandatul de deputat, nu ne-a fost ușor să-l găsim. Cînd, în sfîrșit, am dat de d-sa aflăm că... nu prea are timp de activități obștești, fiind prea ocupat cu propria-i gospodărie (?!). Asemănător se petrec lucrurile cu deputații Constantin Marinescu (circumscripția nr. 125), Maria Rădulescu (circumscripția nr. 107), Natalia Roibu (circumscripția nr. 129), Gheorghe Stăniloiu (circumscripția nr. 76) ș.a. Așa se face că străzi ca Ortacului, Pescarilor sînt înnoroiate, că pe strada Elena, stradă cîndva situată printre cele mai curate ale cartierului, zac hîrtii, resturi menajere.

— L-am căutat nu o dată pe deputatul nostru, Constantin Gheorghiu — ne spune Leonte Popescu, președintele comitetului asociației de locatari din blocul R 7, aleea Alioarei nr. 6 (cartierul Berceni). E greu însă de găsit. De altfel, chiar în fața blocului în care locuiește deputatul Constantin Gheorghiu, spațiul verde era în paragină. Bălțoace, pietre, hîrtii — acolo unde ar fi trebuit să vedem mijind colții ierbii.

De ce nu vă vizitați circumscripțiile, tocmai acum, cînd prezența dumneavoastră ar fi de natură să dinamizeze acțiunea de înfrumusețare a orașului, tovarăși deputați?

Cetățenii vă așteaptă!

E. Cătălin

PROGRAMUL UNIVERSITĂȚII POPULARE BUCUREȘTI

27—31 MARTIE 1973

SALA DALLES, BD. N. BĂLCESCU nr. 18

Marți 27 martie, ora 18.30. Cursul: CUM SĂ ÎNȚELEGEM MUZICA. Spațiul și directivarea sunetului — descoperirea unei noi dimensiuni în muzică. Expune Radu Stan, muzicolog. Urmează exemplificări muzicale.

Miercuri 28 martie, ora 18.30. Cursul LITERATURA. Ciclul: CLASICI AI LITERATURII ROMÂNE ÎN DOCUMENTE ȘI IMAGINI — MIHAIL SADOVEANU. Creația din anii maturității în manuscrise și scrisori. Expune prof. Rodica Iovan, muzeograf principal la Muzeul literaturii române. Urmează lecturi din opere și un film artistic.

Joi 29 martie, ora 19. Cursul: INTRODUCERE ÎN ARTA PLASTICĂ CONTEMPORANĂ. Artă și realitatea tehnologică (III). Semnificații ale designului. Rolul obiectului cotidian ca expresie și resort al unui nou tip de vizualitate. Expune Octavian Barbosa, critic de artă. Urmează proiecții și un program de filme documentare.

Vineri 30 martie, ora 18. Cursul: ANTOLOGIE CINEMATOGRAFICĂ. Musicalul american. Expune dr. Ion Cantacuzino, istoric de film. Urmează un film artistic.

SALA DIN ȘOS. KISELEFF NR. 3

Miercuri 28 martie, ora 18.30. PAGINI DE ISTORIE. 80 de ani de la constituirea Partidului Social-Democrat al Muncitorilor din România. Expune prof. univ. dr. Augustin Deac, membru corespondent al Academiei de științe sociale și politice. Urmează un film artistic.

SALA DIN STR. BISERICA AMZEI NR. 7

Marți 27.III., ora 17. Cursul METODE ALE CERCETĂRII OPERAȚIONALE ÎN ȘTIINȚA CONDUCERII. Tema: Gestiunea științifică a stocurilor — principii și metode, aplicații. Expune conf. univ. dr. Gheorghe Boldur.

Marți 27.III., ora 19. Cursul GEOGRAFIA LUMII CONTEMPORANE. Tema: Brazilia, oamenii, pădurile și apele Amazonului. Expune conf. univ. dr. Alexandru Roșu. Urmează proiecții și un film artistic.

Miercuri 28.III., ora 9. Cursul FIZICA SOLIDULUI (organizat în colaborare cu Inspectoratul școlar al municipiului București și Casa corpului didactic). Tema: Semiconductori — izolatori. Expune conf. univ. Gheorghe Ciobanu.

Miercuri 28.III., ora 19. Ciclul: FIZICA ENERGIILOR ÎNALTE. Tema: Problematica științifică a fizicii energiilor înalte. Expune Edwin Friedländer, membru corespondent al Academiei. Urmează proiecții de diapozitive și și filme documentare.

Joi 29.III., ora 18.30. Cursul MEDICINA PROFILACTICĂ. Tema: Medicamente în terapia modernă. Expune prof. univ. dr. docent Carli Marcu. Urmează un film artistic.

Vineri 30.III., ora 17. Cursul MARKETING. Tema: Probleme speciale legate de promovarea exporturilor. Expune: prof. univ. dr. M.C. Demetrescu.

Simbătă 31.III., ora 9. Cursul BIOLOGIE (organizat în colaborare cu Inspectoratul școlar al municipiului București, Casa corpului didactic și Societatea de științe biologice). Tema: Mecanismul acțiunilor hormonale. Expune conf. univ. dr. Doru Ioanițiu.

AULA BIBLIOTECII CENTRALE UNIVERSITARE, CALEA VICTORIEI 88

Marți 27 martie, ora 18.30. Cursul: TINERETUL ȘI PROBLEMELE LUMII CONTEMPORANE (organizat în colaborare cu U.T.C. — Comitetul municipal București). Valorile etice, corolar al nivelului politic, de cultură și civilizație al unei societăți. Expune Crucerul Dan Laurențiu, prim-adjunct de șef de secție la C.C. al U.T.C. Urmează un film artistic.

Joi 29 martie, ora 18.30. Ciclul: ACTUALITATEA INTERNAȚIONALĂ. Vietnamul la 60 de zile de la semnarea acordului de încetare a focului. Expune Marin Nicolae, ziarist. Urmează un film artistic.

SALA MUZEULUI DE ISTORIE A MUNICIPIULUI BUCUREȘTI BD. 1848, NR. 2

Vineri 30 martie, ora 18.30. Cursul: ARTA VECHE ROMÂNEASCĂ „Popular" și „cult" în arta românească de la sfîrșitul Evului mediu, veacul al XVIII-lea (încheierea cursului). Expune dr. Răzvan Theodorescu, director al Institutului de istoria artei. Urmează proiecții de diapozitive.

SALA OBSERVATORULUI ASTRONOMIC POPULAR BD. ANA IPATESCU NR. 21

Marți 27 martie, ora 19. Ciclul: IMAGINI ACTUALE DESPRE UNIVERS. Asteroizii: de la Ceres la bizara planetă — Toro. Expune Ion Corvin Singeorzan directorul Observatorului astronomic popular, București. Urmează proiecții la episcop.

SALA DIN CALEA DOROBANȚILOR 99 A, ETAJ II

Marți 27 martie, ora 18.30. Cursul: STATISTICA MATEMATICĂ. Verificarea ipotezelor statistice; aplicații. Expune conf. univ. dr. Ion Văduva.

INFORMAȚIA PE TOT GLOBUL

Viguroase atacuri ale patrioților cambodgieni

PNOM PENH 27 (Agerpres). — Între trupele regimului de la Pnom Penh și forțele patriotice cambodgiene au avut loc, ieri, noi lupte, într-o zonă situată la numai 8 kilometri de Pnom Penh — relatează agenția Reuter, citînd surse ale Comandamentului militar lonnolist. Atacurile patrioților, lansate în apropierea aeroportului, au provocat inamicului pierderi în oameni și materiale de luptă.

Atacurile patrioților khmeri împotriva pozițiilor lonnoliste din apropiere de Pnom Penh au loc în situația în care șase din cele șapte șosele principale, care asigură legătura dintre Pnom Penh și alte regiuni, sînt controlate, pe ample porțiuni, de forțele patriotice.

Un interviu al secretarului de stat britanic pentru Irlanda de Nord

● William Whitelaw se declară optimist în privința soluționării conflictului din Ulster pe baza propunerilor guvernului publicate în „Cartea Albă"

NEW YORK 27 (Agerpres). — Într-un interviu acordat companiei americane de televiziune „A.B.C.", secretarul de stat britanic pentru Irlanda de Nord, William Whitelaw, a apreciat că propunerile conținute în documentul guvernului de la Londra, privind soluționarea conflictului din Ulster — cunoscuta „Carte Albă" — au șanse de a fi încununate de succes, deoarece opinia publică dorește aceasta.

Agenția Associated Press menționează că Whitelaw „i-a avertizat pe cei care ar încerca să saboteze propunerile guvernamentale că vor avea de înfruntat o rezistență puternică din partea marii majorități a populației moderate din Irlanda de Nord". Cei care apreciază că propunerile noastre nu pot fi aplicate trebuie să ofere alternative — a declarat William Whitelaw.

● LONDRA. — A încetat din viață la Kingston (Jamaica), în vîrstă de 73 de ani, Noel Coward, renumit om de teatru și compozitor britanic.

„Întîlnire cu România"

ROMA 27 — **Corespondentul Agerpres, Radu Bogdan, transmite :** În orașul italian Alessandria — capitala provinciei cu același nume din regiunea piemonteză — a fost inaugurat, luni seara, ciclul de manifestări cultural-artistice „Întîlnire cu România", care va continua pînă la 9 aprilie. A fost deschisă o expoziție de fotografii despre țara noastră, organizată de primăria orașului, în colaborare cu catedra de limbă și literatură română a Universității din Torino. Dr. Iacob Ionașcu, ambasadorul țării noastre la Roma, a vorbit despre dezvoltarea ascendentă a relațiilor culturale româno-italiene.

Ultimele zile ale orașului Vestmannaeyjar ?

REYKJAVIK 27 (Agerpres). — Suvoaiele de lavă ale vulcanului islandez Helgafell au scos din funcțiune singura centrală electrică din Vestmannaeyjar, provocînd întreruperea comunicațiilor și paralizarea serviciilor vitale. Orașul-port, care adăpostea înainte de 22 ianuarie 5 300 locuitori, în majoritate pescari, își trăiește, se pare, ultimele zile. Singura posibilitate de legătură cu restul teritoriului islandez a rămas contactul prin radio.

Masele de lavă, a căror viteză de înaintare a sporit în ultimele zile, se apropiau, ieri după-amiază, de centrul orașului. De la reactivarea vulcanului, aproximativ 300 de clădiri ale orașului au fost îngropate. Oficialitățile islandeze își exprimă îndoiala că viața își va putea relua cursul normal la Vestmannaeyjar — chiar dacă erupția vulcanică va înceta

Reuniunea „Comitetului celor 20" al F. M. I.

● Reprezentanții Pieței comune în dezacord cu poziția S.U.A. privind reforma sistemului monetar

WASHINGTON 27 (Agerpres). — Prima zi a reuniunii „Comitetului celor 20" al Fondului Monetar Internațional a fost dominată de intervențiile delegațiilor europene și, în special, de cea a ministrului francez al economiei și finanțelor, Valery Giscard d'Estaing, care s-au distanțat net de tezele americane asupra reformei sistemului monetar.

Expunînd poziția „celor nouă" **(este vorba de Piața comună)**, ministrul belgian al economiei și finanțelor, Willy de Clercq, a reafirmat, în ședința de ieri dimineață, că țările vest-europene se pronunță în favoarea unui sistem monetar ordonat, care să stabilească paități ajustabile dar fixe, și în cadrul căruia cooperarea în găsirea soluțiilor să prevaleze improvizațiile din ultimele luni.

La rîndul său, Giscard d'Estaing a respins, în cadrul aceleiași ședințe, tezele americane care au fost expuse și în cursul contactelor de săptămîna trecută. Experții S.U.A. estimează, în special, că flotarea monedelor vest-europene, hotărîtă recent, merge pe linia unei mai mari flexibilități a sistemului monetar și constituie, prin urmare, o etapă pozitivă.

Pentru ministrul francez al economiei și finanțelor, flotarea monedelor vest-europene nu constituie decît o măsură „de urgență", cu caracter temporar, care nu trebuie să se substituie reformei sistemului monetar. Giscard d'Estaing a arătat că, înainte de a se fixa un calendar al etapelor realizării unei formule, trebuie să fie elaborate cu claritate principiile viitoarei organizări monetare și economice occidentale.

● LA BELGRAD au început, luni, convorbiri în probleme comerciale între reprezentanți ai R.S.F. Iugoslavia și ai Italiei, informează agenția Taniug.

Agenda discuțiilor cuprinde bilanțul comerțului dintre cele două țări pe anul trecut, perspectivele comerțului reciproc pe anul în curs, precum și probleme privind comerțul de frontieră și cooperarea în domeniul comercial pe terțe piețe

● LA PEKIN a avut loc, ieri, o întrevedere între Go Mo-jo, vicepreședinte al Comitetului Permanent al Adunării Reprezentanților Populari din întreaga Chină, președinte de onoare al Asociației de prietenie China-Japonia, și o delegație japoneză condusă de Isamu Saheki, președintele Camerei de comerț și industrie din Osaka, aflată în R.P. Chineză, la invitația Consiliului chinez pentru promovarea comerțului internațional.

● BAGDAD. — În capitala irakiană s-au deschis, sub auspiciile președintelui țării, Ahmed Hassan El Bakr, lucrările unei conferințe internaționale de istorie și arheologie, informează agenția M.E.N.

● BONN. — Noul președinte al Comisiei Pieței comune, François-Xavier Ortoli, este așteptat joi la Bonn, pentru o vizită cu ocazia instalării sale în funcție. Agenția France Presse menționează că președintele Comisiei Pieței comune se va întîlni cu președintele Republicii Federale Germania, Gustav Heinemann, cu cancelarul Willy Brandt, cu ministrul de externe, Walter Scheel, și ministrul tehnologiei și comunicațiilor, Horst Ehmke.

CAIRO. — René Maheu, directorul general al UNESCO, aflat în prezent la Cairo, unde întreprinde o vizită de cîteva zile, a avut o serie de întrevederi cu personalități oficiale ale țării gazdă. El a conferit cu ministrul culturii și informațiilor și cu ministrul educației în legătură cu lărgirea cooperării dintre guvernul egiptean și UNESCO, și cu participarea acestui organism la dezvoltarea și modernizarea sistemului educațional de toate gradele în Egipt. Totodată, a fost luată în discuție contribuția UNESCO la programul de salvare a monumentelor de la Philae.

● HELSINKI — Ministrul britanic al apărării, lordul Carrington, a sosit, ieri, la Helsinki, într-o vizită oficială, la invitația omologului său finlandez, Kristian Gestrin. Astăzi, ministrul englez îl va întîlni pe premierul Finlandei, Kalevi Sorsa, iar vineri, urmează să fie primit de președintele Urho Kekkonen. După cum apreciază agenția Reuter, convorbirile lordului Carrington cu prese dintele Kekkonen se vor referi la relațiile Est—Vest și la unele probleme privind conferința general-europeană pentru securitate și cooperare.

● LIMA. — În prima parte a lunii aprilie, se va desfășura la Lima, un seminar asupra exporturilor peruane, organizat de Ministerul Industriei și Comerțului, la care vor participa funcționari din întreprinderile de stat și particulare.

● PREȘEDINTELE REPUBLICII ZAIR, generalul Mobutu Sese Seko, care a întreprins o vizită particulară în Franța, a avut, ieri, o întrevedere cu președintele Georges Pompidou. După reuniune, președintele Mobutu a declarat ziariștilor că a adresat președintelui Pompidou invitația de a vizita Republica Zair, în cursul anului 1974. Invitația a fost acceptată.

Președintele Republicii Zair va pleca astăzi spre Bruxelles, unde se va întîlni cu regele Baudouin al Belgiei. El a precizat că la 2 aprilie se va reîntoarce în Republica Zair.

● BONN. — Un purtător de cuvînt al guvernului vest-german a anunțat, ieri, că Willy Brandt, cancelarul federal, va face o vizită în Israel, în cursul acestui an — informează agenția United Press International.

Din țările socialiste

Pe șantierele navale din Varna

PRODUCȚIA celui mai mare șantier naval bulgar, „Ghiorghi Dimitrov", de la Varna, va spori în 1973 cu 30 la sută față de anul trecut, reprezentînd astfel aproape 70 la sută din întreaga producție a construcțiilor navale ale țării. Primul vas pe care constructorii de la Varna îl vor lansa la apă, la sfîrșitul primului trimestru din acest an, va fi un cargou pentru minereu de cărbune de 23 500 tone, destinat flotei comerciale bulgare.

O parte importantă din producția șantierelor navale de la Varna este destinată exportului. Este vorba de cargouri carbonifere și tancuri petroliere. Urmează să înceapă construcția de tancuri petroliere de 100 000 tone, cu caracteristici tehnice și de navigație superioare.

Nume de prestigiu în industria chimică ungară

EDIFICAREA economiei socialiste în R. P. Ungară a dat industriei chimice un puternic avînt. Au fost construite mari uzine, ca de pildă : Combinatul chimic de la Tisza și cel de la Borsod, Uzina de antibiotice „Biogal", Uzina de produse farmaceutice „Chinoin", binecunoscută și în străinătate. Au fost reconstruite Uzinele reunite de produse farmaceutice și alimente pentru copii.

Producția uzinei de îngrășăminte azotoase din Pet, atît de importantă pentru agricultură, a crescut de cîteva ori. Rafinăria de petrol dunăreană, construită în anii din urmă, transformă anual patru milioane tone de țiței în diferite produse petroliere. Două noi uzine de cauciuc sintetic produc, una articole pentru industrie, cealaltă articole de menaj.

Misterul tabloului de la Torun

(Urmare din pag. I)

rează de cel puțin două secole, preocupînd pe biografii marelui astronom, ca și cercurile istoricilor de artă și muzeografilor : portretele care îl înfățișează pe Copernic și monumentele realizate după acestea îl reprezintă, oare, fidel pe ilustrul savant ?

Întrebarea este îndreptățită pentru că între diferitele reprezentări există deosebiri. Specialiștii s-au oprit mai ales asupra a două portrete, considerate drept cele mai apropiate de realitate : cel din Strassbourg și cel din Torun. Fiecare dintre acestea are susținători pasionați.

● Gravura salvatoare

Portretul în ulei care ornează orologiul astronomic al catedralei din Strassbourg are la origine o operă a pictorului elvețian T. Stimmer. Tabloul îl înfățișează pe savant sprijinindu-se pe un pupitru ce poartă inscripția : „Portret al lui Nicolas Copernic, pictat după un autoportret". Cercetările recente au stabilit că, prin anii 1838—1842, cînd orologiul a fost restaurat, originalul lui Stimmer a fost ridicat, fiind înlocuit de o copie. Despre pînza lui Stimmer și despre autoportretul care ar fi servit drept model nu se mai știe nimic ; au dispărut fără urme.

Dar Stimmer n-a executat numai acest tablou, ci și un desen pentru gravură în lemn. Desenul a fost publicat în 1587 de Nicolas Reusner, fiind astfel salvat. De-a lungul anilor, această lucrare, socotită ca foarte apropiată de portretul original al lui Copernic, a servit pentru multe reproduceri. În unele cazuri s-a folosit, însă, modelul contrafăcut de la catedrala din Strassbourg.

● Arta unui profesionist

Muzeul pomeranian din Torun posedă și el un tablou pe care mulți cercetători l-au declarat drept autoportret. Dar un profesor de la Universitatea Torun, Leonard Torwirt, a publicat în urmă cu cîțiva ani un studiu care a făcut senzație în cercurile de specialitate.

Profesorul demonstra că portretul de la Torun a fost executat în timpul vieții lui Copernic, că este foarte probabil ca astronomul să fi pozat pentru realizarea lui, dar că este exclus să fie vorba de un autoportret. Aceasta, pentru că portretul este o lucrare executată cu multă artă, dovedind o perfectă cunoaștere a tehnicii picturale caracteristice primei jumătăți a secolului XVI. O asemenea măiestrie nu se poate obține decît după ani îndelungați de activitate profesională asiduă. Tehnica și finețea lucrării nu pot fi atribuite unui pictor amator, oricît de dotat ar fi el.

Deci, nici tabloul de la Torun n-ar fi un autoportret. Există însă detalii pe care Torwirt le aduce ca argument în sprijinul afirmației sale că astronomul a pozat pentru tablou. Printre altele, el arată că deasupra sprîncenei stîngi a lui Copernic se află o cicatrice. Ea figura chiar și pe desenul inițial al tabloului, cum s-a dovedit la examinarea portretului cu ajutorul razelor ultraviolete. De asemenea, artistul a pictat cu o mare precizie reflectarea unei arcade gotice în ochii personajului. După profesorul Torwirt, un asemenea detaliu nu poate fi luat decît după natură. Încă un argument, deci, că tabloul de la Torun este portretul autentic al lui Copernic.

Dar misterul privind existența sau inexistența unui autoportret n-a fost dezlegat, deși este evident că și pictorul Stimmer — care a figurat și el, atent, în lucrările sale, amintita cicatrice — a avut în fața sa o imagine cel puțin foarte apropiată de realitate a modelului.

S. Gl.

SE PARE că hoții de tablouri se află în pasă neagră ; în ultima vreme autoritățile italiene s-au dovedit deosebit de eficace în descoperirea operelor de artă furate. Astfel, vameșii de la punctul de frontieră Gran San Bernardo au reușit să sechestreze cîteva tablouri celebre din sec. XIII și XIV aflate în bagajele unui anume Elis Charles Giorgi Schiss, care urmărea să le treacă în Elveția. Printre operele de artă se află o „Madonă cu copilul" de Giustino Menabusi, „Miracolul de la San Valentino", atribuit lui Raffaelo, un Ippolito Sellaio și altele.

Operele de artă au fost expediate la Torino pentru a se stabili proveniența lor.

Smogul la Los Angeles

În fiecare an, pe șoselele Statelor Unite au loc aproximativ 16 milioane de accidente soldate cu nu mai puțin de 60 000 victime. Statisticile oficiale menționează că, din 1900 și pînă în zilele noastre, i-au căzut jertfă automobilului 1.500.000 de persoane — cifră ce depășește pierderile de vieți omenești suferite de S.U.A. în toate războaiele la care au participat. Și nu se poate omite nici faptul că principala cauză a mortalității tinerilor între 17—25 de ani este socotită tot automobilul.

Aflat în „boxa acuzaților", ca „ucigaș la drumul mare", dosarul favoritului tehnicii secolului XX crește mereu. Iată cazul Los Angeles-ului. Patru milioane de automobile consumă în 24 de ore 8 milioane galloni de benzină, „garnisind" atmosfera, prin țevile lor de eșapament, cu cantități imense de hidrocarburi gazoase, oxizi de azot și carbon, mult prea suficiente pentru a forma o permanentă ceață sufocantă. Și nu e de mirare : 300 000 de mașini sosesc în fiecare dimineață în zona comercială a Los Angeles-ului, contribuția lor la smog fiind de 90 la sută. Infestarea aerului a ajuns la un grad atît de avansat, încît autoritățile orașului au instituit chiar un concurs pentru găsirea soluțiilor antipoluante optime.

Proiectele n-au întîrziat. Unul dintre ele propune săparea de tunele gigantice în munții din jurul localității, utilate în interior cu ventilatoare nu mai puțin gigantice, care, pur și simplu, să absoarbă smogul și să-l pompeze spre locurile pustii. O inițiativă la care a trebuit să se renunțe. Ventilatoarele ar fi avut nevoie, zilnic, de energia electrică produsă de zece centrale electrice medii într-un an întreg ! La fel de ambițios, un alt proiect susținea necesitatea montării unor oglinzi uriașe cu ajutorul cărora razele solare să fie reflectate în pătura îmbibată, producînd încălzirea și împrăștierea rapidă a gazelor. Dar și acesta a fost respins : oglinzile ar fi trebuit să aibă o suprafață de mărimea orașului Los Angeles.

Proiecte fantastice ? S-ar putea. Lăsînd, însă, la o parte fuga imaginației, ele rămîn, totuși, dovezi incontestabile ale gravității unei situații.

E. J.

Reprezentanții controlului obștesc și conducătorii unităților vizitate

(Urmare din pag. I)

neajunsuri în repartizarea fondului de mărfuri, pe unități...

CONSTANTIN COMĂNICI: La magazinul din str. Decebal nr. 1, de pildă, deși erau cantități suficiente de vin, duminică 18 martie, s-a mai adus încă o mașină, în timp ce alte unități întraseră în gol de marfă. De ce ?

DUMITRU PETRESCU : Aveți dreptate. Repartizarea nejudicioasă, pe unități, a fondului de marfă constituie cauza purtării pe drumuri a cumpărătorilor dintr-un magazin în altul, cît și a creării unor aglomerări în unele unități. Noi urmărim aplicarea riguroasă a graficelor de livrări. Există însă și scăpări nepermise, pentru înlăturarea cărora vom apela la recartări, adică mutații operative de mărfuri dintr-un magazin în altul. Pe de altă parte, trebuie să îmbunătățim legătura cu furnizorii, pentru înlăturarea neritmicităților în aprovizionare.

ALEXANDRU STANCIU, șeful serviciului comercial al Consiliului popular al sectorului 4 : Comitetul executiv al Consiliului popular al sectorului a intervenit pe lîngă întreprinderile furnizoare — unități de preparate de carne, de industrializare a laptelui, I.C.R.A. — cerîndu-le să dea dovadă de mai multă receptivitate. Putem spune că s-au și înregistrat unele rezultate mai bune...

DUMITRU MÎRZA, responsabilul unei echipe de control obștesc : S-a semnalat, și nu de puține ori, prezența în magazine a unor mărfuri care nu corespund cerințelor calitative.

MARIA MATEESCU, membră în Comisia de control obștesc a Frontului Unității Socialiste al sectorului 4 : Putem oferi și exemple concrete. În magazinul din str. Decebal nr. 1 s-au găsit borcane de gem de gutui și de dulceață, fabricate în 1971, care aveau termenele de garanție depășite...

DUMITRU PETRESCU: Considerăm că asemenea aspecte sînt, în ultima vreme, tot mai rare. Față de neglijențele unor responsabili în urmărirea respectării îndatoririlor de a pune în vînzare mărfuri în limita termenului de garanție, luăm atitudine fermă.

NEAGU NICOLAE, șeful serviciului comercial al O.C.L. Alimentara : Țin să menționez faptul că pentru verificarea termenelor de valabilitate a unor conserve și respectiv pentru prelungirea termenului de garanție întîmpinăm încă greutăți, existînd un singur laborator în cadrul I.C.R.A. care ne dă răspunsuri abia după două-trei săptămîni.

OVANEZ HALAGIAN, membru în biroul Consiliului sindicatelor din municipiul București : În privința calității mărfurilor, controlul obștesc poate da un sprijin și mai substanțial. Putem întreprinde controale și la furnizori.

DUMITRU OPREA, responsabil de echipă de control obștesc : Uneori întîlnim unități în care calitatea serviriî, atitudinea lucrătorilor lasă de dorit.

ION LUPAȘCU, președintele comitetului sindicatului O.C.L. Alimentara : Cazurile semnalate de controlul obștesc, ca și de alte organe de control, sînt discutate în cadrul colectivelor de muncă. Pentru că ele au dat bune rezultate pe linia întăririi responsabilității, ne vom ocupa mai mult de activizarea brigăzilor de bună servire. Vom acționa intransigent împotriva necinstei. Pornind de la sesizarea unei echipe de control obștesc, privind vînzările cu suprapreț, am putut descoperi o lipsă de 50 000 lei în gestiunea băcăniei din intr. I. Șulea nr. 34, Elena Ștefan, responsabilă, a fost înlocuită imediat din funcție și deferită organelor de anchetă penală.

★

Discuția dintre reprezentanții controlului obștesc și cadrele de conducere ale O.C.L. Alimentara din sectorul 4 s-a dovedit rodnică. Acestea sînt de altfel aprecierile tuturor participanților la discuție. A fost încă un pas pe calea creșterii eficacității controlului obștesc, a dialogului cu factorii care răspund de activitatea comercială.

La fabrica de tramvaie

(Urmare din pag. I)

rații. Tot aici s-a născut și primul troleibuz românesc, și autobuzele articulate, și vagonul special pentru transportat materiale de construcție. De la proiect la prototip, V3A a fost construit aici, în mai puțin de o jumătate de an. Din „mers", pentru ca această „bijuterie", cum le place muncitorilor să-l numească, să iasă repede pe trasee. Era în 1971.

— Pe parcurs s-au adus multe îmbunătățiri proiectului gîndit de un colectiv condus de ing. **Dan Hanganu,** dar acum — ne spune inginerul șef Caius Miculescu — e greu de stabilit... paternitatea propunerilor. Îmbunătățiri la reductorul de transmisie, la echipamentul de frînă, la sistemul de insonorizare... Putem afirma, fără să greșim, că e vorba de o realizare a întregului nostru colectiv. Vreau să subliniez și sprijinul pe care ni l-au acordat, încă de la început, grupul de uzine Reșița, U.M.G.B. și, ulterior, întreprinderea „Electroaparataj".

În 1972 au circulat pe trasee 10 vagoane V3A. Acum sînt în lucru încă 15 care urmează a fi gata pînă la sfîrșitul acestui an. Vizitînd secțiile unde ia ființă, în fapt, V3A, am putut cunoaște o bună parte dintre realizatori, care, atunci cînd e vorba de ei, spun : „Nu numai noi, toți au lucrat, toți au pus umărul". Muncitori minunați și lăcătușii Dumitru Enache, Alexandru Crețu, Ozi Cunea, montatorul Ion Matei și mulți alții

Străbatem un V3A, gata finisat, care urma să pornească spre linia 14 Scaunele comode sînt realizate din rășini poliesterice, cu fibre din sticlă. Ventilatoarele, instalația de încălzit, postul de conducere cu butoanele și beculețele sale care se aseamănă oarecum cu posturile de comandă ale locomotivelor electrice, camera de aer care semnalizează orice obstacol în calea închiderii ușilor, stația de radio, postul de manevră din spate pentru evitarea accidentelor, sistemele de frînă și îndeosebi cel cu patină electromagnetică... Toate ne sugerau performanța realizată de colectivul de muncă de la Atelierele centrale I.T.B.

TEATRE

Ciclul STUDIO 72-73 — **Recital de pian,** IOSIF ION PRUNNER — **Ateneul român,** sala Studio, ora 20.

FLAUTUL FERMECAT (Valentin Teodorian, Pompei Hărășteanu, Elena Simionescu, Elena Marinescu, C-tin Gabor, Cornelia Angelescu. Dirijor : C-tin Bugeanu) — **Opera română,** tel. 16.48.20, ora 19.

SÎNGE VIENEZ (Nicolae Țăranu, Ștefi Pîrvulescu, Lilli Dușescu, Constanța Cîmpeanu, George Hazgan, Emil Popescu. Dirijor : Mircea Ionescu) — **Teatrul de operetă,** tel. 14.30.11, ora 19.30.

FANNY — **Teatrul național „I. L. Caragiale",** sala Comedia, tel. 14.71.71, ora 20.

MOARTEA ULTIMULUI GOLAN — **Teatrul național „I. L. Caragiale",** sala Studio, tel. 15.15.53, ora 20.

ADIO CHARLIE (Liliana Tomescu, Dorin Varga, Marga Barbu, Eugenia Bădulescu, Ruxandra Sireteanu, Petrică Popa, Toni Zaharian) — **Teatrul „C. I. Nottara", sala Magheru, tel.** 15.93.02, ora 19.30.

TESTAMENTUL CÎINELUI (Magda Popovici, Tatiana Iekel, Dumitru Furdui, Ion Ciprian, Constantin Codrescu) — **Teatrul Mic,** tel. 15.65.88, ora 19.30.

...ESCU (Ștefan Bănică, Traian Dănceanu, S. Mihăilescu-Brăila, Ernest Maftei, Astra Dan, Dorina Lazăr, Maria Georgescu-Pătrașcu, Paul Ioachim, Jorj Voicu, Luiza Derderian-Marcoci, Mihai Stan, Alena Demetriad, Minel Klepper) — **Teatrul Giulești,** tel. 18.04.85, ora 19.30.

SÎMBĂTA PĂCĂLELILOR — prezintă Teatrul de stat Pitești — **în sala Teatrului „Lucia Sturdza Bulandra",** bd. Schitu Măgureanu nr. 1, ora 20.

REVISTA ARE CUVÎNTUL (H. Nicolaide, Horia Căciulescu, Doina Badea, Ovid Teodorescu, Cristina Stamate, Ioana Iliant, Trio Caban, George Enache) — **Teatrul „C. Tănase",** sala Savoy, tel. 15.56.78, ora 19.30.

JOS PĂLĂRIA (Ion Dolănescu, Maria Ciobanu, Nicu Constantin, Al. Lulescu, Luigi Ionescu, Didi Ionescu, Cristian Popescu, Corina Chiriac) — **Teatrul „C. Tănase",** sala din calea Victoriei 174, tel. 15.04.18, ora 19.30.

DELFIN SHOW — spectacol cu delfini — **Circul „București",** tel. 11.01.20, orele 17.30 și 19.30.

CINEMATOGRAFE

ATENTATUL — **Luceafărul** (15.87.67) — 8.30, 11, 13.30, 16, 18.30, 21 ; **Festival** (15.63.84) — 8.30, 11, 13.30, 16, 18.30, 21.

IAKOV BOGOMOLOV — **Central** (14.12.24) — 10, 12.30, 15, 17.30, 20.

SALVAREA — **Doina** (16.35.33) — 11.30, 13.45, 16, 18, 20.15.

PROGRAM DE DESENE ANIMATE — **Doina** (16.35.38) — 9.30.

PE ARIPILE VÎNTULUI — **Patria** (11.86.25) — 10, 14.30, 19.15.

COWBOY — **Scala** (11.03.72) — 8.30, 11, 13.30, 16, 18.30, 21 ; **București** (15.61.54) — 8.30, 11, 13.30, 16, 18.30, 21; **Favorit** (31.06.15) — 10, 12.30, 15.30, 18, 20.30.

COPILUL SĂLBATIC — **Capitol** (16.29.17) — 9.30, 11.45, 14, 16.15, 18.30, 20.45.

ZESTREA — **Floreasca** (33.29.71) — 15.30, 18, 20.30.

ALFRED CEL MARE — **Feroviar** (16.22.73) — 8.30, 10.45, 13.15, 15.45, 18.15, 20.45 ; **Excelsior** (18.10.88) — 8.45, 11, 13.30, 16, 18.30, 21 ; **Melodia** (12.06.88) — 8.30, 11, 13.30, 16, 18.30, 21 ; **Modern** (23.71.01) — 8.30, 11, 13.30, 16, 18.30, 21.

MARILE VACANȚE — 15.30, 18 ; TINERII — 20.15 — **Viitorul** (11.48.03).

ÎN ARȘIȚA NOPȚII — **Lumina** (16.23.35) — 9, 11.15, 13.30, 16, 18.30, 20.45.

O ANCHETĂ DIFICILĂ — **Bucegi** (17.05.47) — 15.45, 18, 20.15.

ADIO ARME ! — **Griviția** (17.08.58) — 9, 12.30, 16, 19.30 ; **Giulești** (17.55.46) — 15.30, 19 ; **Miorița** (14.27.14) — 9, 12.30, 16, 19.30.

CU MÎINILE CURATE — **Moșilor** (12.52.93) — 15.30, 18, 20.15 ; **Vitan** (21.39.82) — 15.30, 18, 20.15.

ORGANIZAȚIA — **Gloria** (22.44.01) — 8.45, 11, 13.30, 16, 18.30, 20.45 ; **Aurora** (35.04.66) — 9, 11.15, 13.30, 15.45, 18, 20.15 ; **Tomis** (21.49.46) — 9, 11.15, 13.30, 15.45, 18.15, 20.30.

UN LOC PENTRU ÎNDRĂGOSTIȚI — 15.30, 18 ; EGOR BULICIOV ȘI ALȚII — 20.15 — **Rahova** (23.91.00).

ÎN UMBRA VIOLENȚEI — **Înfrățirea între popoare** (67.14.70) — 15.30, 18, 20.15.

FATA CARE VINDE FLORI — **Popular** (35.15.17) — 10, 15.30, 18, 20.30 ; **Drumul Sării** (31.28.13) — 10, 15, 17.45, 20.30.

CLOVNII — **Buzești** (15.62.79) — 15.30, 18, 20.15.

EXPLOZIA — **Unirea** (17.10.21) — 15.30, 18, 20.15.

MARIA STUART — **Lira** (31.71.71) — 15.30, 18, 20.30 ; **Arta** (21.31.86) — 15.30, 18, 20.30.

GRĂSUNA — **Ferentari** (23.17.50) — 15.30, 17.45, 20.

EU NU VĂD, TU NU VORBEȘTI, EL NU AUDE — **Volga** (11.91.26) — 9, 11.15, 13.30, 15.45, 18.15, 20.30 ; **Flamura** (23.07.40) — 9, 11.15, 13.30, 16, 18.15, 20.30.

LEGENDA LUI RUSTAM — **Munca** (21.50.97) — 16, 18, 20.

CUPA GLORIEI — **Timpuri Noi** (15.61.10) — 9—20.15 în continuare.

DRUMUL SPRE VEST — **Dacia** (16.26.10) — 9.30, 12.15, 15, 17.45, 20.30.

LUPUL MĂRILOR — RĂZBUNAREA — **Cosmos** (35.19.15) — 15.30, 19.

MICUL OM MARE — 15.15, 18 ; STRUCTURA CRISTALULUI — 20.30 — **Cotroceni** (49.48.48).

VACANȚĂ LA ROMA — 15.30, 18 ; MOARTEA REGELUI NEGRU — 20.15 — **Progresul** (23.94.10).

8½ — **Cinemateca** (sala Union — 13.49.04) — 16.00.

TELEVIZIUNE

AZI

PROGRAMUL I

17.30 Curs de limba rusă. Lecția a 46-a

18.00 Telex.

18.05 Publicitate.

18.10 Tehnic-club.

18.40 Panoramic științific.

19.20 1001 de seri.

19.30 Telejurnal. Cincinalul înainte de termen — cauză a întregului popor.

20.00 Cîntecul săptămînii : „În România" de George Grigoriu, pe versuri de Angel Grigoriu și Romeo Iorgulescu. Interpretează Ion Bănică.

20.05 Teleobiectiv.

20.25 Seară de teatru : În vîntul de primăvară de Letiția Popa.

21.30 Din cîntecele țării cu dor. Recitalul tinerei interprete de muzică populară Elena Munteanu.

22.00 24 de ore. Contraste în lumea capitalului.

22.30 Hochei pe gheață. România — R. D. Germană, (Campionatul mondial — grupa B). Înregistrare de la Graz.

PROGRAMUL II

20.00 Seară pentru tineret.

MÎINE

9.00 Curs de limba engleză.

9.30 De la Alfa la Omega. Enciclopedie pentru elevi.

10.00 Telex.

10.05 Prim-plan : Ion Alexandru Berindan, șeful filialei din Cluj a Institutului de cercetări și proiectări echipamente termoenergetice — reluare.

10.35 Cîntece și jocuri din Oaș — reluare.

10.45 Film serial. Pe urmele lui Capija. Producție a studiourilor de televiziune din R.S.F. Iugoslavia. Episodul IX.

11.45 La ordinea zilei. Azi, județul Mehedinți — reluare.

12.00 Revista literar-artistică T.V. — reluare.

13.00 Telejurnal.

agerpres ORA 12

ANKARA. — În vederea soluționării actualei crize ivite în alegerile prezidențiale, liderii parlamentari ai principalelor partide politice din Turcia au căzut de acord asupra unui candidat de compromis. Numele lui Muhittin Taylan, președintele Tribunalului constituțional, a fost amintit în acest sens, precizîndu-se că întrunește sprijinul principalelor trei partide turce.

LONDRA. — Primul ministru, Edward Heath, a avut o întrevedere cu o delegație sindicală condusă de Victor Feather, liderul Centralei sindicale britanice, pentru găsirea căilor de reglementare a grevei personalului nemedical al spitalelor.

Potrivit unui comunicat oficial, primul ministru a declarat interlocutorilor săi că revendicările avansate de greviști trebuie să fie supuse examinării Consiliului salariilor, organism creat recent.

TEL AVIV. — În cadrul vizitei pe care o întreprinde în Israel, Giuseppe Medici, ministrul afacerilor externe al Italiei, a avut convorbiri cu Abba Eban, omologul său israelian. Giuseppe Medici a conferit, de asemenea, cu președintele Knessetului, Israel Yeshayahu.

În cursul întrevederilor a fost evocată situația din Orientul Apropiat.

LA BRUXELLES s-a anunțat că Patrick Hillery, membru al Comisiei Pieței comune, însărcinat cu problemele sociale, va vizita, în cursul acestei săptămîni, Londra, în cadrul unui turneu într-o serie de capitale ale țărilor comunitare.

3 Redacția și administrația, str. Brezoianu nr. 23—25. Centrala telefonică : 37 27 77. Secția scrisori și biroul juridic : 37 27 73. Publicitatea, str. 13 Decembrie 20, blocul 8, telefon 14 15 16. Cititorii din străinătate pot face abonamente adresîndu-se întreprinderii „ROMPRESFILATELIA" — Serviciul Import Export Presă — București — calea Griviței nr. 64—66, P.O.B. 2 001.

40 164